



แผนพัฒนาท้องถิ่น พ.ศ. (2566-2570)

องค์การบริหารส่วนตำบลสุขสวัสดิ์
อำเภอพรบึง จังหวัดศรีสะเกษ

คำนำ

ด้วยระเบียบกระทรวงมหาดไทยว่าด้วยการจัดทำแผนพัฒนาขององค์กรปกครองส่วนท้องถิ่น พ.ศ. 2548 แก้ไขเพิ่มเติมข้อ 17 โดยให้ความสอดคล้องเชื่อมโยงกับแผนความต้องการอำเภอ แผนพัฒนาจังหวัด แผนพัฒนาภูมิภาค จังหวัด ตลอดจนสามารถบูรณาการแผนงาน/โครงการ/กิจกรรม และงบประมาณในพื้นที่ได้อย่างมีประสิทธิภาพ อันจะก่อให้เกิดประโยชน์สูงสุดให้กับประชาชน จึงดำเนินการทบทวนแผนพัฒนาท้องถิ่น พร้อมทั้งกำหนดระยะเวลาแผนพัฒนาท้องถิ่นเป็นระยะเวลาห้าปี (พ.ศ.2566-2570) ตามหนังสือด่วนที่สุด ที่ มท 0808.3/ว7467 เรื่อง ชักซ้อมแนวทางกา รทบทวนแผนพัฒนาท้องถิ่น (พ.ศ.2566-2570) ขององค์กรปกครองส่วนท้องถิ่น ลงวันที่ 14 ธันวาคม 2563

"แผนพัฒนาท้องถิ่น " หมายความว่าแผนพัฒนาขององค์กรปกครองส่วนท้องถิ่น ที่กำหนด วิสัยทัศน์ ประเด็นยุทธศาสตร์ เป้าประสงค์ ตัวชี้วัด ค่าเป้าหมาย และกลยุทธ์ โดยสอดคล้องกับแผนพัฒนา จังหวัด ยุทธศาสตร์การพัฒนาขององค์กรปกครองส่วนท้องถิ่นในเขตจังหวัด แผนพัฒนาตำบล แผนพัฒนา หมู่บ้านหรือแผนชุมชน อันมีลักษณะเป็นการกำหนดรายละเอียดแผนงาน โครงการพัฒนา ที่จัดทำขึ้นสำหรับ ปีงบประมาณแต่ละปี ซึ่งมีความต่อเนื่องและเป็นแผนก้าวหน้าและให้หมายความรวมถึงการเพิ่มเติมหรือ เปลี่ยนแปลงแผนพัฒนาท้องถิ่นห้าปี

องค์การบริหารส่วนตำบลสุขสวัสดิ์ ได้เล็งเห็นความสำคัญเกี่ยวกับการจัดทำแผนพัฒนา ท้องถิ่น จึงจัดทำแผนพัฒนาท้องถิ่น (พ.ศ. 2566-2570) ขึ้น ซึ่งถือปฏิบัติตามระเบียบกระทรวงมหาดไทย ว่าด้วยการจัดทำแผนพัฒนาองค์กรปกครองส่วนท้องถิ่น เพื่อเป็นแนวทางการจัดทำงบประมาณประจำปี และตอบสนองความต้องการของประชาชนในเขตองค์การบริหารส่วนตำบลสุขสวัสดิ์ได้อย่างมีประสิทธิภาพ ต่อไป

องค์การบริหารส่วนตำบลสุขสวัสดิ์

26 เมษายน 2564

สารบัญ

เรื่อง	หน้า
ส่วนที่ 1 สภาพทั่วไปและข้อมูลพื้นฐาน	1
☞ ด้านกายภาพ	2
☞ ด้านการเมือง/การปกครอง	4
☞ ประชากร	5
☞ สภาพทางสังคม	10
☞ ระบบบริการพื้นฐาน	13
☞ ระบบเศรษฐกิจ	15
☞ ศาสนา ประเพณี วัฒนธรรม	19
☞ ทรัพยากรธรรมชาติ	20
ส่วนที่ 2 ยุทธศาสตร์ขององค์กรปกครองส่วนท้องถิ่น	21
☞ ความสัมพันธ์ระหว่างแผนพัฒนาระดับภาค	22
☞ แผนยุทธศาสตร์ชาติ 20 ปี	22
☞ แผนพัฒนาเศรษฐกิจและสังคมแห่งชาติ ฉบับที่ 12	26
☞ แผนพัฒนาภาค/แผนพัฒนากลุ่มจังหวัด /แผนพัฒนาจังหวัด	31
☞ ยุทธศาสตร์การพัฒนาขององค์กรปกครองส่วนท้องถิ่นในเขตจังหวัด	37
☞ ยุทธศาสตร์ขององค์กรปกครองส่วนท้องถิ่น	40
☞ วิสัยทัศน์	40
☞ เป้าประสงค์	41
☞ ตัวชี้วัด	41
☞ ค่าเป้าหมาย	41
☞ กลยุทธ์	43
☞ จุดยืนทางยุทธศาสตร์	44
☞ ความเชื่อมโยงในยุทธศาสตร์ในภาพรวม	45
☞ การวิเคราะห์เพื่อพัฒนาท้องถิ่น	51
ส่วนที่ ๓ การนำแผนพัฒนาท้องถิ่นไปสู่การปฏิบัติ	58
☞ ยุทธศาสตร์การพัฒนาแผนงาน	59
☞ บัญชีสรุปโครงการพัฒนาท้องถิ่น (แบบ ผ.01)	60
☞ บัญชีโครงการพัฒนาท้องถิ่น (แบบ ผ.02)	62

☞ บัญชีโครงการที่เกินศักยภาพ(แบบ ผ.02/2)	188
☞ บัญชีครุภัณฑ์แผนพัฒนาท้องถิ่น (แบบ ผ.03)	199
ส่วนที่ ๔ การติดตามและประเมินผล	204
☞ การติดตามประเมินผลยุทธศาสตร์	205
☞ การติดตามและประเมินโครงการ	205
☞ สรุปผลการพัฒนาท้องถิ่นในภาพรวม	207
☞ ข้อเสนอแนะในการจัดทำแผนพัฒนาท้องถิ่นในอนาคต	208

ส่วนที่ 1

สภาพทั่วไปและข้อมูลพื้นฐาน

(แผนพัฒนาท้องถิ่น พ.ศ. 2566-2570)

ส่วนที่ 1

สภาพทั่วไปและข้อมูลพื้นฐาน

1.ด้านกายภาพ

องค์การบริหารส่วนตำบลสุขสวัสดิ์ จัดตั้งขึ้นเป็นองค์การบริหารส่วนตำบลเมื่อวันที่ 23 กุมภาพันธ์ 2540 จัดเป็นองค์การบริหารส่วนตำบลชั้น 5 ซึ่งยกฐานะขึ้นมาจากสภาตำบล เนื่องจากรัฐบาลในช่วงดังกล่าวมีนโยบายที่จะกระจายอำนาจการปกครองไปสู่ประชาชนให้มากขึ้น จึงได้พิจารณาปรับปรุงกฎหมายเกี่ยวกับสภาตำบลที่มีอยู่เดิมเสียใหม่ และได้มีประกาศใช้พระราชบัญญัติสภาตำบลและองค์การบริหารส่วนตำบล พ.ศ.2537 โดยให้มีการยกฐานะสภาตำบลที่มีรายได้ตามเกณฑ์ ประกาศจัดตั้งเป็นองค์การบริหารส่วนตำบล โดยให้ทำเป็นเป็นประกาศกระทรวงมหาดไทย และให้ประกาศในราชกิจจานุเบกษา องค์การบริหารส่วนตำบลสุขสวัสดิ์เดิมตั้งอยู่ในเขตพื้นที่บ้านหนองยาว หมู่ที่ 9 ตำบลสุขสวัสดิ์ ต่อมาเมื่อปลายปี พ.ศ.2546 ได้ย้ายที่ทำการใหม่มาตั้งอยู่ในเขตพื้นที่ของบ้านอาลัย หมู่ที่ 7 ตำบลสุขสวัสดิ์ เนื้อที่ 23 ไร่ เมื่อ 26 พฤศจิกายน 2546

1.1 ที่ตั้งของตำบล

องค์การบริหารส่วนตำบลสุขสวัสดิ์ เป็น 1 ใน 6 ขององค์การบริหารส่วนตำบลที่ตั้งอยู่ในเขตอำเภอไพรบึง จังหวัดศรีสะเกษ ห่างจากอำเภอไพรบึง เป็นระยะทาง 14.3 กิโลเมตร โดยมีพื้นที่ติดต่อกับตำบลใกล้เคียงดังนี้

ทิศเหนือ ติดต่อกับตำบลหนองคำและตำบลพรหมสวัสดิ์ อำเภอพยุห์ จังหวัดศรีสะเกษ

ทิศใต้ ติดต่อกับตำบลปราสาทเยอ อำเภอไพรบึง จังหวัดศรีสะเกษ

ทิศตะวันออก ติดต่อกับตำบลศรีโนนงาม อำเภอศรีรัตนะ จังหวัดศรีสะเกษ

ทิศตะวันตก ติดต่อกับตำบลโนนปูน อำเภอไพรบึง จังหวัดศรีสะเกษ

องค์การบริหารส่วนตำบลสุขสวัสดิ์ มีพื้นที่ 32 ตารางกิโลเมตร หรือจำนวน 17,137 ไร่

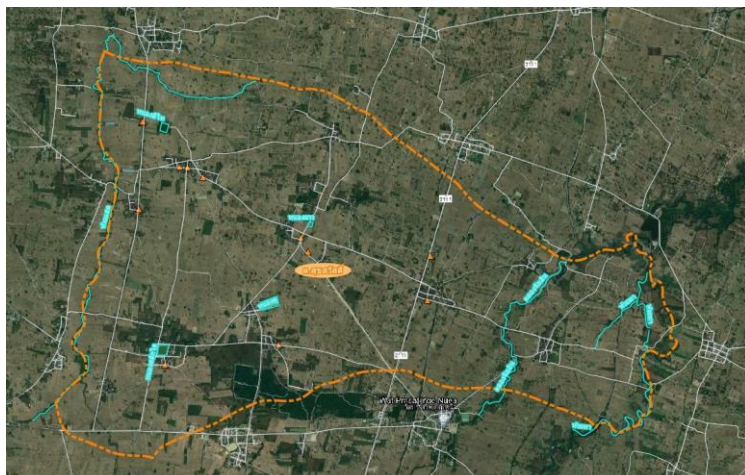

1.2 ภูมิประเทศ/สภาพทั่วไปของตำบล

สภาพพื้นที่ทั่วไปเป็นที่เนินและที่ราบ ดินเป็นดินร่วนปนทราย ทำให้มีปัญหาในช่วงหน้าแล้ง เพราะดินไม่อุ้มน้ำ ราษฎรมีอาชีพทำนาเป็นหลักอาชีพทำสวนยางพาราทอผ้า เพาะเลี้ยงพันธุ์ปลา เป็นอาชีพเสริม กลุ่มชนเป็นชนเผ่าส่วย เผ่าเยอ และชนเผ่าลาวหนึ่งในสี่เผ่าไทของจังหวัดศรีสะเกษ ภาษาท้องถิ่น คือ ภาษาส่วย ภาษาเยอและภาษาลาว มีวัฒนธรรมเป็นเอกลักษณ์ของตนเอง เช่นการแต่งกายด้วยผ้าไหมยกดอก เป็นรูปสี่เหลี่ยมขนมเปียกปูนย้อมด้วยผลมะเกลือให้เป็นสีดำ อย่างที่เรียกว่า “ผ้าเก็บ” เมื่อเจ็บไข้หรือป่วย เรื้อรังรักษาไม่หายหรือไม่ทราบสาเหตุ มีการรำแม่มดภาษาท้องถิ่นออกเสียงเป็น “รำชะเอง” รูปแบบคล้ายคลึงกับ “รำผีฟ้า” อันเป็นพิธีกรรมที่มีความเชื่อว่าสามารถรักษาคนเจ็บป่วยได้

1.3 ลักษณะภูมิอากาศ

ลักษณะอากาศมีลักษณะร้อนชื้น อากาศเปลี่ยนแปลงไปตามฤดู ซึ่งมี 3 ฤดู ดังนี้

ฤดูร้อน เริ่มตั้งแต่กลางเดือนกุมภาพันธ์ไปจนถึงกลางเดือนพฤษภาคม อากาศร้อนและแห้งแล้ง แต่บางครั้งอาจมีอากาศเย็น บ้างครั้งเกิดพายุฝนฟ้าคะนองและลมกระโชกแรงหรืออาจมีลูกเห็บตก ก่อให้เกิดความเสียหายแก่ประชาชนทุกปี เรียกว่า “พายุฤดูร้อน” อากาศร้อน จะมีอุณหภูมิระหว่าง 35-39 องศาเซลเซียส ร้อนจัด มีอุณหภูมิประมาณ 40 องศาเซลเซียสขึ้นไป

ฤดูฝน เริ่มตั้งแต่กลางเดือนพฤษภาคม ฝนตกมากในช่วงเดือน พฤษภาคม – ตุลาคม แต่อาจเกิด “ช่วงฝนทิ้ง” ซึ่งอาจนานประมาณ 1-2 สัปดาห์หรือบางปีอาจเกิดขึ้นรุนแรงและมีฝนน้อยนานนับเดือน ในเดือนกรกฎาคม

ฤดูหนาว เริ่มตั้งแต่กลางเดือนตุลาคมถึงกลางเดือนกุมภาพันธ์ ในช่วงกลางเดือนตุลาคมนานราว 1-2 สัปดาห์ เป็นช่วงเปลี่ยนฤดูจากฤดูฝนเป็นฤดูหนาว อากาศแปรปรวนไม่แน่นอน อาจเริ่มมีอากาศเย็นหรืออาจยังมีฝนฟ้าคะนอง

1.4 ลักษณะของดิน

ลักษณะดินโดยทั่วไปเป็นดินร่วนปนทราย ทำให้มีปัญหาในช่วงหน้าแล้งเพราะดินไม่อุ้มน้ำ

1.5 ลักษณะของแหล่งน้ำ

แหล่งน้ำ

แหล่งน้ำธรรมชาติ

-ลำน้ำ,ลำห้วย 3 สาย

1. ห้วยทา อยู่ที่ หมู่ที่ 2 มีความยาวของลำห้วย 2,037 เมตร
2. ร่องจ้งเญอ อยู่ที่ หมู่ที่ 1 เชื่อมกับหมู่ที่ 1 มีขนาดความยาวของร่องน้ำ 2,700 เมตร
3. ลำห้วยแฮด อยู่ที่ หมู่ที่ 5 มีขนาดความยาวของลำห้วย 3,675 เมตร

แหล่งน้ำที่สร้างขึ้น

- ฝาย 3 แห่ง
- บ่อน้ำตื้น 3 แห่ง
- บ่อโยก 2 แห่ง
- ประปาหมู่บ้าน 5 แห่ง
- ประปาบาดาล 4 แห่ง

2. ด้านการเมือง/การปกครอง

องค์การบริหารส่วนตำบลสุขสวัสดิ์ มีพื้นที่ดูแลรับผิดชอบ 32 ตารางกิโลเมตร หรือจำนวน 17,137 ไร่ มีประชากรประมาณ 5,281 คน แยกเป็นชาย 2,592 คน เป็นหญิง 2,689 คน มีจำนวนครัวเรือนทั้งสิ้น 1,436 ครัวเรือน มีเขตรับผิดชอบจำนวน 12 หมู่บ้าน มีสมาชิกสภาองค์การบริหารส่วนตำบลสุขสวัสดิ์ 23 คน เป็นชาย จำนวน 20 คน เป็นหญิงจำนวน 3 คน มีพนักงานส่วนตำบล จำนวน 14 อัตรา มีพนักงานจ้างตามภารกิจจำนวน 9 อัตรา มีนักการภารโรงจำนวน 1 อัตรา มีเจ้าหน้าที่รักษาความปลอดภัยจำนวน 1 คน มีคนขับรถ จำนวน 1 คน คนงานทั่วไปจำนวน 1 คน พนักงานจ้างเหมา 9 คน

2.1 เขตการปกครอง

เขตปกครอง แบ่งเป็น 12 หมู่บ้าน คือ

หมู่ที่ 1	บ้านโพนปลัด	ผู้ใหญ่บ้าน	นายเชช	ใจเรือง
หมู่ที่ 2	บ้านเขวา	ผู้ใหญ่บ้าน	นายจันทร์	โยธิ
หมู่ที่ 3	บ้านจ้งเอียด	ผู้ใหญ่บ้าน	นายศิลป์	สายสังข์
หมู่ที่ 4	บ้านหนองฮีไทย	กำนัน	นายสุพิชัย	กอนินัย
หมู่ที่ 5	บ้านห้วย	ผู้ใหญ่บ้าน	นายประชากร	วันทา
หมู่ที่ 6	บ้านสลักไถ	ผู้ใหญ่บ้าน	นางอรพิน	เงินดี
หมู่ที่ 7	บ้านอาลัย	ผู้ใหญ่บ้าน	นายชวกิจ	จันทพา
หมู่ที่ 8	บ้านพะแะใต้	ผู้ใหญ่บ้าน		
หมู่ที่ 9	บ้านหนองยาว	ผู้ใหญ่บ้าน	นายโกศล	คุ้มครอง
หมู่ที่ 10	บ้านระหาร	ผู้ใหญ่บ้าน	นายพจน์	ประถมภาส
หมู่ที่ 11	บ้านสุขสวัสดิ์	ผู้ใหญ่บ้าน	นางวิรุฎากรณ์	สุนันท์
หมู่ที่ 12	บ้านพะแะเหนือ	ผู้ใหญ่บ้าน	นายสังวาลย์	บัวจันทร์

2.2 การเลือกตั้ง

องค์การบริหารส่วนตำบลสุขสวัสดิ์ ได้แบ่งเขตการเลือกตั้งสมาชิกสภาออกเป็น 12 เขตเลือกตั้ง โดยยึดเขตหมู่บ้านเป็นหน่วยการเลือก

ประชาชนในเขตตำบลสุขสวัสดิ์ส่วนใหญ่ร่วมกิจกรรมทางการเมืองเสมอมาและประชาชนในเขตตำบลยังมีส่วนร่วมในการบริหารงาน การช่วยเหลืองานเสนอแนะในกิจกรรมขององค์การบริหารส่วนตำบล ในการดำเนินงานต่างๆ เช่น การประชุมประชาคมในการจัดแผนพัฒนาท้องถิ่น ประชุมประชาคมแก้ไขปัญหาต่างๆของตำบล ฯลฯ

3. ประชากร

3. ข้อมูลเกี่ยวกับจำนวนประชากร

3.1 จำนวนครัวเรือนตำบลสุขสวัสดิ์

ตารางที่ 1 จำนวนครัวเรือนทั้งสิ้น 1,436 ครัวเรือน ดังนี้

บ้าน	หมู่ที่	ครัวเรือน
บ้านโพนปลัด	1	238
บ้านเขวา	2	159
บ้านจ้งเณญ	3	29
บ้านหนองอีไทย	4	204
บ้านห้วย	5	59
บ้านสลักไผ่	6	167
บ้านอาลัย	7	163
บ้านพะวะไต้	8	111
บ้านหนองยาว	9	84
บ้านระหาร	10	41
บ้านสุขสวัสดิ์	11	84
บ้านพะวะเหนือ	12	97
รวม		1,436

ตารางที่ 2 จำนวนประชากรตำบลสุขสวัสดิ์จำนวนทั้งสิ้น 5,281 คน ดังนี้

บ้าน	หมู่	ชาย	หญิง	รวม
บ้านโพนปลัด	1	458	479	934
บ้านเขวา	2	291	335	626
บ้านจ้งเอิญ	3	67	67	134
บ้านหนองอิไทย	4	339	371	710
บ้านห้วย	5	111	95	206
บ้านสลักได	6	270	292	562
บ้านอาลัย	7	300	290	590
บ้านพะวะไต้	8	188	190	378
บ้านหนองยาว	9	141	149	290
บ้านระหาร	10	63	67	130
บ้านสุขสวัสดิ์	11	166	178	344
บ้านพะวะเหนือ	12	198	179	377
รวม		2,592	2,689	5,281

ที่มา: สำนักบริหารการทะเบียน กรมการปกครอง อำเภอไพรีบึง (ณ วันที่ 22 เดือน เมษายน พ.ศ. 2564)

3.2 ช่วงอายุและจำนวนประชากร

ช่วงอายุ	ชาย	หญิง	รวม
อายุน้อยกว่า 1 ปี	19	20	39
อายุ 1 ปี	20	19	39
อายุ 2 ปี	13	19	32
อายุ 3 ปี	21	23	44
อายุ 4 ปี	21	10	31
อายุ 5 ปี	26	16	42
อายุ 6 ปี	23	28	51
อายุ 7 ปี	30	19	49
อายุ 8 ปี	24	23	47

ช่วงอายุ	ชาย	หญิง	รวม
อายุ 9 ปี	35	21	56
อายุ 10 ปี	36	22	58
อายุ 11 ปี	29	27	56
อายุ 12 ปี	28	19	47
อายุ 13 ปี	34	25	59
อายุ 14 ปี	27	40	67
อายุ 15 ปี	22	27	49
อายุ 16 ปี	24	36	60
อายุ 17 ปี	22	37	59
อายุ 18 ปี	29	30	59
อายุ 19 ปี	37	25	62
อายุ 20 ปี	41	29	70
อายุ 21 ปี	24	31	55
อายุ 22 ปี	34	32	66
อายุ 23 ปี	24	31	55
อายุ 24 ปี	39	32	71
อายุ 25 ปี	28	27	55
อายุ 26 ปี	42	39	81
อายุ 27 ปี	43	38	81
อายุ 28 ปี	38	33	71
อายุ 29 ปี	25	26	51
อายุ 30 ปี	29	36	65
อายุ 31 ปี	31	35	66
อายุ 32 ปี	40	43	83
อายุ 33 ปี	34	34	68
อายุ 34 ปี	37	22	59
อายุ 35 ปี	34	35	69
อายุ 36 ปี	37	48	85
อายุ 37 ปี	32	43	75
อายุ 38 ปี	37	27	64
อายุ 39 ปี	55	36	91

ช่วงอายุ	ชาย	หญิง	รวม
อายุ 40 ปี	39	51	90
อายุ 41 ปี	53	47	100
อายุ 42 ปี	49	43	92
อายุ 43 ปี	30	45	75
อายุ 44 ปี	59	46	105
อายุ 45 ปี	42	44	86
อายุ 46 ปี	40	48	88
อายุ 47 ปี	52	55	107
อายุ 48 ปี	45	57	102
อายุ 49 ปี	44	43	87
อายุ 50 ปี	41	50	91
อายุ 51 ปี	36	32	68
อายุ 52 ปี	52	39	91
อายุ 53 ปี	40	48	88
อายุ 54 ปี	43	39	82
อายุ 55 ปี	45	37	82
อายุ 56 ปี	42	50	92
อายุ 57 ปี	40	45	85
อายุ 58 ปี	47	43	90
อายุ 59 ปี	43	45	88
อายุ 60 ปี	36	46	82
อายุ 61 ปี	18	31	49
อายุ 62 ปี	27	32	59
อายุ 63 ปี	27	31	58
อายุ 64 ปี	36	25	61
อายุ 65 ปี	25	34	59
อายุ 66 ปี	21	31	52
อายุ 67 ปี	21	32	53
อายุ 68 ปี	27	29	56
อายุ 69 ปี	18	22	40
อายุ 70 ปี	26	34	60

ช่วงอายุ	ชาย	หญิง	รวม
อายุ 71 ปี	21	18	39
อายุ 72 ปี	25	27	52
อายุ 73 ปี	13	16	39
อายุ 74 ปี	20	17	37
อายุ 75 ปี	11	27	38
อายุ 76 ปี	20	17	37
อายุ 77 ปี	12	16	28
อายุ 78 ปี	9	8	17
อายุ 79 ปี	10	19	29
อายุ 80 ปี	13	13	26
อายุ 81 ปี	9	9	18
อายุ 82 ปี	8	11	19
อายุ 83 ปี	6	11	17
อายุ 84 ปี	1	13	14
อายุ 85 ปี	2	7	9
อายุ 86 ปี	1	5	6
อายุ 87 ปี	1	9	10
อายุ 88 ปี	5	5	10
อายุ 89 ปี	2	3	5
อายุ 90 ปี	0	4	4
อายุ 91 ปี	2	1	3
อายุ 92 ปี	3	2	5
อายุ 93 ปี	2	4	6
อายุ 94 ปี	2	2	4
อายุ 95 ปี	0	0	0
อายุ 96 ปี	0	1	1
อายุ 97 ปี	2	1	3
อายุ 98 ปี	0	1	1
อายุ 99 ปี	1	0	1
อายุ 100 ปี ขึ้นไป	3	3	6
รวม	2,592	2,687	5,279

ที่มา: สำนักบริหารการทะเบียน กรมการปกครอง อำเภอไทรบุรี (ณ เดือน มีนาคม พ.ศ. 2564)

แบ่งช่วงอายุเป็น 3 กลุ่ม ดังนี้

1. ช่วงอายุแรกเกิด - 14 ปี จำนวน 717 คน
2. ช่วงอายุ 15 - 59 ปี จำนวน 3,459 คน
3. ช่วงอายุ 60 ขึ้นไป จำนวน 1,103 คน

4. สภาพทางสังคม

4.1 การศึกษา

ในเขตองค์การบริหารส่วนตำบลสุขสวัสดิ์ มีโรงเรียน 3 แห่ง ดังนี้

ชื่อโรงเรียน	นักเรียนชาย (คน)	นักเรียนหญิง (คน)	รวม (คน)
โรงเรียนบ้านโพนปลัด	48	23	71
โรงเรียนบ้านหนองอิไทย (สุขสวัสดิ์โมเดล)	76	67	143
โรงเรียนบ้านอาลัย	28	22	50
รวม	152	112	264

ข้อมูล ณ เดือน พฤศจิกายน พ.ศ. 2563

- ศูนย์การเรียนรู้เศรษฐกิจพอเพียงประจำตำบล 1 แห่ง
- ศูนย์พัฒนาเด็กเล็กก่อนวัยเรียน 2 แห่ง ดังนี้

ช่วงอายุ	นักเรียนชาย (คน)	นักเรียนหญิง (คน)	รวม (คน)
2 ขวบ	14	20	34
3 ขวบ	20	10	30
รวม	34	30	64

4.2 การสาธารณสุข

โรงพยาบาลส่งเสริมสุขภาพ 1 แห่ง

- 1.โรงพยาบาลส่งเสริมสุขภาพตำบลบ้านพะวะ
- 2.การกำจัดขยะมูลฝอยวิธีการจัดเก็บและกำจัดขยะมูลฝอย มีการจัดเก็บเอง ปริมาณขยะ 500 กิโลกรัม/วัน
- 3.รถยนต์เพื่อเก็บขยะมูลฝอย จำนวน 1 คัน
- 4.พนักงานเก็บขยะมูลฝอย จำนวน 1 คน

4.3 อาชญากรรม

องค์การบริหารส่วนตำบลสุขสวัสดิ์ไม่มีเหตุอาชญากรรมเกิดขึ้นจากการสำรวจข้อมูลพื้นฐานพบว่าส่วนมากครัวเรือนมีการป้องกันภัยทำให้มีความปลอดภัยในชีวิตและทรัพย์สิน

4.4 ยาเสพติด

ปัญหายาเสพติดในเขตตำบลสุขสวัสดิ์ จากการที่ทางสถานีตำรวจภูธรโพธิ์แดงได้แจ้งให้กับองค์การบริหารส่วนตำบลสุขสวัสดิ์ทราบนั้นพบว่าผู้ที่มีติดยาเสพติดแต่เมื่อเทียบกับพื้นที่อื่นถือว่าน้อย ส่วนใหญ่จะเป็นผู้เสพยาเสพติดประเภทยาบ้า และเป็นผู้ค้ารายย่อย การแก้ไขปัญหาขององค์การบริหารส่วนตำบลสุขสวัสดิ์ สามารถทำได้เฉพาะตามอำนาจหน้าที่เท่านั้น เช่น การรณรงค์ การประชาสัมพันธ์ การแจ้งเบาะแส การฝึกอบรมให้ความรู้ ถ้านอกเหนือจากอำนาจหน้าที่ก็เป็นเรื่องของอำเภอหรือตำรวจแล้วแต่กรณี ทั้งนี้องค์การบริหารส่วนตำบลสุขสวัสดิ์ก็ได้ให้ความร่วมมือมาโดยตลอด

4.5 การสังคมสงเคราะห์

องค์การบริหารส่วนตำบลสุขสวัสดิ์ ได้ดำเนินการด้านสังคมสงเคราะห์ ดังนี้

1. ดำเนินการจ่ายเบี้ยยังชีพให้กับผู้สูงอายุ ผู้พิการ และผู้ป่วยเอดส์
2. รับลงทะเบียนและประสานโครงการเงินอุดหนุนเพื่อการเลี้ยงดูเด็กแรกเกิด
3. ประสานการทำบัตรผู้พิการ
4. ตั้งโครงการช่วยเหลือผู้ยากจน ยากไร้ รายได้น้อย และผู้ด้อยโอกาสไร้ที่พึ่ง
5. ตั้งโครงการปรับปรุงซ่อมแซมบ้านคนจน
6. มีกองทุนสวัสดิการชุมชนตำบลสุขสวัสดิ์
7. มีศูนย์พัฒนาครอบครัวตำบลสุขสวัสดิ์

4.6 สถานการณ์สาธารณสุข

4.6.1 อุทกภัย

พ.ศ.	จำนวนครั้งที่เกิดภัย (ครั้ง)	พื้นที่ประสบภัย (หมู่ที่)	ผลกระทบความเสียหาย				มูลค่าความเสียหาย (บาท)
			จำนวนครัวเรือน (หลัง)	เสียชีวิต (ราย)	สูญหาย (ราย)	บาดเจ็บ (ราย)	
2559	-	-	-	-	-	-	-
2560	-	-	-	-	-	-	-
2561	1	1	5	-	-	-	12,000
2562	-	-	-	-	-	-	-
2563	-	-	-	-	-	-	-
รวม	1	1	5	-	-	-	12,000

4.6.2 วัสดุ

พ.ศ.	จำนวนครั้งที่เกิดภัย (ครั้ง)	พื้นที่ประสบภัย (หมู่ที่)	ผลกระทบความเสียหาย				มูลค่าความเสียหาย (บาท)
			จำนวนครัวเรือน (หลัง)	เสียชีวิต (ราย)	สูญหาย (ราย)	บาดเจ็บ (ราย)	
2559	-	-	-	-	-	-	-
2560	-	-	-	-	-	-	-
2561	2	2,3,4,5,6,7,8,9,11,12	62	-	-	-	78,905
2562	1	6,7,11,12	5	-	-	-	19,350
2563	1	1,2,4,5,6,7,9,10,11,12	86	-	-	-	191,896
รวม			153	-	-	-	290,151

4.6.3 อัคคีภัย

พ.ศ.	จำนวนครั้งที่เกิดภัย (ครั้ง)	พื้นที่ประสบภัย (หมู่ที่)	ผลกระทบความเสียหาย				มูลค่าความเสียหาย (บาท)
			จำนวนครัวเรือน (หลัง)	เสียชีวิต (ราย)	สูญหาย (ราย)	บาดเจ็บ (ราย)	
2559	-	-	-	-	-	-	-
2560	-	-	-	-	-	-	-
2561	-	-	-	-	-	-	-
2562	-	-	-	-	-	-	-
2563	-	-	-	-	-	-	-
รวม	-	-	-	-	-	-	-

ข้อมูล : แผนป้องกันและบรรเทาสาธารณภัยตำบลสุขสวัสดิ์ พฤศจิกายน 2563

5.ระบบบริการพื้นฐาน

5.1 การคมนาคมขนส่ง

จำนวนถนนในเขตองค์การบริหารส่วนตำบลสุขสวัสดิ์ อำเภอโพธาราม จังหวัดศรีสะเกษ

ชื่อหมู่บ้าน	ถนนลาดยาง		ถนน คสล.		ถนนลูกรัง		ถนนดิน		ถนนหินคลุก		คลองส่งน้ำ	
	เส้นทาง	ระยะทางรวม(ม.)	จำนวนเส้นทาง	ระยะทางรวม(ม.)	จำนวนเส้นทาง	ระยะทางรวม(ม.)	จำนวนเส้นทาง	ระยะทางรวม(ม.)	จำนวนเส้นทาง	ระยะทางรวม(ม.)	จำนวน	ระยะทางรวม(ม.)
บ้านโพนปลัด	1	3,177	9	3,726	7	5,387	3	1,960	2	623	2	2,476
บ้านเขวา	-	-	7	2,808	10	13,642	2	1,562	-	-	2	6,477
บ้านจิ้งเณญ	-	-	2	1,044	2	1,054	-	-	1	465	-	-
บ้านหนองอิไทย	1	1,941	12	4,176	6	3,267	1	1,748	3	2,610	-	-
บ้านห้วย	1	1,396	4	1,354	2	2,515	2	2,515	-	-	1	759
บ้านสลักได	1	1,526	9	5,684	2	2,327	-	-	-	-	-	-
บ้านอาลัย	-	-	10	3,718	3	2,240	6	3,209	2	1,434	-	-
บ้านพะแวงใต้	-	-	9	5,070	-	-	2	1,921	-	-	-	-
บ้านหนองยาว	-	-	10	4,718	1	373	4	2,104	-	-	1	445
บ้านระหาร	-	-	5	3,836	-	-	2	1,538	-	-	-	-
บ้านสุขสวัสดิ์	1	262	12	4,644	2	2,212	5	1,466	1	260	1	2,120
บ้านพะแวงเหนือ	-	-	5	3,063	2	670	-	-	2	1,170	-	-
รวม	5	8,302	94	43,8410	45	33,687	27	18,023	11	6,553	7	12,277

5.2 การไฟฟ้า

การขยายเขตไฟฟ้า ปัจจุบันมีไฟฟ้าใช้ทุกครัวเรือน คิดเป็น 100 เปอร์เซ็นต์ การไฟฟ้าส่องสว่างทางหรือที่สาธารณะยังไม่สามารถดำเนินการครอบคลุมพื้นที่ได้ทั้งหมด เนื่องจากพื้นที่ที่มีความต้องการให้ติดตั้งไฟฟ้าส่องสว่างนั้นยังไม่เป็นที่สาธารณะส่วนในด้านการไฟฟ้าเพื่อการเกษตรองค์การบริหารส่วนตำบลสุขสวัสดิ์กำลังเร่งดำเนินการให้ครอบคลุมตามความต้องการของประชาชน

จำนวนจุดไฟฟ้าสาธารณะที่ติดตั้งภายในหมู่บ้าน ดังนี้

ชื่อหมู่บ้าน	จำนวนจุดที่ติดตั้ง
บ้านโพนปลัด	19
บ้านเขวา	12
บ้านจิ้งเอิญ	6
บ้านหนองอีไทย	35
บ้านห้วย	8
บ้านสลักไผ่	12
บ้านอาลัย	28
บ้านพะวะไต้	10
บ้านหนองยาว	11
บ้านระหาร	12
บ้านสุขสวัสดิ์	9
บ้านพะวะเหนือ	9
รวม	171

5.3 การประปา

ปัจจุบันองค์การบริหารส่วนตำบลสุขสวัสดิ์มีประปาผิวดินทั้งหมด 5 แห่ง อัตราการผลิต 100 คิว/หน่วย/วัน ให้บริการครอบคลุม 10 หมู่บ้านและมีระบบประปาบาดาล 4 แห่ง อัตราการผลิต 12 คิว/หน่วย/วัน ให้บริการ 3 หมู่บ้าน ดังนี้

หน่วยบริการประปา	จำนวนผู้รับบริการ (ราย)	หมายเหตุ
ประปาผิวดินบ้านเขวา	243	
ประปาผิวดินบ้านหนองฮีไทย	132	
ประปาผิวดินบ้านสลักไผ่	91	
ประปาผิวดินบ้านอาลัย	135	
ประปาผิวดินบ้านพะเวะเหนือ	140	
ประปาบาดาลบ้านห้วย	34	
ประปาบาดาลบ้านระหาร	-	
ประปาบาดาล อบต.สุขสวัสดิ์	-	(ใช้สำรองหน่วยบ้านอาลัย)
ประปาบาดาลบ้านแหม	21	
รวม	796	

5.4 โทรศัพท์/การสื่อสาร

การบริการสาธารณะ

- | | |
|----------------------------------|-----------------|
| 1. ศูนย์ถ่ายทอดเทคโนโลยีการเกษตร | จำนวน 1 แห่ง |
| 2. หอกระจายข่าว | จำนวน 12 แห่ง |
| 3. หมายเลขโทรศัพท์/โทรสาร | จำนวน 2 หมายเลข |

6. ระบบเศรษฐกิจ

6.1 การเกษตร

ประชากรในเขตองค์การบริหารส่วนตำบลสุขสวัสดิ์ ประกอบอาชีพการเกษตร ร้อยละ 97 ประกอบอาชีพเกษตรกรรม ผลผลิตทางการเกษตรที่สำคัญ ได้แก่ ข้าว ยางพารา มันสำปะหลัง รองลงมาคือ อาชีพรับจ้างทั่วไปร้อยละ 3

ข้อมูลพื้นฐานด้านการเกษตรการปลูกข้าวนาปี

บ้าน	หมู่	ครัวเรือน	พื้นที่เพาะปลูก (ไร่)
บ้านโพนปลัด	1	202	2,417.82
บ้านเขวา	2	168	1,855.75
บ้านจ้งเอิญ	3	38	417.90
บ้านหนองอิไทย	4	222	3,064.75
บ้านห้วย	5	51	600.75
บ้านสลักไถ	6	123	1,755.75
บ้านอาลัย	7	128	1,420.75
บ้านพะวะะใต้	8	66	976.00
บ้านหนองยาว	9	66	749.00
บ้านระหาร	10	26	420.50
บ้านสุขสวัสดิ์	11	95	1,065.36
บ้านพะวะะเหนือ	12	65	818.00
รวม		1,187	15,382

ข้อมูล:สำนักงานเกษตรอำเภอไพรบึง เมษายน 2564

6.2 การประมง

ในเขตพื้นตำบลสุขสวัสดิ์มีการทำอาชีพเพาะเลี้ยงพันธุ์ปลาไว้เพื่อจำหน่าย จำนวน 12 ราย

6.3 การปศุสัตว์

เป็นการประกอบการในลักษณะเลี้ยงในครัวเรือนเป็นอาชีพหลักและอาชีพเสริม เช่น การเลี้ยงไก่ เป็ด โค สุกร กระบือ

6.4 การบริการ

โรงแรม	-	แห่ง
ร้านอาหาร	8	แห่ง
โรงภาพยนตร์	-	แห่ง
สถานีขนส่ง	-	แห่ง
ร้านเกมส์	-	แห่ง
ร้านตัดผม	3	แห่ง

6.5 การท่องเที่ยว

ในเขตองค์การบริหารส่วนตำบลสุขสวัสดิ์ไม่มีแหล่งท่องเที่ยว แต่ได้ส่งเสริมการท่องเที่ยวให้เกิดขึ้นในชุมชน เช่น การจัดงานประเพณีต่างๆ การส่งเสริมการกีฬาเพื่อเป็นการท่องเที่ยวเชิงกีฬา

6.6 อุตสาหกรรม

- จำนวนกิจการอุตสาหกรรมขนาดเล็ก (โรงสีขนาดเล็ก)

6.7 การพาณิชย์และกลุ่มอาชีพ

6.7.1 การพาณิชย์

ประเภท	จำนวน
ร้านค้าทั่วไป	27
ร้านรับซื้อของเก่า	2
ร้านตัดผม	3
ร้านเสริมสวย	1
ขายปุ๋ย	2
ร้านอาหาร	8
โรงสีข้าว	12
ร้านซ่อมรถ	3
โรงน้ำมัน	1

ข้อมูลรายได้องค์การบริหารส่วนตำบล

รายการ	ปี 2561	ปี 2562	ปี 2563
หมวดภาษีอากร	85,886.92	86,968.96	16,463.40
หมวดค่าธรรมเนียมค่าปรับค่าอนุญาต	52,799.50	62,891.02	42,862.36
หมวดรายได้จากทรัพย์สิน	75,915.63	98,914.35	100,546.67
หมวดรายได้จากสาธารณูปโภคและการพาณิชย์	372,334	446,924	604,665.00
หมวดรายได้เบ็ดเตล็ด	5,681	13,230	118,041.19
หมวดรายได้จากทุน	0.00	0.00	0.00
หมวดภาษีจัดสรร	15,689,794.49	16,316,191.65	15,112,075.68
หมวดอุดหนุนจากราชการ	15,959,339	16,794,275	17,123,590
หมวดเงินอุดหนุนเฉพาะกิจ	0.00	2,286,000	6,411,067.53
รวม	32,241,750.54	36,125,394.98	39,529,331.83

กลุ่มอาชีพ

มีกลุ่มอาชีพ จำนวน 7 กลุ่ม ดังนี้

ที่	ชื่อกลุ่ม	ชื่อประธานกลุ่ม
1.	กลุ่มทอผ้าหัวผ้าชิ้น บ้านโพนปลัด	นางประพิศ โยธี
2.	กลุ่มคนดีคืนถิ่นเศรษฐกิจพอเพียงบ้านโพนปลัด	นายสมศักดิ์ นาคนาคา
3.	กลุ่มเลี้ยงเป็นพันธุ์ไข่ หมู่ที่ 4	นางบัวลัย สมบรรณ
4.	กลุ่มข้าวหลามบ้านสุขสวัสดิ์ หมู่ที่ 11	นางสังวาล ทองบาง
5.	กลุ่มผลิตปุ๋ยชีวภาพบ้านโพนปลัด	นายบุญฤทธิ์ บริสุทธิ์
6.	กลุ่มเลี้ยงโคขุนบ้านสลักไต่	นายสอน เจริญเพ็ง
7.	กลุ่มสตรีทอผ้าไหมบ้านระหาร	นางจุฑารัตน์ วิทยา

แหล่งเรียนรู้ภูมิปัญญาท้องถิ่น มี 9 แหล่งการเรียนรู้ ดังนี้

ที่	ชื่อ-นามสกุล	ที่อยู่	การเรียนรู้ภูมิปัญญาท้องถิ่น
1	นางอ้อย บุญโย	บ้านเลขที่ 79 หมู่ที่ 1บ้านโพนปลัด	ด้านการฟ้อนรำ
2	นายบุญเจียม คุ่มครอง	บ้านเลขที่ 13 หมู่ที่ 9 บ้านหนองยาว	ด้านการเลี้ยงหมูป่า
3	นางจันทา สายสังข์	บ้านเลขที่ 37 หมู่ที่ 1 บ้านโพนปลัด	ด้านการทอผ้า ด้านการเลี้ยงไหม
4	นางสาวคำหยาด โยธี	บ้านเลขที่ 26 หมู่ที่ 1 บ้านโพนปลัด	ด้านการทอผ้าชิ้น ตีนชิ้น
5	นางรัส พรหมชาติ	บ้านเลขที่ 28 หมู่ที่ 1 บ้านโพนปลัด	ด้านการทอผ้าไหม
6	นางสาวนิภาพร ใจเรือง	บ้านเลขที่ 142 หมู่ที่ 1 บ้านโพนปลัด	ด้านการทำขนมไทย
7	นายณรงค์ แก้วเกิด	บ้านเลขที่ 64 หมู่ที่ 7 บ้านอาลัย	ด้านการเป่าแคน
8	นายสอน บุธนา	บ้านเลขที่ 28 หมู่ที่ 12 บ้านพะแวงเหนือ	ด้านการทำสวนสัปรด
9	นายสมศักดิ์ สุคะตะ	หมู่ที่ 4 บ้านหนองฮีไทย	ด้านการทำเกษตรพอเพียง

6.8 แรงงาน

จากการสำรวจข้อมูลพื้นฐานพบว่า ประชากรที่มีอายุ 15-60 ปี อยู่ในวัยแรงงาน ร้อยละ 75 ส่วนใหญ่เป็นแรงงานด้านการเกษตรประชากรอายุระหว่าง 25-50 ปี บางส่วนไปรับจ้างทำงานนอกพื้นที่

7. ศาสนา ประเพณี วัฒนธรรม

7.1 การนับถือศาสนา

- ผู้ที่นับถือศาสนาพุทธ ร้อยละ 100
- วัด/สำนักสงฆ์ 5 แห่ง

1. วัดโพนปลัด	หมู่ที่ 1
2. วัดเขวา	หมู่ที่ 2
3. วัดหนองอีไทย	หมู่ที่ 4
4. วัดศรีสุขสวัสดิ์	หมู่ที่ 7
5. วัดพะแะ	หมู่ที่ 12

จำนวน พระสงฆ์และสามเณร

วัด	พระสงฆ์	สามเณร	รวม
โพนปลัด	9	3	12
เขวา	4	-	4
หนองอีไทย	4	-	4
ศรีสุขสวัสดิ์(อาลัย)	7	3	10
วัดพะแะ	6	-	6
รวม	30	6	36

7.2 ประเพณีและงานประจำปี

- | | |
|--------------------------------|--------------------------------------|
| - ประเพณีวันขึ้นปีใหม่ | ประมาณเดือน มกราคม |
| - ประเพณีวันสงกรานต์ | ประมาณเดือน เมษายน |
| - ประเพณีบุญบั้งไฟ | ประมาณเดือน พฤษภาคม |
| - ประเพณีวันเข้าพรรษา ออกพรรษา | ประมาณเดือน กรกฎาคม ตุลาคม พฤศจิกายน |
| - ประเพณีลอยกระทง | ประมาณเดือน ตุลาคม พฤศจิกายน |

7.3 ภูมิปัญญาท้องถิ่น ภาษาถิ่น

กลุ่มชนเป็นชนเผ่าส่วย เผ่าเยอ และชนเผ่าลาวหนึ่งในสี่เผ่าไทของจังหวัดศรีสะเกษ ภาษาท้องถิ่น คือ ภาษาส่วย เยอ และภาษาลาว มีวัฒนธรรมเป็นเอกลักษณ์ของตนเอง เช่นการแต่งกายด้วยผ้าไหม ยกดอกเป็นรูปสี่เหลี่ยมขนมเปียกปูนย้อมด้วยผลมะเกลือให้เป็นสีดำ อย่างที่เรียกว่า “ผ้าเก็บ” เมื่อเจ็บไข้หรือป่วยเรื้อรังรักษาไม่หายหรือไม่ทราบสาเหตุ มีการรำแม่ตภาษาท้องถิ่นออกเสียงเป็น “รำชะเอง” รูปแบบคล้ายคลึงกับ “รำผีฟ้า” อันเป็นพิธีกรรมที่มีความเชื่อว่าสามารถรักษาคนเจ็บป่วยได้ มีการทำจักสารและการทอผ้าที่สืบทอดกันมาจากบรรพบุรุษ และมีบุญประเพณีบุญบั้งไฟ,สังฆทานข้าวหลามที่เป็นที่รู้จักกันอย่างแพร่หลาย

7.4 OTOP สินค้าพื้นเมืองและของที่ระลึก

ประชาชนในเขตตำบลมีสินค้าและผลิตภัณฑ์ ดังนี้

- ๑.ผลิตภัณฑ์ใส่กรอกและปลาต้ม บ้านโนนปลัด
- ๒.ผลิตภัณฑ์ผ้าไหมพื้นเมืองบ้านโนนปลัด เขวา พะวะ และบ้านระหาร
- ๓.ผลิตภัณฑ์ข้าวไร่เบอร์รี่และข้าวปลอดสารพิษบ้านหนองอิไทย

8 ทรัพยากรธรรมชาติ

8.1 น้ำ ในเขตองค์การบริหารส่วนตำบลสุขสวัสดิ์ใช้ในการอุปโภค-บริโภค เป็นน้ำที่ได้จากน้ำฝน น้ำประปาผิวดิน และน้ำประปาบาดาล

8.2 ป่าไม้ ในเขตองค์การบริหารส่วนตำบลสุขสวัสดิ์มีเขตป่าสาธารณะ 4 แห่ง

8.3 ภูเขา ในเขตองค์การบริหารส่วนตำบลสุขสวัสดิ์ไม่มีพื้นที่ที่เป็นภูเขา

8.4 คุณภาพของทรัพยากรธรรมชาติ

ในพื้นที่ตำบลสุขสวัสดิ์ส่วนมากเป็นพื้นที่สำหรับเพาะปลูก ที่อยู่อาศัย ร้านค้า สถานประกอบการ ตามลำดับ และมีพื้นที่เพียงเล็กน้อยที่เป็นพื้นที่สาธารณะ น้ำในการเกษตรก็ต้องรอฤดูฝน มีแหล่งน้ำใช้ในการเกษตรไม่เพียงพอ

ส่วนที่ 2

ยุทธศาสตร์เพื่อการพัฒนา
องค์กรปกครองส่วนท้องถิ่น
(แผนพัฒนาท้องถิ่น พ.ศ. 2566-2570)

ส่วนที่ 2

ยุทธศาสตร์เพื่อการพัฒนาองค์กรปกครองส่วนท้องถิ่น

(1) ความสัมพันธ์ระหว่างแผนพัฒนาระดับมหภาค

1. แผนยุทธศาสตร์ชาติ 20 ปี (พ.ศ. 2561 – 2580)

การจัดทำแผนพัฒนาของเทศบาลจะต้องมีความสัมพันธ์ระหว่างแผนยุทธศาสตร์ชาติเพื่อขับเคลื่อนการพัฒนาประเทศไปสู่ความมั่นคง มั่งคั่ง และยั่งยืน โดยแผนยุทธศาสตร์ชาติ 20 ปี ของประเทศไทย ในการที่จะบรรลุวิสัยทัศน์และทำให้ประเทศไทยพัฒนาไปสู่อนาคตที่พึงประสงค์นั้น จำเป็นจะต้องมีการวางแผนและกำหนดยุทธศาสตร์การพัฒนาในระยะยาว และกำหนดแนวทางการพัฒนาของทุกภาคส่วนให้ขับเคลื่อนไปในทิศทางเดียวกัน ดังนั้น จึงจำเป็นต้องกำหนดยุทธศาสตร์ชาติในระยะยาว เพื่อถ่ายทอดแนวทางการพัฒนาสู่การปฏิบัติในแต่ละช่วงเวลาอย่างต่อเนื่องและมีการบูรณาการ และสร้างความเข้าใจถึงอนาคตของประเทศไทยร่วมกัน และเกิดการรวมพลังของทุกภาคส่วนในสังคมทั้งประชาชน เอกชน ประชาสังคมในการขับเคลื่อนการพัฒนาเพื่อการสร้างและรักษาไว้ซึ่งผลประโยชน์แห่งชาติและบรรลุวิสัยทัศน์ “ประเทศไทยมีความมั่นคง มั่งคั่ง ยั่งยืนเป็นประเทศพัฒนาแล้ว ด้วยการพัฒนาตามหลักปรัชญาของเศรษฐกิจพอเพียง ” หรือคติพจน์ประจำชาติ “มั่นคง มั่งคั่ง ยั่งยืน” เพื่อให้ประเทศมีขีดความสามารถในการแข่งขัน มีรายได้สูงอยู่ในกลุ่มประเทศพัฒนาแล้ว คนไทยมีความสุข อยู่ดี กินดี สังคมมีความมั่นคงเสมอภาคและเป็นธรรม ซึ่งยุทธศาสตร์ชาติที่จะใช้เป็นกรอบแนวทางการพัฒนาในระยะ 20 ปีต่อจากนี้ไป จะประกอบด้วย 6 ยุทธศาสตร์ ได้แก่ (1) ยุทธศาสตร์ด้านความมั่นคง (2) ยุทธศาสตร์ด้านการสร้างความสามารถในการแข่งขัน (3) ยุทธศาสตร์การพัฒนาและเสริมสร้างศักยภาพคน (4) ยุทธศาสตร์ด้านการสร้างโอกาสความเสมอภาคและเท่าเทียมกันทางสังคม (5) ยุทธศาสตร์ด้านการสร้างการเติบโตบนคุณภาพชีวิตที่เป็นมิตรกับสิ่งแวดล้อม และ (6) ยุทธศาสตร์ด้านการปรับสมดุลและพัฒนาระบบการบริหารจัดการภาครัฐ โดยมีสาระสำคัญของแต่ละยุทธศาสตร์ สรุปได้ ดังนี้

1. ยุทธศาสตร์ด้านความมั่นคง มีเป้าหมายทั้งในการสร้างเสถียรภาพภายในประเทศและช่วยลดและป้องกันภัยคุกคามจากภายนอก รวมทั้งสร้างความเชื่อมั่นในกลุ่มประเทศอาเซียนและประชาคมโลกที่มีต่อประเทศไทย กรอบแนวทางที่ต้องให้ความสำคัญ อาทิ

(1) การเสริมสร้างความมั่นคงของสถาบันหลักและการปกครองระบอบประชาธิปไตยอันมีพระมหากษัตริย์ทรงเป็นประมุข

(2) การปฏิรูปกลไกการบริหารประเทศและพัฒนาความมั่นคงทางการเมือง ขจัดคอร์รัปชัน สร้างความเชื่อมั่นในกระบวนการยุติธรรม

(3) การรักษาความมั่นคงภายในและความสงบเรียบร้อยภายใน ตลอดจนการบริหารจัดการความมั่นคงชายแดนและชายฝั่งทะเล

(4) การพัฒนาระบบ กลไก มาตรการและความร่วมมือระหว่างประเทศทุกระดับ และรักษาคุณภาพความสัมพันธ์กับประเทศมหาอำนาจ เพื่อป้องกันและแก้ไขปัญหาความมั่นคงรูปแบบใหม่

(5) การพัฒนาเสริมสร้างศักยภาพการป้องกันประเทศ การรักษาความสงบเรียบร้อยภายในประเทศสร้างความร่วมมือกับประเทศเพื่อนบ้านและมิตรประเทศ

(6) การพัฒนาระบบการเตรียมพร้อมแห่งชาติและระบบบริหารจัดการภัยพิบัติรักษาความมั่นคงของฐานทรัพยากรธรรมชาติ สิ่งแวดล้อม

(7) การปรับกระบวนการทำงานของกลไกที่เกี่ยวข้องจากแนวตั้งสู่แนวนานมากขึ้น

2. ยุทธศาสตร์ด้านการสร้างความสามารถในการแข่งขัน เพื่อให้ประเทศไทยสามารถพัฒนาไปสู่การเป็นประเทศพัฒนาแล้ว ซึ่งจำเป็นต้องยกระดับผลิตภาพการผลิตและการใช้นวัตกรรมในการเพิ่มความสามารถในการแข่งขันและการพัฒนาอย่างยั่งยืนทั้งในสาขาอุตสาหกรรม เกษตรและบริการ การสร้างความมั่นคงและปลอดภัยด้านอาหาร การเพิ่มขีดความสามารถทางการค้าและการเป็นผู้ประกอบการ รวมทั้งการพัฒนาฐานเศรษฐกิจแห่งอนาคต ทั้งนี้ภายใต้กรอบการปฏิรูปและพัฒนาปัจจัยเชิงยุทธศาสตร์ทุกด้าน อันได้แก่โครงสร้างพื้นฐานและระบบโลจิสติกส์ วิทยาศาสตร์ เทคโนโลยีและนวัตกรรม การพัฒนาทุนมนุษย์ และการบริหารจัดการทั้งในภาครัฐและภาคธุรกิจเอกชน กรอบแนวทางที่ต้องให้ความสำคัญ อาทิ

(1) การพัฒนาสมรรถนะทางเศรษฐกิจ ได้แก่การรักษาเสถียรภาพเศรษฐกิจและสร้างความเชื่อมั่น การส่งเสริมการค้าและการลงทุนที่อยู่บนการแข่งขันที่เป็นธรรมและรับผิดชอบต่อสังคม ตลอดจนการพัฒนาประเทศสู่ความเป็นชาติการค้าเพื่อให้ได้ประโยชน์จากห่วงโซ่มูลค่าในภูมิภาค และเป็นการยกระดับไปสู่ส่วนบนของห่วงโซ่มูลค่ามากขึ้น

(2) การพัฒนาภาคการผลิตและบริการ บนฐานของการพัฒนานวัตกรรมและมีความเป็นมิตรต่อสิ่งแวดล้อม โดยมีการใช้ดิจิทัลและการค้าที่เข้มข้นเพื่อสร้างมูลค่าเพิ่มและขยายกิจกรรมการผลิตและบริการ โดยมุ่งสู่ความเป็นเลิศในระดับโลกและในระดับภูมิภาคในอุตสาหกรรมหลายสาขา และในภาคบริการที่หลากหลายตามรูปแบบการดำเนินชีวิตและการดำเนินธุรกิจที่เปลี่ยนไป รวมทั้งเป็นแหล่งอาหารคุณภาพ สะอาดและปลอดภัยของโลก

- ภาคเกษตร โดยเสริมสร้างฐานการผลิตให้เข้มแข็งและยั่งยืน เพิ่มขีดความสามารถในการแข่งขันของภาคเกษตรส่งเสริมเกษตรกรรายย่อยให้ปรับไปสู่การทำเกษตรยั่งยืนที่เป็นมิตรกับสิ่งแวดล้อมและรวมกลุ่มเกษตรกรในการพัฒนาอาชีพที่เข้มแข็ง และการพัฒนาสินค้าเกษตรที่มีศักยภาพและอาหารคุณภาพ สะอาด และปลอดภัย

- ภาคอุตสาหกรรม โดยพัฒนาอุตสาหกรรมศักยภาพ ยกกระตือรือร้นการพัฒนาอุตสาหกรรมปัจจุบันที่มีศักยภาพสูง และพัฒนาอุตสาหกรรมอนาคตที่มีศักยภาพ โดยการใช้ดิจิทัลและการค้ามาเพิ่มมูลค่าและยกระดับห่วงโซ่มูลค่าในระดับสูงขึ้น

- ภาคบริการ โดยขยายฐานการบริการให้มีความหลากหลาย มีความเป็นเลิศและเป็นมิตรต่อสิ่งแวดล้อม โดยการยกระดับบริการที่เป็นฐานรายได้เดิม เช่น การท่องเที่ยว และพัฒนาให้ประเทศไทยเป็นศูนย์กลางการให้บริการสุขภาพ ธุรกิจบริการด้านการเงินและธุรกิจบริการที่มีศักยภาพอื่นๆ เป็นต้น

(3) การพัฒนาผู้ประกอบการและเศรษฐกิจชุมชน พัฒนาทักษะผู้ประกอบการยกระดับผลิตภาพแรงงานและพัฒนาวิสาหกิจขนาดกลางและขนาดย่อม (SMEs) สู่มหาภาค และพัฒนาวิสาหกิจชุมชนและสถาบันเกษตรกร

(4) การพัฒนาพื้นที่เศรษฐกิจพิเศษและเมืองพัฒนาเขตเศรษฐกิจพิเศษชายแดน และพัฒนาระบบเมืองศูนย์กลางความเจริญ จัดระบบผังเมืองที่มีประสิทธิภาพและมีส่วนร่วม มีการจัดการสิ่งแวดล้อมเมือง และโครงสร้างพื้นฐานทางสังคมและเศรษฐกิจที่สอดคล้องกับศักยภาพ

(5) การลงทุนพัฒนาโครงสร้างพื้นฐาน ในด้านการขนส่ง ด้านพลังงาน ระบบเทคโนโลยีสารสนเทศและการสื่อสารและการวิจัยและพัฒนา

(6) การเชื่อมโยงกับภูมิภาคและเศรษฐกิจโลกสร้างความเป็นหุ้นส่วนการพัฒนากับนานาชาติ ส่งเสริมความร่วมมือกับนานาชาติในการสร้างความมั่นคงด้านต่างๆ เพิ่มบทบาทของไทยในองค์กรระหว่างประเทศ รวมถึงสร้างองค์ความรู้ด้านการต่างประเทศ

3. ยุทธศาสตร์การพัฒนาและเสริมสร้างศักยภาพคน เพื่อพัฒนาคนและสังคมไทยให้เป็นรากฐานที่แข็งแกร่งของประเทศมีความพร้อมทางกาย ใจ สติปัญญา มีความเป็นสากล มีทักษะการคิดวิเคราะห์อย่างมีเหตุผล มีระเบียบวินัย เคารพกฎหมาย มีคุณธรรมจริยธรรม รู้คุณค่าความเป็นไทย มีครอบครัวที่มั่นคงกรอบแนวทางที่ต้องให้ความสำคัญ อาทิ

(1) การพัฒนาศักยภาพคนตลอดช่วงชีวิตให้สนับสนุนการเจริญเติบโตของประเทศ

(2) การยกระดับคุณภาพการศึกษาและการเรียนรู้ที่มีคุณภาพ เท่าเทียม และทั่วถึง

(3) การปลูกฝังระเบียบวินัย คุณธรรม จริยธรรมค่านิยมที่พึงประสงค์

(4) การสร้างเสริมให้คนมีสุขภาพที่ดี

(5) การสร้างความอยู่ดีมีสุขของครอบครัวไทยเสริมสร้างบทบาทของสถาบันครอบครัวในการบ่มเพาะจิตใจให้เข้มแข็ง

4. ยุทธศาสตร์ด้านการสร้างโอกาสความเสมอภาคและเท่าเทียมกันทางสังคม เพื่อเร่งกระจายโอกาสการพัฒนาและสร้างความมั่นคงให้ทั่วถึง ลดความเหลื่อมล้ำไปสู่สังคมที่เสมอภาคและเป็นธรรมกรอบแนวทางที่ต้องให้ความสำคัญ อาทิ

- (1) การสร้างความมั่นคงและการลดความเหลื่อมล้ำทางด้านเศรษฐกิจและสังคม
- (2) การพัฒนาระบบบริการและระบบบริหารจัดการสุขภาพ
- (3) การสร้างสภาพแวดล้อมและนวัตกรรมที่เอื้อต่อการดำรงชีวิตในสังคมสูงวัย
- (4) การสร้างความเข้มแข็งของสถาบันทางสังคมทุนทางวัฒนธรรมและความเข้มแข็งของชุมชน
- (5) การพัฒนาการสื่อสารมวลชนให้เป็นกลไกในการสนับสนุนการพัฒนา

5. ยุทธศาสตร์ด้านการสร้างการเติบโตบนคุณภาพชีวิตที่เป็นมิตรต่อสิ่งแวดล้อม เพื่อเร่งอนุรักษ์ฟื้นฟูและสร้างความมั่นคงของฐานทรัพยากรธรรมชาติ และมีความมั่นคงด้านน้ำ รวมทั้งมีความสามารถในการป้องกันผลกระทบและปรับตัวต่อการเปลี่ยนแปลงสภาพภูมิอากาศและภัยพิบัติธรรมชาติ และพัฒนามุ่งสู่การเป็นสังคมสีเขียว กรอบแนวทางที่ต้องให้ความสำคัญ อาทิ

- (1) การจัดระบบอนุรักษ์ ฟื้นฟูและป้องกันการทำลายทรัพยากรธรรมชาติ
- (2) การวางระบบบริหารจัดการน้ำให้มีประสิทธิภาพทั้ง 25 ลุ่มน้ำ เน้นการปรับระบบการบริหารจัดการอุทกภัยอย่างบูรณาการ
- (3) การพัฒนาและใช้พลังงานที่เป็นมิตรกับสิ่งแวดล้อม
- (4) การพัฒนาเมืองอุตสาหกรรมเชิงนิเวศและเมืองที่เป็นมิตรกับสิ่งแวดล้อม
- (5) การร่วมลดปัญหาโลกร้อนและปรับตัวให้พร้อมกับการเปลี่ยนแปลงสภาพภูมิอากาศ
- (6) การใช้เครื่องมือทางเศรษฐศาสตร์และนโยบายการคลังเพื่อสิ่งแวดล้อม

6. ยุทธศาสตร์ด้านการปรับสมดุลและพัฒนาระบบ การบริหารจัดการภาครัฐ เพื่อให้หน่วยงานภาครัฐมีขนาดที่เหมาะสมกับบทบาทภารกิจ มีสมรรถนะสูง มีประสิทธิภาพและประสิทธิผลกระจายบทบาทภารกิจไปสู่ท้องถิ่นอย่างเหมาะสม มีธรรมาภิบาลกรอบแนวทางที่ต้องให้ความสำคัญ อาทิ

- (1) การปรับปรุงโครงสร้าง บทบาท ภารกิจของหน่วยงานภาครัฐ ให้มีขนาดที่เหมาะสม
- (2) การวางระบบบริหารราชการแบบบูรณาการ
- (3) การพัฒนาระบบบริหารจัดการกำลังคนและพัฒนาบุคลากรภาครัฐ
- (4) การต่อต้านการทุจริตและประพฤติมิชอบ
- (5) การปรับปรุงกฎหมายและระเบียบต่างๆให้ทันสมัย เป็นธรรมและเป็นสากล
- (6) การพัฒนาระบบการให้บริการประชาชนของหน่วยงานภาครัฐ
- (7) การปรับปรุงการบริหารจัดการรายได้และรายจ่ายของภาครัฐ

2). แผนพัฒนาเศรษฐกิจและสังคมแห่งชาติ ฉบับที่ 12 (พ.ศ. 2561-2564)

1.1 แผนพัฒนาฯ ฉบับที่ 12 ยึดโยงกับกรอบยุทธศาสตร์ชาติระยะ 20 ปี (พ.ศ. 2558 - 2577)

ขณะนี้รัฐบาลได้แต่งตั้งคณะกรรมการจัดทำยุทธศาสตร์ชาติขึ้นมาเพื่อยกร่างยุทธศาสตร์ชาติเบื้องต้น โดยมีเลขาธิการคณะกรรมการพัฒนาการเศรษฐกิจและสังคมแห่งชาติและรองเลขาธิการคณะกรรมการพัฒนาการเศรษฐกิจและสังคมแห่งชาติเป็นกรรมการในคณะกรรมการฯ ดังกล่าวด้วย โดยในเบื้องต้นได้กำหนดวิสัยทัศน์ในกรอบยุทธศาสตร์ชาติระยะ 20 ปี (พ.ศ. 2558 – 2577) ไว้ว่า "ประเทศไทยมีความ มั่นคง มั่งคั่ง ยั่งยืนเป็นประเทศพัฒนาแล้ว ด้วยการพัฒนาตามหลักปรัชญาของเศรษฐกิจพอเพียง " หรือเป็นคติพจน์ประจำชาติว่า "มั่นคง มั่งคั่ง ยั่งยืน" ทั้งนี้ ได้มีการกำหนดยุทธศาสตร์ชาติที่จะใช้เป็นกรอบแนวทางการพัฒนาประกอบด้วย 6 ยุทธศาสตร์ ได้แก่ (1) ยุทธศาสตร์ด้านความมั่นคง (2) ยุทธศาสตร์ด้านการสร้างความสามารถในการแข่งขัน (3) ยุทธศาสตร์การพัฒนาและเสริมสร้างศักยภาพคน (4) ยุทธศาสตร์ด้านการสร้างโอกาสความเสมอภาคและเท่าเทียมกันทางสังคม (5) ยุทธศาสตร์ด้านการสร้างการเติบโตบนคุณภาพชีวิตที่เป็นมิตรกับสิ่งแวดล้อม และ (6) ยุทธศาสตร์ด้านการปรับสมดุลและพัฒนาระบบการบริหารจัดการภาครัฐ

เพื่อให้ทุกภาคส่วนในสังคมมีความตระหนักถึงเป้าหมายอนาคตของประเทศไทยร่วมกัน และเกิดการรวมพลังในการขับเคลื่อนการพัฒนาเพื่อการสร้างและรักษาไว้ซึ่งผลประโยชน์แห่งชาติและบรรลุมิติทัศน์ของยุทธศาสตร์ชาติที่กล่าวข้างต้น จึงจำเป็นต้องมีการถ่ายทอดแนวทางการพัฒนาของยุทธศาสตร์ชาติสู่การปฏิบัติในแต่ละช่วงเวลาอย่างบูรณาการ หน่วยงานภาครัฐที่ทำหน้าที่กำหนดแผนและยุทธศาสตร์ในระดับต่างๆควรจะยึดกรอบการพัฒนาที่กำหนดไว้ในยุทธศาสตร์ชาติเป็นแนวทางในการพัฒนา ดังนั้น แผนพัฒนาฯ ฉบับที่ 12 จึงนำวิสัยทัศน์ของยุทธศาสตร์ชาติมาเป็นวิสัยทัศน์ของแผนพัฒนาฯ ฉบับที่ 12 และนำยุทธศาสตร์การพัฒนาทั้ง 6 ด้านที่กำหนดไว้ในยุทธศาสตร์ชาติมาเป็นแนวทางในการกำหนดยุทธศาสตร์การพัฒนาของแผนพัฒนาฯ ฉบับที่ 12 โดยจะกำหนดยุทธศาสตร์ให้ตอบสนองกับบริบทการพัฒนาที่จะเกิดขึ้นในช่วง 5 ปีแรกของยุทธศาสตร์ชาติ (พ.ศ. 2560 - 2564) เป็นสำคัญ

การกำหนดยุทธศาสตร์การพัฒนาของแผนพัฒนาฯ ฉบับที่ 12

1) ยุทธศาสตร์การเสริมสร้างและพัฒนาศักยภาพทุนมนุษย์

พัฒนาคนทุกช่วงวัยเพื่อให้คนไทยเป็นคนดี คนเก่ง มีระเบียบวินัย และมีคุณภาพชีวิตที่ดี โดยเฉพาะการพัฒนาและดูแลผู้สูงอายุที่จะมีสัดส่วนสูงขึ้นในสังคมสูงวัยทั้งการสร้างงานที่เหมาะสม การฟื้นฟูและดูแลสุขภาพเพื่อชะลอความทุพพลภาพและโรคเรื้อรัง การสร้างสภาพแวดล้อมและนวัตกรรมที่เอื้อต่อสังคมสูงวัย มุ่งเน้นการพัฒนาศักยภาพคนเพื่อเป็นฐานการเพิ่มขีดความสามารถในการแข่งขันของประเทศและรองรับการลดลงของขนาดกำลังแรงงาน โดยยกระดับคุณภาพการศึกษาและการเรียนรู้ที่สอดคล้องกับการเรียนรู้ในศตวรรษที่ 21 การป้องกันและควบคุมปัจจัยทางสังคมที่กำหนดสุขภาพเพื่อสร้างสุขภาวะที่ดีการสร้าง

ความอยู่ดีมีสุขให้ครอบครัวไทยรวมทั้งการเสริมสร้างบทบาทของสถาบันทางสังคมและทุนทางวัฒนธรรมในการส่งเสริมคุณธรรมจริยธรรมในสังคม

2) ยุทธศาสตร์การสร้างความเป็นธรรมลดความเหลื่อมล้ำในสังคม

มุ่งเน้นการลดความเหลื่อมล้ำในทุกมิติเพื่อสร้างความปรองดองในสังคม การสร้างโอกาสให้ทุกคนในสังคมไทยสามารถเข้าถึงทรัพยากร แหล่งทุนในการประกอบอาชีพ เพื่อยกระดับรายได้และขับเคลื่อนเศรษฐกิจฐานราก การเข้าถึงบริการทางสังคมของรัฐอย่างมีคุณภาพ ทัวถึง และเป็นธรรม อาทิ การสร้างโอกาส การเข้าถึงการศึกษาและการเรียนรู้เพื่อพัฒนาคนได้เต็มตามศักยภาพสามารถโดยมีความใฝ่รู้และทักษะที่เหมาะสม เน้นการเรียนรู้เพื่อสร้างสัมมาชีพในพื้นที่ การจัดรูปแบบบริการสุขภาพประกอบอาชีพและดำรงชีวิตได้และสวัสดิการทางสังคมขั้นพื้นฐานที่จำเป็นและเหมาะสมตามกลุ่มเป้าหมาย การพัฒนาระบบบริการสาธารณะให้มีคุณภาพและมีช่องทางการเข้าถึงที่หลากหลาย รวมทั้งการพัฒนาระบบยุติธรรมชุมชนการเพิ่มศักยภาพกองทุนยุติธรรมเพื่อสร้างโอกาสการเข้าถึงกระบวนการยุติธรรมอย่างเสมอภาค ซึ่งจะนำไปสู่การลดความยากจนและความเหลื่อมล้ำอันจะนำไปสู่การลดความขัดแย้งในสังคมไทย

3) ยุทธศาสตร์การสร้างความเข้มแข็งทางเศรษฐกิจและแข่งขันได้อย่างยั่งยืน

ให้ความสำคัญกับการบริหารจัดการนโยบายการเงินและนโยบายการคลัง โดยรวมถึงการปฏิรูปภาษีทั้งระบบเพื่อรักษาเสถียรภาพและเพิ่มประสิทธิภาพของระบบเศรษฐกิจการปรับโครงสร้างทั้งห่วงโซ่คุณค่าในภาคเกษตร อุตสาหกรรม บริการ การลงทุน เพื่อต่อยอดการสร้างมูลค่าเพิ่มของสาขาการผลิตและบริการที่เป็นฐานการเติบโตทางเศรษฐกิจในปัจจุบัน พร้อมทั้งวางรากฐานการพัฒนาทุนมนุษย์ องค์ความรู้ เทคโนโลยีและนวัตกรรมรวมทั้งกฎระเบียบเพื่อสร้างความเข้มแข็งของสาขาการผลิตและบริการใหม่ และเศรษฐกิจดิจิทัลภายใต้เงื่อนไขการรักษาสิ่งแวดล้อมและการใช้ประโยชน์จากศักยภาพของพื้นที่โดยเฉพาะภาคการผลิตและบริการที่มีศักยภาพที่จะเป็นฐานสำคัญสำหรับการพัฒนาประเทศในอนาคต เช่น อุตสาหกรรมแปรรูปเกษตรและอาหาร อุตสาหกรรมและบริการสร้างสรรค์ อุตสาหกรรมบนฐานชีวภาพ อุตสาหกรรมอวกาศ อุตสาหกรรมหุ่นยนต์ ธุรกิจบริการสุขภาพ ธุรกิจบริการทางการเงิน ธุรกิจการจัดประชุมและนิทรรศการ นานาชาติ ธุรกิจภาพยนตร์ การศึกษานานาชาติ ธุรกิจที่เกี่ยวข้องกับการท่องเที่ยว ศูนย์ปฏิบัติการประจำภูมิภาค เป็นต้น ทั้งนี้ โดยจะให้ความสำคัญกับรูปแบบการพัฒนาในรูปคลัสเตอร์ การสร้างความเชื่อมโยงการผลิตและบริการ การพัฒนา SMEs และการสร้างผู้ประกอบการและเกษตรกรรุ่นใหม่ รวมถึงการสร้างศักยภาพของลูกหลานเกษตรกร โดยจะต้องพัฒนาปัจจัยพื้นฐานเชิงยุทธศาสตร์ทั้งทุนมนุษย์ โครงสร้างพื้นฐาน การพัฒนาวิทยาศาสตร์ เทคโนโลยีและนวัตกรรม การบริหารจัดการและการปรับปรุงกฎระเบียบเพื่ออำนวยความสะดวกการค้า การลงทุน เพื่อรองรับการพัฒนาประเทศสู่ความเป็นชาติการค้า อันจะเป็นการสนับสนุนให้เศรษฐกิจในภาพรวมขยายตัวได้ไม่ต่ำกว่า ร้อยละ 5 ซึ่งเป็นปฐมบทของการขับเคลื่อนเศรษฐกิจไทยเข้าสู่การเป็นประเทศรายได้สูง ที่มีการพัฒนาที่ยั่งยืนภายใต้กรอบยุทธศาสตร์ชาติในระยะยาว

4) ยุทธศาสตร์ด้านการเติบโตที่เป็นมิตรกับสิ่งแวดล้อมเพื่อพัฒนาอย่างยั่งยืน

มุ่งอนุรักษ์ฟื้นฟูสร้างความมั่นคงของฐานทรัพยากรธรรมชาติและสิ่งแวดล้อม สร้างสมดุลระหว่างการอนุรักษ์และการใช้ประโยชน์อย่างยั่งยืนและเป็นธรรม บริหารจัดการน้ำให้มีประสิทธิภาพ ภายใต้ยุทธศาสตร์การบริหารจัดการทรัพยากรน้ำ แก้ไขปัญหาวิกฤตสิ่งแวดล้อมโดยเร่งรัดแก้ไขปัญหาการจัดการขยะลดการปล่อยก๊าซเรือนกระจกลงร้อยละ 20 ตามเป้าหมายระยะยาว พัฒนาการผลิตให้มีประสิทธิภาพ ลดการใช้พลังงาน เพื่อปรับตัวไปสู่รูปแบบของการผลิตและการบริโภคคาร์บอนต่ำและเป็นมิตรกับสิ่งแวดล้อมมากขึ้น รวมทั้งยกระดับความสามารถในการป้องกันผลกระทบจากการเปลี่ยนแปลงสภาพภูมิอากาศและภัยพิบัติธรรมชาติ ต่อเนื่องจากแผนพัฒนาฯ ฉบับที่ 11 ทั้งนี้เพื่อวางรากฐานและสนับสนุนให้ประเทศมีการเติบโตทางเศรษฐกิจและสังคมอย่างยั่งยืน

5) ยุทธศาสตร์การเสริมสร้างความมั่นคงแห่งชาติเพื่อพัฒนาประเทศสู่ความมั่นคงและยั่งยืน

ให้ความสำคัญกับความมั่นคงที่ส่งผลกระทบต่อพัฒนาในทุกมิติ ทั้งมิติเศรษฐกิจ สังคม และสิ่งแวดล้อม ตลอดจนการพัฒนาศักยภาพให้ประเทศสามารถรับมือกับภัยคุกคามทุกรูปแบบที่จะเกิดขึ้นในอนาคต โดยมีสาระครอบคลุม ดังนี้ (1) สถาบันหลักของชาติให้ดำรงอยู่อย่างมั่นคงเป็นจุดยึดเหนี่ยวของสังคม (2) ความสามัคคีของคนในชาติ ลดความเหลื่อมล้ำในทุกมิติ และสร้างความเชื่อมั่นในกระบวนการยุติธรรม (3) ความสงบสุขและการอยู่ร่วมกันอย่างสันติสุขในทุกพื้นที่ (4) การบริหารจัดการความมั่นคงชายแดนชายฝั่งทะเล เสริมสร้างและพัฒนาความร่วมมือกับประเทศเพื่อนบ้าน ในการแก้ไขปัญหาด้านความมั่นคง (5) สร้างความเชื่อมั่นและพัฒนาความร่วมมือในกลุ่มประเทศอาเซียนและประชาคมโลกเพื่อรักษาผลประโยชน์ของชาติ การป้องกันแก้ไขปัญหาภัยคุกคามข้ามชาติ ภัยก่อการร้าย (6) เสริมสร้างความมั่นคงทางเทคโนโลยีสารสนเทศและไซเบอร์ (7) รักษาความมั่นคงของฐานทรัพยากรธรรมชาติ สิ่งแวดล้อม และปกป้อง รักษาผลประโยชน์ของชาติทางทะเล (8) เสริมสร้างความมั่นคงทางอาหาร พลังงานและน้ำ โดยการกำหนดแนวทางบริหารจัดการ (9) เสริมสร้างและพัฒนาศักยภาพการป้องกันประเทศ การรักษาความสงบภายใน และความมั่นคงระหว่างประเทศ รวมทั้งพัฒนาระบบข่าวกรองให้มีประสิทธิภาพ (10) พัฒนาระบบการเตรียมพร้อมแห่งชาติและระบบบริหารจัดการภัยพิบัติ (11) การบริหารจัดการยุทธศาสตร์ด้านความมั่นคง ให้เกิดผลในทางปฏิบัติในระดับพื้นที่ ได้อย่างเป็นรูปธรรม พัฒนาระบบการติดตามประเมินผลอย่างเป็นระบบและต่อเนื่องรวมทั้งสนับสนุนงานศึกษา วิจัย พัฒนาด้านความมั่นคง

6) ยุทธศาสตร์ด้านการเพิ่มประสิทธิภาพและธรรมาภิบาลในภาครัฐ

เพื่อให้การบริหารจัดการภาครัฐมีความโปร่งใส มีประสิทธิภาพ มีความรับผิดชอบและได้อย่างเป็นธรรมรวมทั้งประชาชนมีส่วนร่วม มีการกระจายอำนาจ และแบ่งภารกิจรับผิดชอบเหมาะสมระหว่างส่วนกลาง ภูมิภาค และท้องถิ่น โดยมีประเด็นการพัฒนาสำคัญ ประกอบด้วย การเพิ่มประสิทธิภาพการบริหารจัดการภาครัฐ การปรับปรุงการให้บริการภาครัฐผ่านเครือข่ายอิเล็กทรอนิกส์(E-Government) การปรับปรุง

กระบวนการงบประมาณ และการมีส่วนร่วมของประชาชนในการติดตามตรวจสอบการเงินการคลังภาครัฐ การกระจายอำนาจสู่ท้องถิ่นโดยการปรับโครงสร้างการบริหารงานท้องถิ่นให้เอื้อต่อการกระจายอำนาจที่มีประสิทธิภาพมากขึ้น และการป้องกันและปราบปรามการทุจริตคอร์รัปชัน เพื่อให้ประเทศไทยปราศจากการคอร์รัปชัน ซึ่งจะเป็นปัจจัยสนับสนุนสำคัญที่จะช่วยส่งเสริมการพัฒนาประเทศในด้านต่างๆ ให้ประสบผลสำเร็จและบรรลุเป้าหมายที่วางไว้ตามกรอบในอนาคตประเทศไทยปี 2577

7) ยุทธศาสตร์ด้านการพัฒนาโครงสร้างพื้นฐานและระบบโลจิสติกส์

การพัฒนาโครงสร้างพื้นฐานและระบบโลจิสติกส์ในช่วงแผนพัฒนาฯ ฉบับที่ 12 จะมุ่งเน้นการพัฒนาคุณภาพโครงสร้างพื้นฐานด้านการคมนาคมขนส่ง การเชื่อมโยงเครือข่ายโทรคมนาคม และการบริหารจัดการโครงสร้างพื้นฐานเพื่อสนับสนุนการพัฒนาพื้นที่เขตเศรษฐกิจพิเศษ พื้นที่เมืองการเชื่อมโยงการเดินทางและขนส่งสินค้าระหว่างประเทศที่ได้มาตรฐาน การพัฒนาความมั่นคงด้านพลังงานและการผลิตพลังงานทดแทน การสนับสนุนการพัฒนาเศรษฐกิจดิจิทัลลดความเหลื่อมล้ำในการเข้าถึงโครงสร้างพื้นฐานเพื่อเพิ่มคุณภาพชีวิตของประชาชนในพื้นที่ห่างไกล และการใช้ประโยชน์จากการพัฒนาโครงสร้างพื้นฐานเพื่อสร้างอุตสาหกรรมใหม่ของประเทศ ได้แก่ อุตสาหกรรมระบบราง อุตสาหกรรมซ่อมบำรุงและการผลิตชิ้นส่วนอากาศยาน อุตสาหกรรมผลิตอุปกรณ์เพื่อเพิ่มประสิทธิภาพการใช้พลังงาน รวมทั้งการพัฒนา ระบบโลจิสติกส์ทั้งในด้านการส่งเสริมผู้ประกอบการไทยในการสร้างเครือข่ายการขนส่งระหว่างประเทศ การพัฒนาบุคลากรด้านโลจิสติกส์ และการปรับปรุงระบบบริหารจัดการ กฎหมายและระเบียบที่เกี่ยวข้อง ตลอดจนการพัฒนาสิ่งอำนวยความสะดวกเพื่อรองรับการเปลี่ยนแปลงรูปแบบการขนส่งจากถนนสู่รางเป็นหลัก

8) ยุทธศาสตร์ด้านวิทยาศาสตร์ เทคโนโลยี วิจัย และนวัตกรรม

ให้ความสำคัญกับการขับเคลื่อนการพัฒนาวิทยาศาสตร์ เทคโนโลยี วิจัย และนวัตกรรม ต่อเนื่องจากแผนพัฒนาฯ ฉบับที่ 11 ทั้งการเพิ่มการลงทุนวิจัยและพัฒนา และการปรับปรุงสภาพแวดล้อมของการพัฒนาวิทยาศาสตร์ฯ ทั้งด้านบุคลากรวิจัย โครงสร้างพื้นฐาน และการบริหารจัดการ เพื่อมุ่งให้วิทยาศาสตร์ เทคโนโลยี วิจัย และนวัตกรรมเป็นเครื่องมือสำคัญที่จะช่วยขับเคลื่อนการพัฒนาประเทศในมิติต่างๆ ทั้งการสร้างคุณค่าและมูลค่าเพิ่มให้กับสินค้าและบริการให้สามารถตอบสนองความต้องการของผู้บริโภคที่เปลี่ยนแปลงไปนำไปสู่ศักยภาพการแข่งขันที่สูงขึ้น เสริมสร้างสังคมที่มีตรรกะทางความคิด มีทุนทางปัญญาเพื่อเป็นรากฐานการดำรงชีวิตที่มีความสุขของคนไทย บริหารจัดการทรัพยากรธรรมชาติและสิ่งแวดล้อมสู่ความสมดุล อันจะนำมาซึ่งคุณภาพชีวิตที่ดีขึ้นของประชาชน รวมทั้งเพื่อแก้ไขปัญหาและยกระดับความเจริญให้กับภาคส่วนต่างๆ ทั้งเศรษฐกิจและสังคม ตลอดจนสนับสนุนให้เกิดกลไกบูรณาการระหว่างหน่วยงานและองค์กรต่างๆ ที่เกี่ยวข้อง อันจะสนับสนุนให้ประเทศไทยก้าวสู่การแข่งขันในศตวรรษหน้าโดยหลุดพ้นจากกับดัก

9) ยุทธศาสตร์การพัฒนาภาคเมือง และพื้นที่เศรษฐกิจ

กำหนดยุทธศาสตร์การพัฒนาภาคเมือง และพื้นที่เศรษฐกิจสำคัญให้สอดคล้องกับทิศทางการพัฒนาประเทศ ศักยภาพ โอกาสและข้อจำกัดของพื้นที่ รวมทั้งความต้องการของภาคีการพัฒนาที่เกี่ยวข้องเพื่อรักษาฐานเศรษฐกิจเดิมให้เข้มแข็งโดยมีคุณภาพสิ่งแวดล้อมตามมาตรฐานสากลสร้างฐานเศรษฐกิจใหม่รองรับการเข้าสู่ประชาคมเศรษฐกิจอาเซียน เพื่อกระจายกิจกรรมทางเศรษฐกิจและความเจริญสู่ภูมิภาค พัฒนาเมืองศูนย์กลางความเจริญในภูมิภาคให้เป็นเมืองนำอยู่และปลอดภัย สนับสนุนการเชื่อมโยงในภูมิภาค เพื่อเพิ่มขีดความสามารถในการแข่งขันของพื้นที่และสร้างความอยู่ดีมีสุขให้แก่ประชาชนอย่างทั่วถึง โดยมีสาระครอบคลุมดังนี้ (1) การพัฒนาภาค (2) การพัฒนาเมืองศูนย์กลางความเจริญในภูมิภาค (3) การพัฒนาพื้นที่ฐานเศรษฐกิจหลักบริเวณชายฝั่งทะเลตะวันออก และ (4) การพัฒนาพื้นที่เศรษฐกิจพิเศษชายแดน รวมทั้งความเชื่อมโยงกับการพัฒนาอุตสาหกรรมและบริการที่มีศักยภาพ และโครงการพัฒนาท่าเรือน้ำลึกทวาย

10) ยุทธศาสตร์ด้านการต่างประเทศ ประเทศเพื่อนบ้าน และภูมิภาค

กำหนดยุทธศาสตร์การต่างประเทศ ประเทศเพื่อนบ้าน ภูมิภาค ให้เกิดการประสานและพัฒนาความร่วมมือกันระหว่างประเทศ ทั้งในเชิงรุกและรับอย่างสร้างสรรค์ โดยมุ่งเน้นการดูแลการดำเนินงานตามข้อผูกพันและพันธกรณีลดจนมาตรฐานต่างๆ ที่ไทยมีความเกี่ยวข้องในฐานะประเทศสมาชิก ทั้งในเวทีระดับโลก ระดับภูมิภาค และระดับอนุภูมิภาค อาทิ การดำเนินงานเป้าหมายการพัฒนาที่ยั่งยืน (SDGs) การประมง การค้ามนุษย์ และอื่นๆ ให้เข้าสู่มาตรฐานสากลและเป็นที่ยอมรับของประชาคมโลก เป็นต้น การเตรียมความพร้อมในการรองรับและดำเนินงานของประเทศไทยภายหลังการเข้าสู่ประชาคมอาเซียนในปี 2558 (Post-ASEAN 2015) การปรับตัวและพัฒนาขีดความสามารถในการแข่งขันของประเทศเพื่อรองรับและสอดคล้องกับการดำเนินงานตามพันธกรณีของความร่วมมือระดับภูมิภาค อาทิ Regional Comprehensive Economic Partnerships (RCEP) เป็นต้น การเสริมสร้างความเชื่อมโยงกันระหว่างประเทศในอนุภูมิภาค ประเทศเพื่อนบ้านและภูมิภาค และการส่งเสริมให้ประเทศไทยเป็นฐานของการประกอบธุรกิจ การให้บริการทางการศึกษา การให้บริการด้านการเงิน การให้บริการด้านสุขภาพ การให้บริการด้านโลจิสติกส์และการลงทุนเพื่อการวิจัยและพัฒนา รวมทั้งเป็นฐานความร่วมมือในเอเชีย

3) แผนพัฒนาภาค/แผนพัฒนากลุ่มจังหวัด/แผนพัฒนาจังหวัด

3.1 แผนพัฒนาภาค



แนวคิดและทิศทางการพัฒนา

ภาคตะวันออกเฉียงเหนือมีปัญหาพื้นฐานด้านการขาดแคลนน้ำ ดินคุณภาพต่ำ ประสบ อุทกภัยและภัยแล้งซ้ำซาก คนมีปัญหาทั้งในด้านความยากจน และมีปัญหาภาวะทุพโภชนาการ (malnutrition) แต่มีความพร้อมด้านสถาบันการศึกษาและสถาบันวิจัย ดังนั้น การพัฒนาเศรษฐกิจและสังคม ภาคตะวันออกเฉียงเหนือไปสู่ความ "มั่นคง มั่งคั่ง ยั่งยืน" จำเป็นจะต้องแก้ไขปัญหาด้านควบคู่ไปกับการ พัฒนาการวิจัยเพื่อใช้ความรู้ เทคโนโลยีนวัตกรรม และความคิดสร้างสรรค์ในการเสริมสร้างความเข้มแข็งของ เศรษฐกิจภายในภาคให้มีการเจริญเติบโตได้อย่างเต็มศักยภาพ พร้อมทั้งการแสวงหาโอกาสการนำความรู้ เทคโนโลยีและนวัตกรรมจากภายนอกมาช่วยขับเคลื่อน โดยการใช้ประโยชน์จากโครงการพัฒนาโครงสร้าง พื้นฐานด้านคมนาคมขนส่งขนาดใหญ่ที่เชื่อมโยงภาคตะวันออกเฉียงเหนือกับโครงข่ายระบบการคมนาคมขนส่ง และพื้นที่เศรษฐกิจหลักของประเทศ รวมทั้งการใช้ประโยชน์จากการเชื่อมโยงและข้อตกลงกับประเทศเพื่อนบ้าน ในกลุ่มอนุภูมิภาคแม่น้ำโขงที่กำลังมีการเจริญเติบโตอย่างรวดเร็วมาเสริมสร้างกิจกรรมการพัฒนาใหม่ ให้แก่ภาค เพื่อให้มีอัตราการเติบโตที่สูงเพียงพอต่อการลดความเหลื่อมล้ำกับพื้นที่ส่วนอื่น ๆ ของประเทศได้ ใน ระยะยาว

เป้าหมายเชิงยุทธศาสตร์ : พัฒนาอีสานสู่มิติใหม่ให้เป็น

"ศูนย์กลางเศรษฐกิจของอนุภูมิภาคแม่น้ำโขง"

วัตถุประสงค์

1. เพื่อแก้ปัญหาปัจจัยพื้นฐานด้านน้ำและดิน ให้เอื้อต่อการประกอบอาชีพ การดำรงชีพ และการพัฒนาเศรษฐกิจของภาค
2. เพื่อดูแลช่วยเหลือคนจน ผู้ด้อยโอกาส และผู้สูงอายุ ให้มีคุณภาพชีวิตที่ดี พึ่งพาตนเอง พึ่งพาครอบครัว และพึ่งพากันในชุมชนได้

3. เพื่อยกระดับการผลิตและการสร้างมูลค่าเพิ่มโดยใช้ความรู้ เทคโนโลยี และนวัตกรรม สนับสนุนให้การเติบโตทางเศรษฐกิจของภาคไม่ต่ำกว่าระดับประเทศ

4. เพื่อเชื่อมโยงห่วงโซ่มูลค่าของระบบเศรษฐกิจภาคเข้ากับระบบเศรษฐกิจของประเทศ และภูมิภาคเอเชียตะวันออกเฉียงใต้

5. เพื่อพัฒนาภาคตะวันออกเฉียงเหนือเป็นศูนย์กลางเศรษฐกิจของอนุภูมิภาคแม่น้ำโขง และมีบทบาทสนับสนุนประเทศเป็นศูนย์กลางภูมิภาคเอเชียตะวันออกเฉียงใต้

เป้าหมายและตัวชี้วัด

1. พื้นที่ชลประทานและรับประโยชน์เพิ่มขึ้น ปริมาณกักเก็บน้ำเพิ่มขึ้น พื้นที่เสี่ยงภัยแล้ง ลดลง
2. สัดส่วนคนจนลดลง
3. อัตราการเจริญเติบโตทางเศรษฐกิจไม่ต่ำกว่าระดับประเทศ
4. มูลค่าการค้าชายแดนเพิ่มขึ้น
5. รายได้การท่องเที่ยวเพิ่มขึ้น

ยุทธศาสตร์ในการพัฒนา มี 6 ยุทธศาสตร์ ดังนี้

ยุทธศาสตร์ที่ 1 บริหารจัดการน้ำเพียงพอต่อการพัฒนาเศรษฐกิจและคุณภาพชีวิตอย่างยั่งยืน

ยุทธศาสตร์ที่ 2 แก้ปัญหาความยากจนและพัฒนาคุณภาพชีวิตผู้มีรายได้น้อยเพื่อลดความเหลื่อมล้ำทางสังคม

ยุทธศาสตร์ที่ 3 สร้างความเข้มแข็งของฐานเศรษฐกิจภายในควบคู่กับการแก้ไขปัญหาทรัพยากรธรรมชาติและสิ่งแวดล้อม

ยุทธศาสตร์ที่ 4 พัฒนาการท่องเที่ยวเชิงบูรณาการ

ยุทธศาสตร์ที่ 5 ใช้โอกาสจากการพัฒนาโครงข่ายคมนาคมขนส่งที่เชื่อมโยงพื้นที่เศรษฐกิจหลักภาคกลางและพื้นที่ระเบียงเศรษฐกิจภาคตะวันออก (EEC) เพื่อพัฒนาเมือง และพื้นที่เศรษฐกิจใหม่ๆ ของภาค

ยุทธศาสตร์ที่ 6 พัฒนาความร่วมมือและใช้ประโยชน์จากข้อตกลงกับประเทศเพื่อนบ้านในการสร้างความเข้มแข็งทางเศรษฐกิจตามแนวชายแดนและแนวระเบียงเศรษฐกิจ

3.2 แผนพัฒนากลุ่มจังหวัดภาคตะวันออกเฉียงเหนือตอนล่าง 2 ประกอบด้วย อุบลราชธานี ศรีสะเกษ ยโสธร และอำนาจเจริญ

แผนพัฒนากลุ่มจังหวัดภาคตะวันออกเฉียงเหนือตอนล่าง 2 (จังหวัดอุบลราชธานี ศรีสะเกษ ยโสธร อำนาจเจริญ) พื้นที่กลุ่มจังหวัดภาคตะวันออกเฉียงเหนือตอนล่าง 2 ตั้งอยู่ในตอนล่างของประเทศไทย

ประกอบด้วย 4 จังหวัด ได้แก่ จังหวัดอุบลราชธานี จังหวัดศรีสะเกษ จังหวัดยโสธร และจังหวัดอำนาจเจริญ มีพื้นที่รวมกันประมาณ 31,907.728 ตารางกิโลเมตร หรือ 19,942,336 ไร่ คิดเป็นร้อยละ 18.89 ของพื้นที่ภาคตะวันออกเฉียงเหนือ และร้อยละ 6.2 ของพื้นที่ประเทศไทย มีอาณาเขตติดต่อกับประเทศเพื่อนบ้านระยะทางรวม 601 กิโลเมตร ดังนี้

-จังหวัดอุบลราชธานี มีอาณาเขตติดต่อกับสาธารณรัฐประชาธิปไตยประชาชนลาว ระยะทาง 361 กิโลเมตร มีอาณาเขตติดต่อกับราชอาณาจักรกัมพูชา ระยะทาง 67 กิโลเมตร

-จังหวัดศรีสะเกษ มีอาณาเขตติดต่อกับราชอาณาจักรกัมพูชา ระยะทาง 135 กิโลเมตร

-จังหวัดอำนาจเจริญ มีอาณาเขตติดต่อกับสาธารณรัฐประชาธิปไตยประชาชนลาว ระยะทาง 38 กิโลเมตรอาณา

-จังหวัดยโสธร ไม่มีอาณาเขตติดประเทศเพื่อนบ้าน

วิสัยทัศน์ “อุตสาหกรรมเกษตรแปรรูปและเกษตรอินทรีย์เพิ่มมูลค่า การท่องเที่ยวเชิงคุณภาพ การค้าชายแดนได้มาตรฐานสากล”

พันธกิจ

- 1.) สร้างมูลค่าเพิ่มให้กับสินค้าเกษตรด้วยอุตสาหกรรมเกษตรแปรรูป และมาตรฐานเกษตรอินทรีย์
- 2.) พัฒนาสินค้าและบริการทางการท่องเที่ยว เพิ่มประสิทธิภาพการบริหารจัดการการท่องเที่ยวแบบบูรณาการ และส่งเสริมการตลาด เพื่อเป็นแหล่งท่องเที่ยวเชิงคุณภาพ
- 3.) สนับสนุนและส่งเสริมความเข้มแข็งให้แก่วิสาหกิจชุมชน สหกรณ์ ผู้ประกอบการ ในด้านการพัฒนาระบบสารสนเทศ ด้านการบริหารจัดการและการพัฒนาระบบโลจิสติกส์เพื่อเชื่อมโยงธุรกิจการค้าสู่สากล

เป้าประสงค์รวม

- 1.) พัฒนาอุตสาหกรรมเกษตรแปรรูป และผลิตสินค้าเกษตรตามมาตรฐานเกษตรอินทรีย์เพื่อเพิ่มมูลค่า
- 2.) พัฒนาการท่องเที่ยวโดยยกระดับมูลค่าและคุณค่า เพื่อเพิ่มศักยภาพในการแข่งขัน
- 3.) พัฒนาวิสาหกิจชุมชน สหกรณ์ ผู้ประกอบการ เพื่อเพิ่มมูลค่าการค้าชายแดน
- 4.) ยกระดับคุณภาพชีวิตและความเป็นอยู่ของประชาชน
- 5.) เพิ่มทักษะและความรู้ให้กับประชาชน
- 6.) ทรัพยากรธรรมชาติได้รับการอนุรักษ์และฟื้นฟูให้มีความอุดมสมบูรณ์
- 7.) การพัฒนาเสริมสร้างคนในทุกภาคส่วนให้มีความพร้อมและมีส่วนร่วมในการแก้ไขด้านความมั่นคง

ยุทธศาสตร์การพัฒนา

กลุ่มจังหวัดภาคตะวันออกเฉียงเหนือ ตอนล่าง 2 ได้กำหนดประเด็นยุทธศาสตร์การพัฒนา กลุ่มจังหวัดไว้ 4 ประเด็นยุทธศาสตร์ ดังนี้

ประเด็นยุทธศาสตร์ที่ 1 การส่งเสริมเกษตรอินทรีย์ การค้าการลงทุนและการท่องเที่ยว

ประเด็นยุทธศาสตร์ที่ 2 การพัฒนาทรัพยากรมนุษย์สร้างโอกาสและความเสมอภาคทางสังคม

ประเด็นยุทธศาสตร์ที่ 3 การสร้างการเจริญเติบโตบนคุณภาพชีวิตที่เป็นมิตรกับสิ่งแวดล้อม

ประเด็นยุทธศาสตร์ที่ 4 การเสริมสร้างความมั่นคง

3.3 แผนพัฒนาจังหวัด พ.ศ. 2561-2565 (ฉบับทบทวนปี พ.ศ. 2564) จังหวัดศรีสะเกษ

วิสัยทัศน์จังหวัดศรีสะเกษ

“ดินแดนเกษตรปลอดภัย การค้าและการท่องเที่ยวครบวงจร”

พันธกิจ

1. ส่งเสริมการผลิตสินค้าเกษตร และการแปรรูปสินค้าการเกษตรด้วยเทคโนโลยีและนวัตกรรม
2. ส่งเสริมการค้าการลงทุนโดยสร้างโอกาสและสนับสนุนให้เกิดการพัฒนาการท่องเที่ยวที่ครบวงจร และส่งเสริมเมืองกีฬา (Sport city)
3. ยกระดับโครงสร้างพื้นฐานทางสังคม พัฒนาคอนให้มีคุณภาพส่งเสริมประเพณีและภูมิปัญญาท้องถิ่น
4. สร้างความสมดุล ความหลากหลาย และความมั่นคงของฐานทรัพยากรธรรมชาติและสิ่งแวดล้อมและพลังงานทางเลือก
5. เสริมสร้างความมั่นคงตามแนวชายแดนและความสงบเรียบร้อยของบ้านเมือง และลดความเหลื่อมล้ำทางสังคม ทั้งนี้โดยการบริหารจัดการภาครัฐยึดหลักธรรมาภิบาล

ประเด็นการพัฒนาจังหวัดศรีสะเกษ

ประเด็นการพัฒนาที่ 1 ยกระดับการผลิตสินค้าเกษตรสู่มาตรฐานอย่างครบวงจร

ประเด็นการพัฒนาที่ 2 ส่งเสริมขีดความสามารถด้านการท่องเที่ยวและกีฬาสู่ความเป็นเลิศ

ประเด็นการพัฒนาที่ 3 พัฒนาเมืองน่าอยู่สู่คุณภาพชีวิตประชาชนในทุกมิติ

ประเด็นการพัฒนาที่ 4 อนุรักษ์ ฟื้นฟูและพัฒนาจัดการทรัพยากรธรรมชาติอย่างยั่งยืน

ประเด็นการพัฒนาที่ 5 เสริมสร้างความมั่นคงและการค้าชายแดนเชื่อมโยงอาเซียน

วัตถุประสงค์การพัฒนาของจังหวัด

1. พัฒนาลินค้าเกษตร และการแปรรูปสินค้าทางการเกษตรของจังหวัด (การแปรรูปสัตว์, การประมง, เกษตรอุตสาหกรรม, พืชเศรษฐกิจ และผลไม้) ให้มีคุณภาพ มีความปลอดภัยและได้มาตรฐาน มุ่งสู่การเป็นตลาดสินค้าเกษตรอินทรีย์สามารถแข่งขันได้ รวมทั้งสามารถลดต้นทุนภาคการเกษตรให้กับเกษตรกร

2. ส่งเสริมขีดความสามารถด้านการท่องเที่ยวให้ครบวงจร รวมทั้งพัฒนาระบบโครงสร้างและบุคลากรด้านกีฬาเพื่อมุ่งสู่ความเป็นเลิศทางด้านกีฬา

3. พัฒนาโครงสร้างพื้นฐานทางสังคม เสริมสร้างสังคมสุขภาวะ พัฒนาคอนให้มีคุณภาพ ส่งเสริมกีฬาสู่ความเป็นเลิศ ปลูกฝังการอนุรักษ์ ศิลปวัฒนธรรม วิถีชุมชน อัตลักษณ์ เชื่อมโยงกับขนบธรรมเนียมวัฒนธรรมประเพณี

4. เสริมสร้างความสมดุล ความหลากหลาย และความมั่นคงของฐานทรัพยากรธรรมชาติและคุณภาพสิ่งแวดล้อม และพลังงานทางเลือก

5. เสริมสร้างความมั่นคงตามแนวชายแดน ความเป็นระเบียบ ความสงบเรียบร้อยของบ้านเมือง และลดความเหลื่อมล้ำทางสังคม

ประเด็นการพัฒนาที่ 1 ยกระดับการผลิตสินค้าเกษตรสู่มาตรฐานอย่างครบวงจร

วัตถุประสงค์

1.ภาคการเกษตรมีการเติบโตสูงขึ้น และมีการพัฒนาผลผลิตภาพ และคุณภาพสินค้าเกษตรเพื่อมุ่งสู่เกษตร

ปลอดภัย อินทรีย์ และการแปรรูปที่มีมูลค่าสูง

2.มีการพัฒนาโครงสร้างพื้นฐานและสิ่งอำนวยความสะดวกรองรับการเติบโตทางเศรษฐกิจ

แนวทางการพัฒนา

1.ส่งเสริมการผลิตสินค้าภาคการเกษตรที่ได้มาตรฐาน และมีการแปรรูปสินค้าที่มีคุณภาพ

2.พัฒนาระบบบริหารจัดการน้ำที่มีประสิทธิภาพและระบบชลประทานที่ครอบคลุมทั่วถึง

3.พัฒนาโครงสร้างพื้นฐานรองรับการยกระดับภาคการเกษตร

4.พัฒนาการตลาด ส่งเสริมการค้า และการส่งออกสินค้าเกษตรเป้าหมาย

ประเด็นการพัฒนาที่ 2 ส่งเสริมขีดความสามารถด้านการท่องเที่ยวและกีฬาสู่ความเป็นเลิศ

วัตถุประสงค์

1. การท่องเที่ยวของจังหวัดเติบโตขึ้น

3. มีการพัฒนาโครงสร้างพื้นฐานและสิ่งอำนวยความสะดวกรองรับการเติบโตทางการท่องเที่ยว

2. การค้าและสินค้าชุมชนมีการขยายตัวเพิ่มสูงขึ้น

แนวทางการพัฒนา

1. ส่งเสริมการพัฒนาแหล่งการจัดการข้อมูลและการจัดการท่องเที่ยวและบริการที่ครบวงจร

2. ส่งเสริมพัฒนาบุคลากรภาคการท่องเที่ยว

3. พัฒนาสินค้าและชุมชน OTOP ที่เชื่อมโยงกับภาคการท่องเที่ยว

4. พัฒนาการตลาด กิจกรรมส่งเสริมการท่องเที่ยว

5. พัฒนาโครงสร้างพื้นฐานที่เกี่ยวข้องรองรับการเติบโตด้านการท่องเที่ยว
6. พัฒนากีฬาเพื่อมุ่งสู่ความเป็นเลิศ

**ประเด็นการพัฒนาที่ 3 พัฒนาเมืองน่าอยู่สู่คุณภาพชีวิตประชาชนในทุกมิติ
วัตถุประสงค์**

1. เพื่อยกระดับคุณภาพชีวิตของประชาชน สร้างชุมชนให้น่าอยู่
2. ลดความเหลื่อมล้ำในสังคม
3. มีการอนุรักษ์และสืบสานวัฒนธรรมและประเพณีของจังหวัด

แนวทางการพัฒนา

1. พัฒนาคุณภาพชีวิต ระบบสาธารณสุขปโภค ปัจจัยพื้นฐานทางสังคมและระบบบริการสุขภาพให้มีมาตรฐานให้ครอบคลุมคนทุกช่วงวัย
2. สร้างรายได้ ลดรายจ่าย และสร้างโอกาสให้กับคนยากจนในพื้นที่
3. เพิ่มโอกาสทางการศึกษาอย่างทั่วถึงและยกระดับการศึกษาให้มีคุณภาพ
4. ส่งเสริมการเรียนรู้อนุรักษ์วัฒนธรรม ประเพณี และทำนุบำรุงศาสนา
5. สนับสนุนการน้อมนำหลักปรัชญาของเศรษฐกิจพอเพียงไปใช้ในการดำรงชีวิต

**ประเด็นการพัฒนาที่ 4 อนุรักษ์ ฟื้นฟูและพัฒนาจัดการทรัพยากรธรรมชาติอย่างยั่งยืน
วัตถุประสงค์**

1. มีการอนุรักษ์ และฟื้นฟูทรัพยากรธรรมชาติในพื้นที่เพิ่มขึ้น
2. มีการบริหารจัดการสิ่งแวดล้อม สิ่งปฏิภูมในพื้นที่อย่างได้มาตรฐาน
3. เพิ่มสัดส่วนการใช้พลังงานทดแทนที่เป็นมิตรต่อสิ่งแวดล้อม
4. ประชาชนได้รับการป้องกันและบรรเทาจากสาธารณภัย

แนวทางการพัฒนา

1. สนับสนุน ฟื้นฟู อนุรักษ์ทรัพยากรธรรมชาติและสิ่งแวดล้อม และพื้นที่ป่าด้วยการมีส่วนร่วมจากทุกภาคส่วน
2. พัฒนาระบบบริหารจัดการสิ่งแวดล้อม สิ่งปฏิภูมในพื้นที่ ร่วมกับการป้องกันและควบคุมการสร้างมลพิษต่อสิ่งแวดล้อมโดยบังคับใช้กฎหมายอย่างจริงจัง
3. สนับสนุนการใช้พลังงานทดแทนที่เป็นมิตรต่อสิ่งแวดล้อม
4. เพิ่มประสิทธิภาพการติดตาม ป้องกัน และบรรเทาสาธารณภัยอย่างเป็นระบบ

**ประเด็นการพัฒนาที่ 5 เสริมสร้างความมั่นคงและการค้าชายแดนเชื่อมโยงอาเซียน
วัตถุประสงค์**

1. ส่งเสริมและประสานความร่วมมือในระดับพื้นที่ชายแดนเพื่อลดความขัดแย้ง

2. ส่งเสริมการค้าและการลงทุนบริเวณด้านชายแดน
3. บูรณาการทุกภาคส่วนเพื่อลดปัญหาชายแดนมีการป้องกันและปราบปรามอย่างเป็นระบบในพื้นที่
5. ประชาชนในจังหวัดมีความมั่นคงปลอดภัยในชีวิตและทรัพย์สิน
6. มีการสร้างความสัมพันธ์ที่ดีกับประเทศเพื่อนบ้าน

แนวทางการพัฒนา

1. สนับสนุนกิจกรรมเพื่อเสริมความมั่นคงและความสามัคคีของพื้นที่ชายแดน
2. จัดกิจกรรมส่งเสริมการค้า/การลงทุน ทั้งในและต่างประเทศ เพื่อสร้างมูลค่าสินค้า
3. เสริมสร้างความสงบเรียบร้อยและความปลอดภัยในชีวิตและทรัพย์สิน และแก้ไขปัญหาเสพติด
อาชญากรรม การค้ามนุษย์ และแรงงานผิดกฎหมาย
4. พัฒนาศักยภาพและสร้างเสริมความสัมพันธ์อันดีกับประเทศเพื่อนบ้าน

4) ยุทธศาสตร์การพัฒนาขององค์กรปกครองส่วนท้องถิ่นในเขตจังหวัด (พ.ศ. 2566-2570)

วิสัยทัศน์ (VISION)

"ศรีสะเกษเมืองน่าอยู่ สู่เมืองท่องเที่ยวการกีฬา
สร้างคุณค่าด้วยเกษตรปลอดภัย ใส่ใจทรัพยากรธรรมชาติและสิ่งแวดล้อม"

พันธกิจ (MISSION)

1. สร้างเสริมคุณภาพคุณภาพชีวิตประชาชนในทุกมิติ
2. พัฒนา ส่งเสริม ชีตความสามารถด้านการท่องเที่ยวและการกีฬาครบวงจร
3. ยกระดับผลผลิตสินค้า การเกษตรปลอดภัย
4. พัฒนา ส่งเสริม อนุรักษ์ และฟื้นฟู ทรัพยากรธรรมชาติและสิ่งแวดล้อมอย่างยั่งยืน
5. พัฒนาและยกระดับโครงสร้างพื้นฐานให้เชื่อมโยงกับการพัฒนาทุกมิติ

เป้าประสงค์ :

ประชาชนมีคุณภาพชีวิตดี เศรษฐกิจ และสังคมเข้มแข็ง ทรัพยากรธรรมชาติและสิ่งแวดล้อมยั่งยืน

ยุทธศาสตร์การพัฒนา :

1. ยกระดับคุณภาพชีวิตให้เป็นสังคมที่น่าอยู่
2. พัฒนา ส่งเสริมการท่องเที่ยวและกีฬาครบวงจร
3. ยกระดับคุณภาพสินค้าการเกษตรให้เป็นเกษตรปลอดภัย
4. พัฒนา ส่งเสริม อนุรักษ์ และฟื้นฟู ทรัพยากรธรรมชาติและสิ่งแวดล้อมอย่างยั่งยืน
5. พัฒนาและยกระดับโครงสร้างพื้นฐานให้เชื่อมโยงกับการพัฒนาทุกมิติ

วัตถุประสงค์

1. พัฒนาคนให้มีคุณภาพชีวิตที่ดี มีภูมิคุ้มกันทางสังคมที่เข้มแข็งพึ่งพาตนเองได้ตามหลักปรัชญาเศรษฐกิจพอเพียง
2. พัฒนา ส่งเสริมขีดความสามารถของท้องถิ่น ด้านการท่องเที่ยวและกีฬาครบวงจร
3. พัฒนา ส่งเสริม สินค้าเกษตรที่มีคุณภาพและปลอดภัย ด้วยเทคโนโลยีที่เหมาะสม
4. พัฒนา ส่งเสริม อนุรักษ์ และฟื้นฟูทรัพยากรธรรมชาติและสิ่งแวดล้อมและพลังงานทางเลือก
5. พัฒนาและยกระดับโครงสร้างพื้นฐานในท้องถิ่นให้เชื่อมโยงต่อการพัฒนาทุกมิติ

แนวทางการพัฒนา

ยุทธศาสตร์ที่ 1 ยกระดับคุณภาพชีวิตให้เป็นสังคมที่น่าอยู่

แนวทางการพัฒนา

1. เพิ่มโอกาสทางการศึกษา และยกระดับการศึกษาให้มีคุณภาพ
2. ส่งเสริมสุขภาวะ
3. อนุรักษ์และฟื้นฟู ศิลปวัฒนธรรม ประเพณีและภูมิปัญญาท้องถิ่น
4. สนับสนุนการน้อมนำหลักปรัชญาเศรษฐกิจพอเพียงไปใช้ในการดำรงชีวิต

ยุทธศาสตร์ที่ 2 พัฒนา ส่งเสริมการท่องเที่ยวและกีฬาครบวงจร

แนวทางการพัฒนา

1. ส่งเสริมและสนับสนุนการกีฬาในท้องถิ่น
2. พัฒนา และส่งเสริมการท่องเที่ยวของชุมชน
3. พัฒนาสินค้า OTOP /สินค้าประจำถิ่น ที่เชื่อมโยงกับภาคการท่องเที่ยว

ยุทธศาสตร์ที่ 3 ยกระดับคุณภาพสินค้าการเกษตรให้เป็นเกษตรปลอดภัย

แนวทางการพัฒนา

1. พัฒนาสินค้าเกษตรให้มีคุณภาพและปลอดภัย ด้วยเทคโนโลยีที่เหมาะสม
2. เพิ่มช่องทางในการจำหน่ายผลผลิตทางการเกษตรให้หลากหลาย
3. ส่งเสริมให้มีการจัดตั้งกลุ่มวิสาหกิจชุมชน

ยุทธศาสตร์ที่ 4 พัฒนา ส่งเสริม อนุรักษ์ และฟื้นฟูทรัพยากรธรรมชาติและสิ่งแวดล้อมอย่างยั่งยืน

แนวทางการพัฒนา

1. พัฒนา ส่งเสริม อนุรักษ์ และฟื้นฟูทรัพยากรธรรมชาติ ด้วยการมีส่วนร่วมทุกภาคส่วน
2. ส่งเสริม การใช้พลังงานทดแทนที่เป็นมิตรต่อสิ่งแวดล้อม
3. ส่งเสริมการเพิ่มพื้นที่สีเขียว

ยุทธศาสตร์ที่ 5 พัฒนาและยกระดับโครงสร้างพื้นฐานให้เชื่อมโยงกับการพัฒนาทุกมิติ

แนวทางการพัฒนา

1. พัฒนาเส้นทางคมนาคม
2. พัฒนาแหล่งน้ำ
3. พัฒนาระบบสาธารณสุขโรค

(2) ยุทธศาสตร์ขององค์กรปกครองส่วนท้องถิ่น

1) วิสัยทัศน์การพัฒนาตำบลสุขสวัสดิ์ (VISION)

" การพัฒนารอบด้าน ชาวบ้านเป็นสุข "

พันธกิจ (MISSION)

- 1.พัฒนาด้านโครงสร้างพื้นฐาน สาธารณูปโภค สาธารณูปการ ให้ได้มาตรฐาน มีความสะดวกและเพียงพอกับความต้องการของประชาชน
2. การพัฒนาแหล่งน้ำขยายเขตไฟฟ้าเพื่อการเกษตร
3. ส่งเสริมศาสนา ประเพณี วัฒนธรรม จริยธรรม และคุณธรรมอันดีงามในสังคม
4. ส่งเสริมให้ประชาชนออกกำลังกาย กีฬาและนันทนาการ
5. ส่งเสริมสนับสนุนการพัฒนาการศึกษารอบด้าน
6. ส่งเสริมให้ประชาชนได้รับการศึกษาที่ดีและมีการเรียนรู้ตลอดชีวิต
7. ส่งเสริมการประกอบอาชีพเพิ่มรายได้ให้แก่ชุมชนเพื่อเสริมสร้างคุณภาพชีวิตที่ดี
8. ส่งเสริมและพัฒนาด้านสาธารณสุข
9. เสริมสร้างความสงบเรียบร้อย การป้องกันและบรรเทาสาธารณภัยในชีวิตและทรัพย์สินของประชาชน
10. ส่งเสริมการอนุรักษ์ทรัพยากรธรรมชาติและสิ่งแวดล้อม
11. การพัฒนาองค์กรเพื่อเพิ่มประสิทธิภาพในการบริการประชาชน

2) ยุทธศาสตร์

องค์การบริหารส่วนตำบลสุขสวัสดิ์ ได้กำหนดยุทธศาสตร์ไว้ 6 ยุทธศาสตร์ ดังนี้

1. ยุทธศาสตร์ด้านการพัฒนาโครงสร้างพื้นฐาน ให้เชื่อมโยงกับการพัฒนาทุกด้าน
2. ยุทธศาสตร์ด้านการพัฒนาการศึกษา ประเพณี วัฒนธรรมและการกีฬา
3. ยุทธศาสตร์ด้านการพัฒนาเศรษฐกิจและความเข้มแข็งของชุมชนและสังคม
4. ยุทธศาสตร์ด้านการพัฒนาคุณภาพชีวิตและสังคมน่าอยู่
5. ยุทธศาสตร์ด้านการป้องกันและบรรเทาสาธารณภัย และบริหารจัดการทรัพยากรธรรมชาติ
6. ยุทธศาสตร์ด้านการพัฒนาองค์กรและบริการประชาชน

3) เป้าประสงค์

1. ระบบการคมนาคมสะดวก ระบบสาธารณสุขปโภค สาธารณูปการ ได้มาตรฐาน
2. ประชาชนมีน้ำสำหรับอุปโภค บริโภคอย่างเพียงพอตลอดปี และสามารถใช้จ่ายประโยชน์จากแหล่งน้ำธรรมชาติเพื่อการเกษตร
3. ยกระดับคุณภาพการศึกษา ประชาชนสนใจการออกกำลังการ และมีการอนุรักษ์สืบสานประเพณี ภูมิปัญญาท้องถิ่น
4. ประชาชนมีอาชีพและรายได้พอเพียงสามารถพึ่งพาตนเองได้และมีส่วนร่วมในการพัฒนาตำบล
5. ประชาชนสุขภาพดี สามารถดูแลสุขภาพตนเองได้อย่างเหมาะสมและได้รับบริการสาธารณสุขอย่างทั่วถึง
6. หมู่บ้านชุมชนมีความเป็นระเบียบเรียบร้อย และมีความปลอดภัยในชีวิตทรัพย์สินของประชาชน
7. การพัฒนา ส่งเสริม พัฒนาอนุรักษ์ทรัพยากรธรรมชาติและสิ่งแวดล้อม
8. มีการอนุรักษ์ป่าสาธารณะ และการจัดการขยะมูลฝอย
9. มีการบริหารตามหลักธรรมาภิบาล มีความโปร่งใส สามารถตรวจสอบได้

4) ตัวชี้วัด

- 1.กรณีโครงการโครงสร้างพื้นฐาน วัดคุณภาพงานจากการที่คณะกรรมการตรวจรับงานจ้าง โดยงานที่ตรวจรับจะต้องได้คุณภาพงานที่ดี ตามแบบแปลน
- 2.ร้อยละของหน่วยการศึกษาของตำบลทั้งในและนอกระบบจัดการศึกษาได้อย่างมีคุณภาพ
3. ประชาชนมีรายได้และความเป็นอยู่ดีขึ้น
- 4.ร้อยละความพอใจของประชาชนในการมีส่วนร่วมดำเนินงานของ อบต.
- 5.ประชาชนมีสุขภาพที่ดีเข้าถึงระบบสาธารณสุข
6. สถิติการเกิดเหตุร้าย เหตุสาธารณภัยในพื้นที่ตำบลลดลง
- 7.ทรัพยากรธรรมชาติมีความอุดมสมบูรณ์
- 8.การผ่านเกณฑ์การบริหารจัดการตามหลักธรรมาภิบาล

5) ค่าเป้าหมาย

ยุทธศาสตร์	เป้าหมาย
1.ยุทธศาสตร์ด้านการพัฒนาโครงสร้างพื้นฐานให้เชื่อมโยงกับการพัฒนาทุกด้าน	-ถนนคอนกรีตเพิ่มขึ้นในแต่ละปีไม่น้อยกว่า 5 สาย -ไฟฟ้าการเกษตรเพิ่มขึ้นไม่น้อยกว่า 1 สาย - แหล่งน้ำและระบบอุปโภคบริโภคได้รับการพัฒนาต่อเนื่อง

<p>2.ยุทธศาสตร์ด้านการพัฒนาการศึกษา ประเพณี วัฒนธรรมและการกีฬา</p>	<ul style="list-style-type: none"> -การพัฒนาคุณภาพทางการศึกษา ด้านอาคาร สถานที่ บุคคลากรทางการศึกษาและผู้เรียน -มีโครงการส่งเสริม อนุรักษ์ประเพณี 2 โครงการ/ปี -มีโครงการส่งเสริมด้านการกีฬาและนันทนาการไม่น้อยกว่า 2 โครงการ/ปี
<p>3.ยุทธศาสตร์ด้านการพัฒนาเศรษฐกิจและความเข้มแข็งของชุมชนและสังคม</p>	<ul style="list-style-type: none"> -จัดทำโครงการส่งเสริมสนับสนุนอาชีพให้แก่ประชาชน -มีการดำเนินกิจกรรมโครงการสร้างจิตสำนึกในการอยู่ร่วมกันในสังคม - มีกิจกรรมส่งเสริมการมีส่วนร่วมของประชาชนในการพัฒนาท้องถิ่น
<p>4.ยุทธศาสตร์ด้านการพัฒนาคุณภาพชีวิตและสังคมน่าอยู่</p>	<ul style="list-style-type: none"> -มีการช่วยเหลือ ด้านการสงเคราะห์ พัฒนาคุณภาพชีวิตให้แก่ประชาชน - โครงการกิจกรรมเกี่ยวกับสาธารณสุขอย่างน้อย 2 โครงการ/ปี -กิจกรรมการป้องกันและแก้ไขปัญหาเสติด -กิจกรรมส่งเสริมด้านสุขภาพไม่น้อยกว่า 2 กิจกรรม/ปี
<p>5.ยุทธศาสตร์ด้านการป้องกันและบรรเทาสาธารณภัย และบริหารจัดการทรัพยากรธรรมชาติ</p>	<ul style="list-style-type: none"> -มีกิจกรรมเสริมสร้างความปลอดภัยในการจราจร 2 โครงการ/ปี -มีกิจกรรมเตรียมความพร้อมในการช่วยเหลือสาธารณภัย -กิจกรรมการอนุรักษ์ทรัพยากรธรรมชาติและสิ่งแวดล้อม 2 กิจกรรม/ปี กิจกรรมการบริหารจัดการขยะมูลฝอย 2 กิจกรรม/ปี
<p>6.ยุทธศาสตร์ด้านการพัฒนาองค์กรและบริการประชาชน</p>	<ul style="list-style-type: none"> - มีกิจกรรมพัฒนาศักยภาพของบุคลากรสู่การปฏิบัติงานขององค์กร 2 กิจกรรม/ปี -การพัฒนาปรับปรุงรายได้ขององค์กรมีประสิทธิภาพมากขึ้น - ระบบการบริหารจัดการภาครัฐมีประสิทธิภาพมากขึ้น มีการก่อสร้าง ปรับปรุง อาคาร สถานที่ เพื่อความสะดวกต่อการบริการประชาชน

6) กลยุทธ์

1. พัฒนาโครงสร้างพื้นฐานให้เชื่อมโยงกับการพัฒนาทุกด้าน
2. พัฒนาสาธารณูปโภคและสาธารณูปการ
3. พัฒนาแหล่งน้ำในการใช้อุปโภคบริโภคและใช้ในการเกษตร
4. ส่งเสริมกีฬาการออกกำลังกายและนันทนาการทุกประเภท ทุกระดับ
5. จัดการเรียนการสอนให้ได้ มาตรฐาน ทันสมัยสอดคล้องกับพระราชบัญญัติการศึกษาแห่งชาติ ฉบับปัจจุบัน
6. ทำนุบำรุงศาสนา พื้ฟูและส่งเสริมศิลปวัฒนธรรมและ ประเพณีต่าง ๆ
7. ส่งเสริมและพัฒนากิจการการศึกษาให้ครอบคลุมทุกช่วงอายุ
8. สนับสนุนและส่งเสริมอาชีพให้กับชุมชน
9. ส่งเสริมให้ประชาชนเข้ามามีบทบาทและมีส่วนร่วมในการพัฒนาท้องถิ่น
10. สนับสนุนให้มีการจัดตั้งชุมชนและส่งเสริมให้องค์กรชุมชนเข้มแข็ง
11. สร้างจิตสำนึกในการอยู่ร่วมกันของชุมชน
12. ส่งเสริมและสนับสนุนประชาชนในการจัดตั้งและพัฒนากองทุนชุมชนตามแนวทางเศรษฐกิจพอเพียง
13. ส่งเสริมสุขภาพ
14. พัฒนาคุณภาพบริการสาธารณสุข
15. พัฒนาการป้องกันและควบคุมโรค
16. ป้องกันและแก้ไขปัญหายาเสพติด
17. ส่งเสริมพัฒนาศักยภาพเกษตรกร
18. อบรมพัฒนาอาชีพ
19. เสริมสร้างความปลอดภัยในชีวิตและทรัพย์สิน
20. เสริมสร้างความสมานฉันท์ในสังคม
21. บริหารจัดการทรัพยากรธรรมชาติและสิ่งแวดล้อม
22. การจัดการขยะมูลฝอย
23. สร้างจิตสำนึกด้านคุณธรรม จริยธรรม
24. ส่งเสริมความรู้ ความสนใจในกิจการท้องถิ่น
25. พัฒนาและส่งเสริมศักยภาพการปฏิบัติงานขององค์กร
26. พัฒนาปรับปรุงรายได้ของ อบต.
27. พัฒนาระบบบริการและบริหารจัดการภาครัฐ

7)จุดยืนทางยุทธศาสตร์ (Positioning)



8) ความเชื่อมโยงของยุทธศาสตร์ในภาพรวม

รายละเอียดแผนยุทธศาสตร์การพัฒนา

ยุทธศาสตร์ที่ 1 ด้านการพัฒนาโครงสร้างพื้นฐานให้เชื่อมโยงกับการพัฒนาทุกด้าน

พันธกิจ

1. พัฒนาด้านโครงสร้างพื้นฐาน สาธารณูปโภค สาธารณูปการ ให้ได้มาตรฐาน มีความสะดวกและเพียงพอกับความต้องการของประชาชน
2. การพัฒนาแหล่งน้ำและระบบการจัดการน้ำเพื่ออุปโภคบริโภคและเพื่อการเกษตร
3. การขยายเขตไฟฟ้าเพื่อการเกษตรและไฟฟ้าสาธารณะ

เป้าประสงค์

1. ระบบการคมนาคมสะดวก ระบบสาธารณูปโภค สาธารณูปการ ได้มาตรฐาน
2. ประชาชนมีน้ำสำหรับอุปโภค บริโภคอย่างเพียงพอตลอดปี และสามารถใช้น้ำจากแหล่งน้ำธรรมชาติเพื่อการเกษตร
3. มีไฟฟ้าเพื่อการเกษตรเพียงพอและมีไฟฟ้าสาธารณะที่ทั่วถึง

ตัวชี้วัดระดับเป้าประสงค์

1. กรณีโครงการโครงสร้างพื้นฐาน วัดคุณภาพงานจากการที่คณะกรรมการตรวจรับงานจ้าง โดยงานที่ตรวจรับจะต้องได้คุณภาพงานที่ดี ตามแบบแปลน

กลยุทธ์/แนวทางการพัฒนา และตัวชี้วัดระดับกลยุทธ์

กลยุทธ์/แนวทางการพัฒนา	ตัวชี้วัดระดับกลยุทธ์
1.1 พัฒนาโครงสร้างพื้นฐาน	1. ร้อยละของถนน ร่องระบายน้ำ ระบบประปา ไฟฟ้า สาธารณะและไฟฟ้าเพื่อการเกษตร ที่ได้มาตรฐาน 2. ร้อยละครัวเรือนที่มีประปาใช้เพิ่มขึ้น 3. ปัญหาความเดือดร้อนของประชาชนได้รับการแก้ไข
1.2 พัฒนาระบบประปา	
1.3 พัฒนาแหล่งน้ำในการใช้อุปโภคบริโภคและใช้ในการเกษตร	
1.4 ไฟฟ้าสาธารณะและไฟฟ้าเพื่อการเกษตร	

หน่วยงานรับผิดชอบหลัก

กองช่าง องค์การบริหารส่วนตำบลสุขสวัสดิ์

ความเชื่อมโยง

1. ยุทธศาสตร์การพัฒนาจังหวัด : ยุทธศาสตร์ที่ 1 ยกระดับการผลิตสินค้าเกษตรสู่มาตรฐานอย่างครบวงจร
2. ยุทธศาสตร์การพัฒนาองค์กรปกครองส่วนท้องถิ่นในจังหวัด : ยุทธศาสตร์ที่ 5. พัฒนาและยกระดับโครงสร้างพื้นฐานให้เชื่อมโยงกับการพัฒนาทุกมิติ

ยุทธศาสตร์ที่ 2 ด้านการพัฒนาการศึกษา ประเพณี วัฒนธรรมและการกีฬา

พันธกิจ

1. ส่งเสริมศาสนา ประเพณี วัฒนธรรมจริยธรรมและคุณธรรมอันดี
2. ส่งเสริมให้ประชาชนได้รับการศึกษาที่ดีทุกช่วงวัย
3. การส่งเสริมด้านการกีฬาและนันทนาการแก่ประชาชนทุกช่วงวัย

เป้าประสงค์

ยกระดับคุณภาพการศึกษาในพื้นที่ ประชาชนมีคุณธรรมจริยธรรม อนุรักษ์วัฒนธรรมและภูมิปัญญาท้องถิ่น ประชาชนสนใจในการออกกำลังกายเพิ่มมากขึ้น

ตัวชี้วัดระดับเป้าประสงค์

1. ร้อยละของการพัฒนาระบบการศึกษา
2. ร้อยละความพึงพอใจของผู้เข้าร่วมกิจกรรม

กลยุทธ์/แนวทางการพัฒนา และตัวชี้วัดระดับกลยุทธ์

กลยุทธ์/แนวทางการพัฒนา	ตัวชี้วัดระดับกลยุทธ์
2.1 ส่งเสริมการกีฬาและนันทนาการทุกประเภท 2.2 การสนับสนุนส่งเสริมการเรียนการสอนของโรงเรียนในพื้นที่ 2.3 ทำนุบำรุงศาสนา ฟื้นฟูศิลปวัฒนธรรมและประเพณีต่างๆ	-จำนวนกิจกรรม/โครงการที่ส่งเสริมการออกกำลังกายและนันทนาการ - จำนวนกิจกรรม/โครงการด้านศาสนา ประเพณี วัฒนธรรม - จำนวนกิจกรรม/โครงการที่ส่งเสริมและพัฒนากิจการระบบการศึกษาในพื้นที่

หน่วยงานรับผิดชอบหลัก

กองการศึกษา องค์การบริหารส่วนตำบลสุขสวัสดิ์

ความเชื่อมโยง

- ยุทธศาสตร์การพัฒนาจังหวัด : ยุทธศาสตร์ที่ 2 ส่งเสริมขีดความสามารถด้านการท่องเที่ยวและกีฬาสู่ความเป็นเลิศ
- ยุทธศาสตร์การพัฒนาองค์กรปกครองส่วนท้องถิ่น : ยุทธศาสตร์ที่ 1 ยกกระดับคุณภาพชีวิตให้เป็นสังคมที่น่าอยู่

ยุทธศาสตร์ที่ 3 ยุทธศาสตร์ด้านการพัฒนาเศรษฐกิจและความเข้มแข็งของชุมชนและสังคม

พันธกิจ

- ส่งเสริมและพัฒนาศักยภาพของประชาชนในการพึ่งพาตนเองและมีส่วนร่วมในการพัฒนาบ้านเมือง
- ส่งเสริมการประกอบอาชีพและกระจายรายได้ให้แก่ชุมชนเพื่อเสริมสร้างคุณภาพชีวิตให้แก่ประชาชน
- ส่งเสริมประชาชนมีบทบาทและส่วนร่วมในการพัฒนาท้องถิ่น

เป้าประสงค์

ประชาชนมีอาชีพมีรายได้จากอาชีพหลักและอาชีพเสริมพอเพียงสามารถพึ่งพาตนเองได้

ตัวชี้วัดระดับเป้าประสงค์

- ประชาชนมีรายได้จากอาชีพหลักและอาชีพเสริมเพิ่มมากขึ้น
- ร้อยละความพึงพอใจของประชาชนในการมีส่วนร่วมในการดำเนินงานของ อบต.

กลยุทธ์/แนวทางการพัฒนา และตัวชี้วัดระดับกลยุทธ์

กลยุทธ์/แนวทางการพัฒนา	ตัวชี้วัดระดับกลยุทธ์
3.1 สนับสนุนและส่งเสริมอาชีพให้กับประชาชน	- จำนวนกิจกรรม/โครงการที่ประชาชนมีส่วนร่วมในการดำเนินงาน - จำนวนกิจกรรมที่ทำให้เกิดความสมนฉันท์ - จำนวนกิจกรรม/โครงการที่สนับสนุนการดำเนินการตามหลักเศรษฐกิจพอเพียง
3.2 ส่งเสริมให้ประชาชนเข้ามามีบทบาทและมีส่วนร่วมในการพัฒนาท้องถิ่น	
3.3 สร้างจิตสำนึกในการอยู่ร่วมกันในสังคม	
3.4 ฝึกอบรมพัฒนาศักยภาพในการประกอบอาชีพให้แก่ประชาชน	

หน่วยงานรับผิดชอบหลัก

สำนักปลัด องค์การบริหารส่วนตำบลสุขสวัสดิ์

ความเชื่อมโยง

- ยุทธศาสตร์การพัฒนาจังหวัด : ยุทธศาสตร์ที่ 3 พัฒนาบ้านเมืองน่าอยู่สู่คุณภาพชีวิตประชาชนในทุกมิติ
- ยุทธศาสตร์การพัฒนาองค์กรปกครองส่วนท้องถิ่น : ยุทธศาสตร์ที่ 3 ยกกระดับสินค้าการเกษตรให้เป็นเกษตรปลอดภัย

ยุทธศาสตร์ที่ 4 การพัฒนาคุณภาพชีวิตและสังคมที่น่าอยู่

พันธกิจ

- ส่งเสริมและพัฒนาระบบสาธารณสุข
- การป้องกันและควบคุมโรค

เป้าประสงค์

ประชาชนในพื้นที่มีสุขภาพดี สามารถดูแลตนเองได้อย่างเหมาะสมและได้รับบริการสาธารณสุขอย่างทั่วถึง การเกิดโรคระบาดในพื้นที่ลดลง

ตัวชี้วัดระดับเป้าประสงค์

- ร้อยละของประชาชนในพื้นที่มีสุขภาพที่ดีขึ้นการรักษายาบาลดลง
- ร้อยละการเกิดโรคระบาดในพื้นที่ลดลง

กลยุทธ์/แนวทางการพัฒนา และตัวชี้วัดระดับกลยุทธ์

กลยุทธ์/แนวทางการพัฒนา	ตัวชี้วัดระดับกลยุทธ์
4.1 ส่งเสริมสุขภาพของประชาชน	- อัตราการเจ็บป่วยจากโรคที่สำคัญลดลง
4.2 พัฒนาคุณภาพด้านสาธารณสุข	- จำนวนกิจกรรม/โครงการเกี่ยวกับสาธารณสุข
4.3 พัฒนาการป้องกันและควบคุมโรค	- อัตราการแพร่ระบาดของโรคลดลง
4.4 ป้องกันและแก้ไขปัญหายาเสพติด	- ร้อยละผู้ที่เกี่ยวข้องกับยาเสพติดลดลง
4.5 พัฒนาเมืองให้น่าอยู่	- ผ่านเกณฑ์เมืองน่าอยู่

หน่วยงานรับผิดชอบหลัก

สำนักปลัด องค์การบริหารส่วนตำบลสุขสวัสดิ์

ความเชื่อมโยง

- ยุทธศาสตร์การพัฒนาจังหวัด : ยุทธศาสตร์ที่ 5 เสริมสร้างความมั่นคงและการค้าชายแดน เชื่อมโยงอาเซียน
- ยุทธศาสตร์การพัฒนาองค์กรปกครองส่วนท้องถิ่น : ยุทธศาสตร์ที่ 1 ยกระดับคุณภาพชีวิตให้เป็นสังคมที่น่าอยู่

ยุทธศาสตร์ที่ 5 การป้องกันและบรรเทาสาธารณภัย และบริหารจัดการทรัพยากรธรรมชาติ

พันธกิจ เสริมสร้างความสงบเรียบร้อย การป้องกันและบรรเทาสาธารณภัย การบริหารจัดการทรัพยากรธรรมชาติ

เป้าประสงค์

ประชาชนได้รับการช่วยเหลือกรณีเกิดสาธารณภัยและการบริการจัดการสิ่งแวดล้อม

ตัวชี้วัดระดับเป้าประสงค์

- จำนวนประชาชนที่ได้รับการช่วยเหลือกรณีเกิดสาธารณภัย
- มีการอนุรักษ์ ฟื้นฟูทรัพยากรธรรมชาติและสิ่งแวดล้อม

กลยุทธ์/แนวทางการพัฒนา และตัวชี้วัดระดับกลยุทธ์

กลยุทธ์/แนวทางการพัฒนา	ตัวชี้วัดระดับกลยุทธ์
5.1 เสริมสร้างความปลอดภัยในชีวิตและทรัพย์สิน	- จำนวนการเกิดเหตุร้ายในพื้นที่ลดลง
5.2 การป้องกันและบรรเทาสาธารณภัย	- ประชาชนได้รับความช่วยเหลือกรณีเกิดสาธารณภัย
5.3 การบริหารจัดการทรัพยากรธรรมชาติและสิ่งแวดล้อม	- จำนวนกิจกรรม/โครงการเกี่ยวกับทรัพยากรธรรมชาติและสิ่งแวดล้อม
5.4 การบริหารจัดการขยะมูลฝอย	- ข้อมูลเกี่ยวกับการจัดการบริหารขยะ

หน่วยงานรับผิดชอบหลัก

สำนักปลัด องค์การบริหารส่วนตำบลสุขสวัสดิ์

ความเชื่อมโยง

- ยุทธศาสตร์การพัฒนาจังหวัด : ยุทธศาสตร์ที่ 4 อนุรักษ์ ฟื้นฟูและพัฒนาจัดการทรัพยากรธรรมชาติอย่างยั่งยืน
- ยุทธศาสตร์การพัฒนาองค์กรปกครองส่วนท้องถิ่น : ยุทธศาสตร์ที่ 4 พัฒนา ส่งเสริม อนุรักษ์ และฟื้นฟูทรัพยากรธรรมชาติและสิ่งแวดล้อมอย่างยั่งยืน

ยุทธศาสตร์ที่ 6 การพัฒนาองค์กรและบริการประชาชน

พันธกิจ พัฒนาองค์กร บริหารจัดการโดยยึดหลักธรรมาภิบาล พัฒนาเทคโนโลยีสารสนเทศ เพื่อการบริหารและการบริการที่มีประสิทธิภาพ

เป้าประสงค์

มีการบริหารจัดการตามหลักธรรมาภิบาล มีความโปร่งใส สามารถตรวจสอบได้

ตัวชี้วัดระดับเป้าประสงค์

- การผ่านเกณฑ์การบริหารจัดการตามหลักธรรมาภิบาล
- การพัฒนาองค์กรในการเพิ่มประสิทธิภาพในการบริการประชาชน

กลยุทธ์/แนวทางการพัฒนา และตัวชี้วัดระดับกลยุทธ์

กลยุทธ์/แนวทางการพัฒนา	ตัวชี้วัดระดับกลยุทธ์
6.1 ส่งเสริมความรู้ความเข้าใจในกิจการท้องถิ่น	- ร้อยละความรู้ความเข้าใจของประชาชนต่อการดำเนินงานของ อบต. เพิ่มขึ้น
6.2 พัฒนาและส่งเสริมศักยภาพการปฏิบัติงานขององค์กร	- ร้อยละความพึงพอใจของบุคลากรที่ได้รับการพัฒนาและส่งเสริมศักยภาพการปฏิบัติงานเพิ่มขึ้น
6.3 พัฒนาปรับปรุงรายได้ของ อบต.	- จำนวนกิจกรรม/โครงการที่รณรงค์ให้ประชาชนเสียภาษี
6.4 พัฒนาระบบบริการและบริหารจัดการภาครัฐ	- ร้อยละความพึงพอใจของประชาชนต่อการรับบริการด้านต่างๆ
6.5 การก่อสร้าง ปรับปรุง อาคารสถานที่	- หน่วยงานมีอาคารสถานที่รองรับงานกิจกรรมต่างๆ

หน่วยงานรับผิดชอบหลัก สำนักปลัด กองคลัง กองช่าง องค์การบริหารส่วนตำบลสุขสวัสดิ์

(3) การวิเคราะห์เพื่อพัฒนาท้องถิ่น

3.1 การวิเคราะห์กรอบการจัดทำยุทธศาสตร์ขององค์กรปกครองส่วนท้องถิ่น

(ใช้การวิเคราะห์ SWOT Analysis/Demand (Demand Analysis) / Global Demand และ Trend ปัจจัยและสถานการณ์การเปลี่ยนแปลงที่มีผลต่อการพัฒนาอย่างน้อยต้องประกอบด้วย การวิเคราะห์ศักยภาพด้านเศรษฐกิจ ด้านสังคม ด้านการศึกษา ด้านผังเมือง ด้านเทคโนโลยี ด้านทรัพยากรธรรมชาติและสิ่งแวดล้อม)

ด้านเศรษฐกิจ

การเปลี่ยนแปลงสภาวะทางเศรษฐกิจ จากวิกฤตทางเศรษฐกิจตั้งแต่ปี ๒๕๕๘ เป็นต้นมา เศรษฐกิจของไทยยังชะลอตัวอย่างต่อเนื่อง ถึงแม้ว่า GDP จะเติบโตเพิ่มขึ้นแต่ก็สวนทางกับอัตราเงินเฟ้อที่ลดลง เป็นผลมาจากสภาวะเศรษฐกิจโลกที่ปรับเปลี่ยนและมีการแข่งขันกันมากขึ้น อีกทั้งประเทศไทยโดนตัดสิทธิพิเศษทางด้านภาษี ซึ่งส่งผลกระทบต่อ การส่งสินค้าออกไปต่างประเทศเพราะมีต้นทุนที่สูงขึ้น การเข้ามาลงทุนในประเทศก็ลดลง หากมองระบบเศรษฐกิจในระดับภูมิภาค ภาคใต้ยังต้องพึ่งพาทางพาราเป็นหลักจากวิกฤตทางเศรษฐกิจตั้งแต่ปี ๒๕๕๘ เป็นต้นมา เศรษฐกิจของไทยยังชะลอตัวอย่างต่อเนื่อง ถึงแม้ว่า GDP จะเติบโตเพิ่มขึ้นแต่ก็สวนทางกับอัตราเงินเฟ้อที่ลดลง เป็นผลมาจากสภาวะเศรษฐกิจโลกที่ปรับเปลี่ยนและมีการแข่งขันกันมากขึ้น อีกทั้งประเทศไทยโดนตัดสิทธิพิเศษทางด้านภาษี ซึ่งส่งผลกระทบต่อ การส่งสินค้าออกไปต่างประเทศเพราะมีต้นทุนที่สูงขึ้น การเข้ามาลงทุนในประเทศก็ลดลง ประกอบกับปัจจุบันเกิดโรคระบาด COVID -19 ซึ่งเป็นโรคอุบัติใหม่ได้แพร่ระบาดไปทั่วโลก ทำให้การส่งออกและนำเข้าสินค้าชะลอตัว ระบบเศรษฐกิจโลกได้รับผลกระทบ เป็นอย่างมาก สถานการณ์ภายในประเทศไทยก็ได้รับผลกระทบทางด้านเศรษฐกิจจากการระบาดของโรค COVID -19 เป็นอย่างมาก เกิดภาวะการตกงาน ประชาชนมีรายได้น้อยลงไม่พอกับรายจ่าย ประชาชนจึงใช้จ่ายเงินน้อยลง ทำให้การหมุนเวียนของเงินในระบบฝืด กระทบต่อธุรกิจอื่นๆเป็นวงกว้าง องค์การบริหารส่วนตำบลสุขสวัสดิ์ ได้พยายามอัดฉีดการใช้จ่ายงบประมาณภาครัฐลงภายในพื้นที่โดยการจัด โครงการ/กิจกรรมต่างๆเพื่อกระตุ้นเศรษฐกิจให้ดีขึ้น ส่งเสริมการค้าเงินโครงการ/กิจกรรม ที่เป็นการส่งเสริมอาชีพ ให้แก่ประชาชน และอำนวยความสะดวกด้านโครงสร้างพื้นฐาน ด้านการพัฒนาส่งเสริมอาชีพ เพื่อเป็นการเพิ่มประสิทธิภาพของผลิตทางการเกษตรให้แก่ประชาชนในพื้นที่ตำบลสุขสวัสดิ์

ด้านสังคม

ในปัจจุบันเทคโนโลยีมีการพัฒนาอย่างรวดเร็วและทันสมัยมากขึ้นการติดต่อสื่อสาร ต่างๆระหว่างบุคคลจึงใช้สมาร์โฟนมากกว่าการพบเจอและพูดคุยกันสภาพสังคมจึงเปลี่ยนแปลงเป็นสังคมส่วนตัวเพิ่มมากขึ้น ขาดการปฏิสัมพันธ์และการทำกิจกรรมร่วมกัน วิถีชีวิตมีการเปลี่ยนแปลง เชื่อมโยงกับเทคโนโลยีอย่างหลีกเลี่ยงไม่ได้ เป็นปัจจัยสำคัญที่ส่งผลต่อการดำรงชีวิตประจำวัน ทศนคติและค่านิยมที่แตกต่างกันไป

ความสัมพันธ์ระหว่างบุคคลที่มุ่งเฉพาะเรื่องส่วนตัวมากกว่าส่วนรวม กระบวนการเรียนรู้ต่างๆ ซึ่งสามารถเรียนรู้และค้นคว้าได้ด้วยตนเองนอกจากการอยู่ในห้องเรียน อีกทั้งการพัฒนาบริการทางสาธารณสุขที่ทันสมัย สะดวกและครอบคลุมทำให้ประชาชนมีสุขภาพที่ดีมีอายุยืนจึงทำให้ประชากรวัยสูงอายุมีแนวโน้มเพิ่มขึ้นและมีสัดส่วนที่สูงเมื่อเทียบกับจำนวนประชากรทั้งหมดภายในประเทศ ในส่วนผู้สูงอายุในเขตตำบลมีจำนวนรายที่มากขึ้น ส่วนประชากรกลุ่มวัยเรียนได้รับการศึกษาตามเกณฑ์ที่กำหนดและมีการย้ายไปเรียนในตัวเมืองเพิ่มมากขึ้น เช่นเดียวกับประชากรกลุ่มทำงานที่มีการย้ายไปทำงานต่างพื้นที่เพิ่มขึ้น

ด้านทรัพยากรธรรมชาติและสิ่งแวดล้อม

การเปลี่ยนแปลงสภาวะด้านทรัพยากรธรรมชาติและสิ่งแวดล้อมการเปลี่ยนแปลงสภาพภูมิอากาศไม่ว่าจะเป็นอุณหภูมิที่สูงขึ้นและลดต่ำอย่างรวดเร็ว ฝนที่ไม่ตกตามฤดูกาล ภัยแล้งที่ยาวนาน ส่งผลซ้ำเติมให้ปัญหาทรัพยากรธรรมชาติและสิ่งแวดล้อมที่ความรุนแรงยิ่งขึ้น มลภาวะจากการปล่อยก๊าซเรือนกระจกสู่ชั้นบรรยากาศยังเพิ่มขึ้น เป็นสาเหตุทำให้เกิดปัญหาโลกร้อน ผลกระทบจากภัยธรรมชาติอันเกิดจากความแปรปรวนของภูมิอากาศ เช่น น้ำท่วม ภัยแล้ง หมอกควันและอากาศเย็นผิดปกติ ก่อให้เกิดความเสียหายต่อผลผลิตทางการเกษตร และส่งผลกระทบต่อภาคเศรษฐกิจและวิถีชีวิตของประชาชนในพื้นที่ตามมา อีกทั้งชุมชนเกิดการขยายตัว ผลที่ตามมาคือปริมาณขยะที่เพิ่มขึ้นจากการบริโภค แต่ได้รับการจัดการตั้งแต่ระดับครัวเรือนจึงมีอัตราที่ลดลง ในขณะที่ด้านสิ่งแวดล้อมหลายๆ เมืองได้ให้ความสำคัญและคำนึงถึงผลกระทบต่อสิ่งแวดล้อม องค์การบริหารส่วนตำบลสุขสวัสดิ์ได้ดำเนินการอย่างต่อเนื่อง ในการจัดโครงการกิจกรรมอนุรักษ์ทรัพยากรธรรมชาติและสิ่งแวดล้อมอย่างต่อเนื่องทุกปี และมีการบริหารจัดการขยะมูลฝอยในชุมชน

การวิเคราะห์ปัญหาความต้องการของประชาชน

ปัญหา	ขอบข่าย/ปริมาณของปัญหา(สภาพปัญหา)	แนวโน้มในอนาคต
1. ถนน	ถนนบางสายมีสภาพชำรุด หรือบางพื้นที่ยังไม่ได้ดำเนินการก่อสร้าง	ดำเนินการซ่อมแซมถนนที่ชำรุด และเร่งดำเนินการก่อสร้างถนนที่ได้มาตรฐานเพื่ออำนวยความสะดวกให้แก่ประชาชนในการสัญจร
2. ไฟฟ้า แสงสว่าง	ไฟฟ้าทางด้านการเกษตรยังไม่ครอบคลุม ไฟฟ้าแสงสว่างชำรุด	ดำเนินโครงการขยายเขตไฟฟ้าเพื่อการเกษตรให้ครอบคลุมตามความต้องการ มีการสำรวจซ่อมแซมไฟฟ้าสาธารณะในพื้นที่
3. น้ำประปา	การให้บริการน้ำประปายังไม่เพียงพอต่อความต้องการ น้ำประปาขุ่น และไหลช้าในชั่วโมงเร่งด่วน	พัฒนาระบบประปาให้เพียงพอต่อความต้องการและมีประสิทธิภาพ ก่อสร้างระบบประปาเพิ่มเติมเพื่อแก้ปัญหาไม่เพียงพอต่อความต้องการ
4. แหล่งน้ำ	แหล่งน้ำเพื่อการเกษตรต้นเขิน ไม่สามารถเก็บน้ำไว้ใช้ทั้งปี	โครงการขุดลอกแหล่งน้ำ โครงการพัฒนาแหล่งน้ำเพื่อการเกษตร
5. ระบบระบายน้ำ	การระบายน้ำในชุมชนไม่สามารถระบายน้ำได้ทันในฤดูฝนเกิดปัญหาน้ำท่วมขัง	ปรับปรุงและก่อสร้างร่องระบายน้ำภายในชุมชนและสร้างการมีส่วนร่วมในการช่วยกันดูแลรักษาระบบระบายน้ำของคนในชุมชน
6. การศึกษา	การพัฒนาบุคลากรด้านการศึกษาและอุปกรณ์ การเรียนการสอนให้ทันสมัยรวมทั้งพัฒนาหลักสูตรที่ได้มาตรฐานสามารถจัดการเรียนการสอนให้เด็กมีผลสัมฤทธิ์ทางการศึกษาทัดเทียมกับสถาบันอื่น	จัดการเรียนการสอนและแหล่งเรียนรู้ให้ครอบคลุม และทันต่อยุคสมัยการเปลี่ยนแปลง
7. ประเพณีและวัฒนธรรม	การเสื่อมถอยของศิลปกรรมทางศาสนา การมีส่วนร่วมของประชาชนในการดำเนินกิจกรรมต่างๆ	ส่งเสริมคุณธรรมจริยธรรม ศาสนา และอนุรักษ์ ประเพณีและวัฒนธรรมท้องถิ่นให้เด็กและเยาวชน เสริมสร้างความเข้าใจการอยู่ร่วมกันในชุมชน

ปัญหา	ขอบข่าย/ปริมาณของปัญหา(สภาพปัญหา)	แนวโน้มในอนาคต
8.กีฬาและ นันทนาการ	ประชาชนขาดความรู้ความเข้าใจในการออกกำลังกายที่ถูกต้อง สถานที่ออกกำลังกายและอุปกรณ์ในการเล่นกีฬารอบคลุมไม่ทั่วถึง	ส่งเสริมการออกกำลังกายและเล่นกีฬาที่ถูกต้อง พัฒนาสู่การเป็นนักกีฬาอาชีพในอนาคต สร้างงานสร้างรายได้รวมทั้งจัดสถานที่ออกกำลังกายที่ได้มาตรฐานอย่างทั่วถึง
9.ความเข้มแข็งของ ชุมชนและสังคม	ชุมชนยังไม่เข้มแข็งยังไม่สามารถช่วยเหลือพึ่งพาตนเองได้ ต้องรอการช่วยเหลือจากภาครัฐ และสภาพสังคมยังมีความแตกแยกจากการเห็นต่าง	สร้างความเข้าใจในชุมชนตระหนักและให้ความสำคัญกับการร่วมดำเนินการโครงการช่วยเหลือจากภาครัฐ เพื่อให้ชุมชนเกิดความเข้มแข็ง สามารถพึ่งพาตนเองได้ และดำเนินกิจกรรมที่สร้างความสมานฉันท์ที่เกิดขึ้นในสังคม
10.เศรษฐกิจตกต่ำ	ประชาชนมีรายได้น้อยลงมีภาระหนี้สิน รายได้ไม่พอกับรายจ่าย ราคาสินค้าของใช้ปรับตัวสูงขึ้น	ส่งเสริมการวางแผน ประกอบอาชีพเสริมและวางแผนการใช้จ่ายเงิน ส่งเสริมให้ประชาชนพัฒนาสินค้าผลิตภัณฑ์ ส่งเสริมกลุ่มอาชีพ และผลิตผลทางการเกษตร
11.สุขภาพ	ประชาชนยังขาดความรู้ความเข้าใจในการรักษาสุขภาพ	จัดกิจกรรมให้ประชาชนตระหนักถึงความสำคัญกับการดูแลสุขภาพ สร้างเครือข่ายลงพื้นที่ดูแลสุขภาพให้แก่ผู้สูงอายุ ผู้ป่วยติดเตียง
12.การแพร่ระบาดของโรค	ประชาชนยังขาดความรู้ความเข้าใจในการป้องกันและควบคุมโรคระบาดต่างๆ	กิจกรรมการรณรงค์และการควบคุมเชิงรุกในการป้องกันการระบาดของโรค ให้ความรู้ความเข้าใจเกี่ยวกับโรคระบาด
13.ยาเสพติด	การแพร่ระบาดของยาเสพติดทั้งผู้เสพและผู้จำหน่ายในพื้นที่	เพิ่มมาตรการดูแลและสร้างภูมิคุ้มกันทางสังคมให้แก่เด็ก เยาวชน ทำงานร่วมกับหน่วยงานอื่นๆในการแจ้งเบาะแส เพื่อป้องกันและปราบปรามยาเสพติด
14.ผู้ด้อยโอกาส	ผู้ด้อยโอกาสไม่ได้รับการดูแล	ผู้ด้อยโอกาสได้รับการดูแลอย่างทั่วถึงและได้รับโอกาสในการมีส่วนร่วมในกิจกรรมต่างๆของสังคม
15.การป้องกันและ บรรเทาสาธารณภัย	การแจ้งเหตุล่าช้า การให้การช่วยเหลือผู้ประสบภัยตกหล่นและล่าช้า	การช่วยเหลือดำเนินการได้เร็วขึ้น ประสานงานกับผู้นำท้องที่กรณีเกิดสาธารณภัย
16.สภาพภูมิทัศน์ ชุมชน	สภาพภูมิทัศน์ของชุมชนบางส่วนที่ยังไม่เป็นระเบียบ เสี่ยงต่อการเกิดอุบัติเหตุ	ปรับปรุงภูมิทัศน์พื้นที่เสี่ยงในการเกิดอุบัติเหตุบนท้องถนน ตัดแต่งกิ่งไม้บริเวณไหล่ทาง ทางร่วมทางแยก และติดป้ายประชาสัมพันธ์

ปัญหา	ขอบข่าย/ปริมาณของปัญหา(สภาพปัญหา)	แนวโน้มในอนาคต
17.การใช้ประโยชน์ที่ดิน	สภาพการใช้ประโยชน์ที่ดินไม่เต็มศักยภาพเนื่องจากที่ดินบางส่วนยังไม่ได้รับการพัฒนา	มีการจัดการสาธารณูปโภคและสาธารณูปการที่เหมาะสมและเพียงพอต่อพื้นที่ พัฒนาพื้นที่ร่วมกับหน่วยงานอื่นๆ
18.ทรัพยากรธรรมชาติและสิ่งแวดล้อม	การเชื่อมต่อโทรมของทรัพยากรธรรมชาติ	จัดกิจกรรมโครงการในการอนุรักษ์ทรัพยากรธรรมชาติ
19.ขยะมูลฝอย	ปริมาณขยะมูลฝอยที่เพิ่มขึ้นอย่างต่อเนื่อง	บริหารจัดการขยะมูลฝอย รณรงค์การลดใช้ถุงพลาสติก และการกำจัดขยะอย่างถูกวิธี
20. การบริหารงาน	ประชาชนขาดความรู้ความเข้าใจในการบริหารงานขององค์กร	สร้างกระบวนการมีส่วนร่วม และสร้างความเข้าใจแก่ประชาชนถึงประโยชน์ขององค์กรปกครองส่วนท้องถิ่น
21.คุณธรรมจริยธรรม	ประชาชนยังขาดคุณธรรมจริยธรรม	สังคมต่างคนต่างอยู่มากขึ้น จำเป็นต้องส่งเสริมให้ตระหนักถึงการรับผิดชอบต่อสังคม และเสริมสร้างคุณธรรมจริยธรรม
22. การจัดเก็บภาษี	การจัดเก็บภาษีไม่เป็นไปตามเป้าหมายรายได้ของ อบต.	พัฒนาระบบการจัดเก็บรายได้ เพิ่มมาตรการและวางแผนการจัดเก็บรายได้ให้เป็นไปตามเป้าหมาย
23 การบริการ	บุคลากรขาดความกระตือรือร้นในการปฏิบัติงาน ไม่เข้าใจบทบาทหน้าที่ในสถานบริการ	พัฒนาและเสริมสร้างจิตสำนึก ของบุคลากรในการให้บริการแก่ประชาชนผู้มารับบริการ พัฒนาบุคลากรเชิงรุกให้เข้าถึงประชาชน
24. อาคาร สถานที่	ยังขาด อาคาร สถานที่ในการให้บริการประชาชน หลายอย่าง	ดำเนินการก่อสร้าง ซ่อมแซม อาคารสถานที่ ให้ได้มาตรฐาน

3.2 การประเมินสถานการณ์สภาพแวดล้อมภายนอกที่เกี่ยวข้อง

การวิเคราะห์ศักยภาพการพัฒนา

องค์การบริหารส่วนตำบลสุขสวัสดิ์ได้ดำเนินการวิเคราะห์ศักยภาพการพัฒนา โดยใช้เทคนิค SWOT Analysis เพื่อพิจารณาถึงปัจจัยภายใน ได้แก่ จุดแข็ง (Strength) จุดอ่อน (Weakness) และปัจจัยภายนอก ได้แก่ โอกาส (Opportunity) และอุปสรรค (Threat) ซึ่งเป็นการประเมินสถานการณ์ภาพของหน่วยงานในปัจจุบัน เพื่อใช้เป็นประโยชน์ในการกำหนดการดำเนินงานในอนาคต และการวิเคราะห์ศักยภาพการพัฒนา สรุปผลดังนี้

ปัจจัยภายใน

จุดแข็ง (Strength)		จุดอ่อน (Weakness)	
S1	มีระบบสาธารณูปโภคที่ได้มาตรฐาน	W1	งบประมาณที่มีอยู่จำกัด
S2	โครงสร้างและระบบงานที่มีประสิทธิภาพ	W2	บุคลากรไม่เพียงพอต่องาน
S3	ผู้บริหารมีวิสัยทัศน์ ความรู้ ความสามารถ และนโยบายที่ดี	W3	บุคลากรบางส่วนยังไม่มีความรู้ใหม่ๆทางเทคนิควิชาการใหม่ๆ
S4	บุคลากรในหน่วยงานให้ความร่วมมือในการดำเนินกิจกรรมต่างๆ ทำงานเป็นทีม	W4	การจัดเก็บฐานข้อมูลต่างๆยังไม่เป็นระบบ
S5	มีการมอบอำนาจกระจายอำนาจและบริหารงานที่ดี	W5	อาคาร สถานที่ ยังมาสะดวกในการปฏิบัติงาน
S6	มีระบบการให้บริการที่มีคุณภาพ		
S7	มีการรับฟังปัญหาความต้องการของประชาชน		

ปัจจัยภายนอก

โอกาส (Opportunity)		อุปสรรค (Threat)	
O1	ได้รับความร่วมมือจากหน่วยงานภาครัฐ เอกชน ในการสนับสนุนงานต่างๆ	T1	ปัญหาเสพติดในพื้นที่
O2	มีระบบสารสนเทศ การสื่อสารและเทคโนโลยี ที่ทันสมัย	T2	งบประมาณที่อยู่อย่างจำกัด
O3	ประชาชนให้ความสนใจและให้ความร่วมมือ ในการมีส่วนร่วมบริหารท้องถิ่น	T3	ปัญหาการระบาดของโรค COVID-19
O4	นโยบายรัฐบาลมีการส่งเสริมพัฒนาบ้านเมือง	T4	เศรษฐกิจตกต่ำ ปัญหาความยากจน ผู้มีรายได้น้อย
O5	เป็นศูนย์รวมของสถาบันด้านต่างๆ เช่นด้าน การศึกษา ด้านสาธารณสุข		
O6	ได้รับการสนับสนุนงบประมาณจากหน่วยงานอื่น		

ส่วนที่ 3

การนำแผนพัฒนาท้องถิ่นไปสู่การปฏิบัติ
(แผนพัฒนาท้องถิ่น พ.ศ. 2565-2570)

ส่วนที่ 3

การนำแผนพัฒนาท้องถิ่นไปสู่การปฏิบัติ

1. ยุทธศาสตร์การพัฒนาและแผนงาน

ที่	ยุทธศาสตร์	ด้าน	แผนงาน	หน่วยงานรับผิดชอบหลัก	หน่วยงานสนับสนุน
1	ยุทธศาสตร์ด้านการพัฒนาโครงสร้างพื้นฐานให้เชื่อมโยงกับการพัฒนาทุกด้าน	บริการชุมชนและสังคม	แผนงานอุตสาหกรรมและการโยธา	กองช่าง	ทุกส่วนราชการ
			แผนงานเคหะและชุมชน		
2	ยุทธศาสตร์ด้านการพัฒนาการศึกษา ประเพณี วัฒนธรรมและการกีฬา	บริการชุมชนและสังคม	แผนงานการศึกษา	กองการศึกษา	ทุกส่วนราชการ
			แผนงานศาสนาประเพณีและวัฒนธรรม		
			แผนการกีฬา		
3	ยุทธศาสตร์ด้านการพัฒนาเศรษฐกิจและความเข้มแข็งของชุมชนและสังคม	เศรษฐกิจ	แผนงานส่งเสริมอาชีพ	สำนักปลัด	ทุกส่วนราชการ
		บริการชุมชนและสังคม	แผนงานสร้างความเข้มแข็งของชุมชน		
4	ยุทธศาสตร์ด้านการพัฒนาคุณภาพชีวิตและสังคมน่าอยู่	บริการชุมชนและสังคม	แผนงานสังคมสงเคราะห์	สำนักปลัด	ทุกส่วนราชการ
			แผนงานสบกลาง		
			แผนงานสาธารณสุข		
5	ยุทธศาสตร์ด้านการป้องกันและบรรเทาสาธารณภัยและบริหารจัดการทรัพยากรธรรมชาติ	บริการชุมชนและสังคม	แผนงานการป้องกันและบรรเทาสาธารณภัย	สำนักปลัด/ กองช่าง	ทุกส่วนราชการ
			แผนงานการเกษตร		
			แผนงานขยะมูลฝอย		
6	ยุทธศาสตร์ด้านการพัฒนาองค์กรและบริการประชาชน	บริหารทั่วไป	แผนงานการพัฒนาศักยภาพของบุคลากรและหน่วยงาน	สำนักปลัด	ทุกส่วนราชการ
			อาคาร สถานที่ วัสดุ อุปกรณ์ของหน่วยงาน	สำนักปลัด/ กองช่าง	
			จัดเก็บรายได้	กองคลัง	
รวม	6 ยุทธศาสตร์	3 ด้าน	16 แผนงาน	4 กอง/สำนัก	

2.บัญชีโครงการพัฒนาท้องถิ่น

แบบสรุปโครงการพัฒนา
แผนพัฒนาท้องถิ่น (พ.ศ. 2566-2570)
องค์การบริหารส่วนตำบลสุขสวัสดิ์

ยุทธศาสตร์	ปี 2566		ปี 2567		ปี 2568		ปี 2569		ปี 2570		รวม 5 ปี	
	จำนวนโครงการ	งบประมาณ (บาท)	จำนวนโครงการ	งบประมาณ (บาท)	จำนวนโครงการ	งบประมาณ (บาท)	จำนวนโครงการ	งบประมาณ (บาท)	จำนวนโครงการ	งบประมาณ (บาท)	จำนวนโครงการ	งบประมาณ (บาท)
1) ยุทธศาสตร์												
1.1 แผนงาน อุตสาหกรรมและการ โยธา	65	10,833,000.-	68	12,069,000.-	60	11,301,000.-	55	9,115,000.-	58	11,079,000.-	306	54,397,000.-
1.2 แผนงานเคหะและ ชุมชน	22	4,569,000.-	18	2,594,000.-	16	2,576,000.-	15	1,672,000.-	9	1,750,000.-	80	13,161,000.-
รวม	87	15,402,000.-	86	14,663,000.-	76	13,877,000.-	70	10,787,000.-	67	12,829,000.-	386	67,558,000.-
2) ยุทธศาสตร์												
2.1 แผนงานการศึกษา	11	3,460,000.-	11	3,460,000.-	9	3,395,000.-	10	4,395,000.-	10	3,430,000.-	51	18,140,000.-
2.2 แผนงานศาสนา ประเพณีและวัฒนธรรม	16	429,000.-	16	429,000.-	16	429,000.-	16	429,000.-	16	429,000.-	80	2,145,000.-
2.3 แผนงานการศึกษา	7	300,000.-	7	300,000.-	7	300,000.-	7	300,000.-	7	300,000.-	35	1,500,000.-
รวม	34	4,189,000.-	34	4,189,000.-	34	4,189,000.-	34	4,189,000.-	34	4,189,000.-	170	20,945,000.-
3) ยุทธศาสตร์												
3.1 แผนส่งเสริมอาชีพ	7	280,000.-	7	280,000.-	8	380,000.-	7	280,000.-	7	280,000.-	36	1,400,000.-
3.2 แผนงานสร้างความ เข้มแข็งของชุมชน	5	132,000.-	5	132,000.-	5	132,000.-	5	132,000.-	5	132,000.-	25	660,000.-
รวม	12	412,000.-	12	412,000.-	12	412,000.-	12	412,000.-	12	412,000.-	60	2,060,000.-

แผนพัฒนาท้องถิ่น (พ.ศ.2566-2570) องค์การบริหารส่วนตำบลสุขสวัสดิ์

ยุทธศาสตร์	ปี 2566		ปี 2567		ปี 2568		ปี 2569		ปี 2570		รวม 5 ปี	
	จำนวนโครงการ	งบประมาณ (บาท)	จำนวนโครงการ	งบประมาณ (บาท)	จำนวนโครงการ	งบประมาณ (บาท)	จำนวนโครงการ	งบประมาณ (บาท)	จำนวนโครงการ	งบประมาณ (บาท)	จำนวนโครงการ	งบประมาณ (บาท)
4) ยุทธศาสตร์												
4.1 แผนงานสังคมสงเคราะห์	1	150,000.-	1	150,000.-	1	150,000.-	1	150,000.-	1	150,000.-	5	750,000.-
4.2 แผนงานงบกกลาง	4	11,125,000.-	4	11,125,000.-	4	11,125,000.-	4	11,125,000.-	4	11,125,000.-	20	55,625,000.-
4.3 แผนงานสาธารณสุข	9	710,000.-	9	710,000.-	9	710,000.-	9	710,000.-	9	710,000.-	45	3,550,000.-
รวม	14	11,985,000.-	14	11,985,000.-	14	11,985,000.-	14	11,985,000.-	14	11,985,000.-	70	60,415,000.-
5) ยุทธศาสตร์												
5.1 แผนงานการป้องกันและบรรเทาสาธารณภัย	15	953,000.-	12	693,000.-	13	753,000.-	13	753,000.-	14	893,000.-	67	4,045,000.-
5.2 แผนงานการเกษตร	6	140,000.-	5	110,000.-	7	190,000.-	6	210,000.-	6	140,000.-	30	790,000.-
5.3 แผนงานขยะมูลฝอย	4	80,000.-	4	80,000.-	4	80,000.-	4	80,000.-	4	80,000.-	20	400,000.-
รวม	25	1,173,000.-	21	883,000.-	24	1,023,000.-	23	1,043,000.-	24	1,113,000.-	117	5,235,000.-
6) ยุทธศาสตร์												
6.1 แผนงานการพัฒนาศักยภาพของบุคคลากรและหน่วยงาน	12	1,060,000.-	12	1,060,000.-	11	560,000.-	11	560,000.-	11	560,000.-	57	3,800,000.-
6.2 อาคาร สถานที่ วัสดุอุปกรณ์ของหน่วยงาน	9	2,200,000.-	12	1,150,000.-	10	1,700,000.-	12	1,050,000.-	9	1,600,000.-	52	7,700,000.-
6.3 จัดเก็บรายได้	1	50,000.-	1	50,000.-	1	50,000.-	1	50,000.-	1	50,000.-	5	50,000.-
รวม	22	3,310,000.-	25	2,260,000.-	22	2,310,000.-	24	1,660,000.-	21	2,210,000.-	114	11,550,000.-
รวมทั้งสิ้น	194	35,298,000.-	192	34,392,000.-	182	33,796,000.-	177	30,076,000.-	172	32,738,000.-	917	167,763,000.-

รายละเอียดโครงการพัฒนา
แผนพัฒนาท้องถิ่น (พ.ศ. 2566-2570)
องค์การบริหารส่วนตำบลสุขสวัสดิ์

แบบ ผ. 02

- ก. ยุทธศาสตร์จังหวัดศรีสะเกษ ยุทธศาสตร์ที่ 1 ยกระดับการผลิตสินค้าการเกษตรสู่มาตรฐานอย่างครบวงจร
ข. ยุทธศาสตร์การพัฒนาขององค์กรปกครองส่วนท้องถิ่นในเขตจังหวัด ยุทธศาสตร์ที่ 5 พัฒนาและยกระดับโครงสร้างพื้นฐานให้เชื่อมโยงกับการพัฒนาทุกมิติ

1. ยุทธศาสตร์ การพัฒนาด้านโครงสร้างพื้นฐานให้เชื่อมโยงกับการพัฒนาทุกด้าน

1.1 แผนงานอุตสาหกรรมและการโยธา

ที่	โครงการ	วัตถุประสงค์	เป้าหมาย (ผลผลิตโครงการ)	งบประมาณ					ตัวชี้วัด (KPI)	ผลที่คาดว่าจะได้รับ	หน่วยงาน รับผิดชอบ หลัก
				2566 (บาท)	2567 (บาท)	2568 (บาท)	2569 (บาท)	2570 (บาท)			
1	โครงการปรับปรุงถนนดิน ลงลูกรังสายร่องจ้งเญญ ด้านทิศตะวันตกจากแยก ถนนสายโพนปลัด/เขวา- เขตตำบลปราสาทเยอ	เพื่อให้ประชาชน มีถนนสัญจร สะดวกมากขึ้น และขนส่งพืชผล ทางการเกษตร	ขนาด กว้าง 4.00 เมตร ยาว 700 เมตร หนาเฉลี่ย 0.10 เมตร รายละเอียดตาม แบบที่ อบต. กำหนด	-	94,000.-	-	-	94,000.-	ถนนที่ได้ มาตรฐาน	ประชาชนได้รับ ความสะดวกใน การสัญจรและ ขนส่งพืชผล ทางการเกษตร	กองช่าง

ก. ยุทธศาสตร์จังหวัดศรีสะเกษ ยุทธศาสตร์ที่ 1 ยกระดับการผลิตสินค้าการเกษตรสู่มาตรฐานอย่างครบวงจร

ข. ยุทธศาสตร์การพัฒนาขององค์กรปกครองส่วนท้องถิ่นในเขตจังหวัด ยุทธศาสตร์ที่ 5 พัฒนาและยกระดับโครงสร้างพื้นฐานให้เชื่อมโยงกับการพัฒนาทุกมิติ

1. ยุทธศาสตร์ การพัฒนาด้านโครงสร้างพื้นฐานให้เชื่อมโยงกับการพัฒนาทุกด้าน

1.1 แผนงานอุตสาหกรรมและการโยธา

ที่	โครงการ	วัตถุประสงค์	เป้าหมาย (ผลผลิตโครงการ)	งบประมาณ					ตัวชี้วัด (KPI)	ผลที่คาดว่าจะได้รับ	หน่วยงาน รับผิดชอบ หลัก
				2556 (บาท)	2567 (บาท)	2568 (บาท)	2569 (บาท)	2570 (บาท)			
2.	โครงการซ่อมแซมและปรับปรุงถนนคอนกรีตเสริมเหล็ก สายบ้านโพนปลัด-บ้านหนองยาว-ถนนหนองแคน/จันลม	เพื่อให้ประชาชนมีถนนสัญจรสะดวกมากขึ้น	ขนาดกว้าง 5.00 เมตร ยาว 4,000 เมตร	50,000.-	50,000.-	50,000.-	50,000.-	50,000.-	ถนนที่ได้มาตรฐาน	ประชาชนได้รับความสะดวกในการสัญจรและขนส่งพืชผลทางการเกษตร	กองช่าง
3.	โครงการปรับปรุงถนนดินบ้านโพนปลัด จากบ้านนายพินสมร่าง – เขต ต.ปราสาทเยอ	เพื่อให้ประชาชนมีถนนสัญจรสะดวกมากขึ้น	ขนาดกว้าง 4 เมตร ยาว 500 เมตร หนาเฉลี่ย 0.10 เมตร	98,000.-	-	98,000.-	-	-	ถนนที่ได้มาตรฐาน	ประชาชนได้รับความสะดวกในการสัญจรและขนส่งพืชผลทางการเกษตร	กองช่าง
4.	โครงการขุดลอกหนองน้ำจังเอิญบ้านโพนปลัด หมู่ที่ 1	เพื่อให้ประชาชนมีน้ำเพื่อการเกษตรและการอุปโภคบริโภค	ขนาด กว้าง 50 เมตร ยาว 50 เมตร ลึก 3.50 เมตร	-	258,000.-	258,000.-	-	-	หนองน้ำที่ได้มาตรฐาน	เกษตรกรมีน้ำสำหรับใช้ในการเกษตร	กองช่าง

ก. ยุทธศาสตร์จังหวัดศรีสะเกษ ยุทธศาสตร์ที่ 1 ยกระดับการผลิตสินค้าการเกษตรสู่มาตรฐานอย่างครบวงจร

ข. ยุทธศาสตร์การพัฒนาขององค์กรปกครองส่วนท้องถิ่นในเขตจังหวัด ยุทธศาสตร์ที่ 5 พัฒนาและยกระดับโครงสร้างพื้นฐานให้เชื่อมโยงกับการพัฒนาทุกมิติ

1. ยุทธศาสตร์ การพัฒนาด้านโครงสร้างพื้นฐานให้เชื่อมโยงกับการพัฒนาทุกด้าน

1.1 แผนงานอุตสาหกรรมและการโยธา

ที่	โครงการ	วัตถุประสงค์	เป้าหมาย (ผลผลิต โครงการ)	งบประมาณ					ตัวชี้วัด (KPI)	ผลที่คาดว่าจะ ได้รับ	หน่วยงาน รับผิดชอบ หลัก
				2566 (บาท)	2567 (บาท)	2568 (บาท)	2569 (บาท)	2570 (บาท)			
5	โครงการก่อสร้างถนนคอนกรีตเสริมเหล็กจากบ้านนายบัวเงิน-สี่แยก หมู่ที่ 1	เพื่อให้ประชาชน มีถนนสัญจรสะดวกมากขึ้น	ขนาดกว้าง 4.00 เมตร ยาว 20 เมตร หนา 0.15 เมตร	62,000.-	62,000.-	-	-	-	ถนนที่ได้มาตรฐาน	ประชาชน ได้รับความ สะดวกใน การสัญจร	กองช่าง
7	โครงการปรับปรุงถนนลูกรังลงหินคลุกจากสี่แยกบ้านจิ้งเอิญ – เขตตำบลปราสาทเยอ ม.1	เพื่อให้ประชาชน มีถนนสัญจรสะดวกมากขึ้น	ขนาดกว้าง 3.00 เมตร ยาว 500 เมตร หนาเฉลี่ย 0.10 เมตร	-	-	-	-	100,000.-	ถนนที่ได้มาตรฐาน	ประชาชน ได้รับความ สะดวกใน การสัญจร	กองช่าง
8	โครงการปรับปรุงถนนดินลงหินคลุกริมคลองอิสานเขียว ด้านทิศตะวันออก-เขตตำบลปราสาทเยอ	เพื่อให้ประชาชน มีถนนสัญจรสะดวกมากขึ้น	กว้าง 3.00 เมตร ยาว 1,200 เมตร หนาเฉลี่ย 0.10 เมตรหรือมี ปริมาณงานหิน คุกไม่น้อยกว่า 360 ลบ.ม.	200,000.-	200,000.	-	200,000.-	-	ถนนที่ได้มาตรฐาน	ประชาชน ได้รับความ สะดวกใน การสัญจร	กองช่าง

ก. ยุทธศาสตร์จังหวัดศรีสะเกษ ยุทธศาสตร์ที่ 1 ยกระดับการผลิตสินค้าการเกษตรสู่มาตรฐานอย่างครบวงจร

ข. ยุทธศาสตร์การพัฒนาขององค์กรปกครองส่วนท้องถิ่นในเขตจังหวัด ยุทธศาสตร์ที่ 5 พัฒนาและยกระดับโครงสร้างพื้นฐานให้เชื่อมโยงกับการพัฒนาทุกมิติ

1. ยุทธศาสตร์ การพัฒนาด้านโครงสร้างพื้นฐานให้เชื่อมโยงกับการพัฒนาทุกด้าน

1.1 แผนงานอุตสาหกรรมและการโยธา

ที่	โครงการ	วัตถุประสงค์	เป้าหมาย (ผลผลิต โครงการ)	งบประมาณ					ตัวชี้วัด (KPI)	ผลที่คาดว่าจะ ได้รับ	หน่วยงาน รับผิดชอบ หลัก
				2566 (บาท)	2567 (บาท)	2568 (บาท)	2569 (บาท)	2570 (บาท)			
9	โครงการก่อสร้างถนน คอนกรีตเสริมเหล็กสายหลัง วัดโพนปลัด-บ้านจ้งเอิญ	เพื่อให้ประชาชน สัญจรสะดวกมากขึ้น	ขนาดกว้าง 4.00 ม. ยาว 1,290 ม. หนา 0.15 ม.	250,000.-	-	250,000.-	-	250,000.-	ถนนที่ได้ มาตรฐาน	ประชาชน ได้รับความ สะดวกใน การสัญจร	กองช่าง
10	โครงการขุดลอกคลองส่งน้ำ จากบ้านโพนปลัด-บ้านจ้งเอิญ	เพื่อให้ประชาชนมีน้ำ เพื่อการเกษตร	ขนาดปากกว้าง 4 ม. ยาว 1,200 ม. ลึกเฉลี่ย 2.00 ม. หรือปริมาณงาน ดินไม่น้อยกว่า 7,200 ลบ.ม.	-	170,000.-	-	170,000.-	-	คลองส่ง น้ำที่ได้ มาตรฐาน	เกษตรกรมีน้ำ ใช้ในการ การเกษตร อย่างเพียงพอ	กองช่าง
11	โครงการก่อสร้างถนน คอนกรีตเสริมจากหลังวัด โพนปลัด-เขตตำบลพรหมสวัสดิ์	เพื่อให้ประชาชน สัญจรสะดวกมากขึ้น	ขนาดยาว 1,312 ม. กว้าง 4.00 ม. หนาเฉลี่ย 0.15 ม.	150,000.-	-	150,000.-	-	150,000.-	ถนนที่ได้ มาตรฐาน	ประชาชน ได้รับความ สะดวกใน การสัญจร	กองช่าง

ก. ยุทธศาสตร์จังหวัดศรีสะเกษ ยุทธศาสตร์ที่ 1 ยกระดับการผลิตสินค้าการเกษตรสู่มาตรฐานอย่างครบวงจร

ข. ยุทธศาสตร์การพัฒนาขององค์กรปกครองส่วนท้องถิ่นในเขตจังหวัด ยุทธศาสตร์ที่ 5 พัฒนาและยกระดับโครงสร้างพื้นฐานให้เชื่อมโยงกับการพัฒนาทุกมิติ

1. ยุทธศาสตร์ การพัฒนาด้านโครงสร้างพื้นฐานให้เชื่อมโยงกับการพัฒนาทุกด้าน

1.1 แผนงานอุตสาหกรรมและการโยธา

ที่	โครงการ	วัตถุประสงค์	เป้าหมาย (ผลผลิต โครงการ)	งบประมาณ					ตัวชี้วัด (KPI)	ผลที่คาดว่าจะได้รับ	หน่วยงาน รับผิดชอบ หลัก
				2566 (บาท)	2567 (บาท)	2568 (บาท)	2569 (บาท)	2570 (บาท)			
12	โครงการก่อสร้างร่องระบายน้ำคอนกรีตเสริมเหล็กจากสี่แยกวัดโพธิ์ปลัด – นานายครศรีตมะลิพา	เพื่อระบายน้ำและทำให้น้ำไม่ท่วมขัง	ขนาดยาว 168 ม. กว้าง 0.60 ม. ลึก 0.60 ม.	-	220,000	-	220,000	-	ร่องระบายน้ำที่ได้มาตรฐาน	การระบายน้ำได้สะดวกรวดเร็ว	กองช่าง
13	โครงการติดตั้งกระจกโค้งแยกทิศใต้วัดโพธิ์ปลัดและสามแยกนายพิน สมร่าง	เพื่อป้องกันอุบัติเหตุ	จำนวน 2 จุด	10,000	-	10,000	-	-	กระจกโค้งที่ได้มาตรฐาน	ลดการเกิดอุบัติเหตุ	กองช่าง
14.	โครงการก่อสร้างถนนดินบ้านเขวา-โนนขี้เหล็ก หมู่ที่ 2	เพื่อให้ประชาชน มีถนนสัญจรสะดวกมากขึ้น	ขนาดกว้าง 4.00 ม. สูงเฉลี่ย 1.00 ม. ยาว 1,000 ม.	-	200,000.-	-	200,000.-	-	ถนนที่ได้มาตรฐาน	ประชาชนได้รับความสะดวกในการสัญจร	กองช่าง

ก. ยุทธศาสตร์จังหวัดศรีสะเกษ ยุทธศาสตร์ที่ 1 ยกระดับการผลิตสินค้าการเกษตรสู่มาตรฐานอย่างครบวงจร

ข. ยุทธศาสตร์การพัฒนาขององค์กรปกครองส่วนท้องถิ่นในเขตจังหวัด ยุทธศาสตร์ที่ 5 พัฒนาและยกระดับโครงสร้างพื้นฐานให้เชื่อมโยงกับการพัฒนาทุกมิติ

1. ยุทธศาสตร์ การพัฒนาด้านโครงสร้างพื้นฐานให้เชื่อมโยงกับการพัฒนาทุกด้าน

1.1 แผนงานอุตสาหกรรมและการโยธา

ที่	โครงการ	วัตถุประสงค์	เป้าหมาย (ผลผลิต โครงการ)	งบประมาณ					ตัวชี้วัด (KPI)	ผลที่คาดว่าจะได้รับ	หน่วยงาน รับผิดชอบ หลัก
				2566 (บาท)	2567 (บาท)	2568 (บาท)	2569 (บาท)	2570 (บาท)			
15	โครงการก่อสร้างร่องระบายน้ำคอนกรีตเสริมเหล็กภายในหมู่บ้าน เขวาทนกลาง หมู่บ้าน หมู่ที่ 2	เพื่อระบายน้ำและทำให้น้ำไม่ท่วมขัง	ขนาดกว้าง 0.60 ม. ยาว 78 ม. ลึก 0.60 ม.	92,000.-	-	-	100,000.-	-	ร่องระบายน้ำที่ได้มาตรฐาน	การระบายน้ำได้สะดวก รวดเร็ว	กองช่าง
16	โครงการปรับปรุงถนนดินลงหินคลุกจากบล็อกรองค้ำคอนกรีต-ฝายบ้านเขวาทน	เพื่อให้ประชาชน มีถนนสัญจรสะดวกมากขึ้น	ขนาดยาว 1,069 ม. กว้าง 3.00 ม. หินเฉลี่ย 0.10 ม.	-	220,000	-	-	220,000	ถนนที่ได้มาตรฐาน	ประชาชนได้รับความสะดวกในการสัญจร	กองช่าง
17	โครงการก่อสร้างถนนดินจากบ้านนางออด-เขตตำบลปราสาทเขย	เพื่อให้ประชาชน มีถนนสัญจรสะดวกมากขึ้น	ขนาดยาว 620 ม. กว้าง 4.00 ม. สูงเฉลี่ย 0.50 ม.	-	-	200,000	-	200,000	ถนนที่ได้มาตรฐาน	ประชาชนได้รับความสะดวกในการสัญจร	กองช่าง

ก. ยุทธศาสตร์จังหวัดศรีสะเกษ ยุทธศาสตร์ที่ 1 ยกระดับการผลิตสินค้าการเกษตรสู่มาตรฐานอย่างครบวงจร

ข. ยุทธศาสตร์การพัฒนาขององค์กรปกครองส่วนท้องถิ่นในเขตจังหวัด ยุทธศาสตร์ที่ 5 พัฒนาและยกระดับโครงสร้างพื้นฐานให้เชื่อมโยงกับการพัฒนาทุกมิติ

1. ยุทธศาสตร์ การพัฒนาด้านโครงสร้างพื้นฐานให้เชื่อมโยงกับการพัฒนาทุกด้าน

1.1 แผนงานอุตสาหกรรมและการโยธา

ที่	โครงการ	วัตถุประสงค์	เป้าหมาย (ผลผลิต โครงการ)	งบประมาณ					ตัวชี้วัด (KPI)	ผลที่คาดว่าจะได้รับ	หน่วยงาน รับผิดชอบ หลัก
				2566 (บาท)	2567 (บาท)	2568 (บาท)	2569 (บาท)	2570 (บาท)			
18	โครงการก่อสร้างถนนคอนกรีตเสริมเหล็กภายในหมู่บ้านเขวาสยามแก่นถนนสายบ้านโนนสว่าง หมู่ที่ 2	เพื่อให้ประชาชน มีถนนใช้ในการสัญจรสะดวกมากขึ้น	ขนาดกว้าง 4.00 ม. หนาเฉลี่ย 0.15 ม. ยาว 53 ม.	-	126,000.-	-	-	126,000.-	ถนนที่ได้มาตรฐาน	ประชาชนได้รับความสะดวกในการสัญจร	กองช่าง
19	โครงการปรับปรุงถนนดินลงลูกรังสายบ้านเขวาสยาม หมู่ที่ 2	เพื่อปรับปรุงถนนให้ดีขึ้นในการสัญจรที่สะดวกของประชาชน	ขนาดกว้าง 4.00 ม. หนาเฉลี่ย 0.10 ม. ยาว 1,000 ม.	-	-	220,000.-	220,000.-	-	ถนนที่ได้มาตรฐาน	ประชาชนได้รับความสะดวกในการสัญจร	กองช่าง
20	โครงการปรับปรุงถนนลูกรังลงหินคลุกสายประปาบ้านเขวาสยามเขตตำบลปราสาทเยอ	เพื่อปรับปรุงถนนให้ดีขึ้นในการสัญจรที่สะดวกของประชาชน	ขนาดกว้าง 4.00 ม. หนาเฉลี่ย 0.10 ม. ยาว 1,000 ม.	220,000.-	-	220,000.-	-	-	ถนนที่ได้มาตรฐาน	ประชาชนได้รับความสะดวกในการสัญจร	กองช่าง

ก. ยุทธศาสตร์จังหวัดศรีสะเกษ ยุทธศาสตร์ที่ 1 ยกระดับการผลิตสินค้าการเกษตรสู่มาตรฐานอย่างครบวงจร

ข. ยุทธศาสตร์การพัฒนาขององค์กรปกครองส่วนท้องถิ่นในเขตจังหวัด ยุทธศาสตร์ที่ 5 พัฒนาและยกระดับโครงสร้างพื้นฐานให้เชื่อมโยงกับการพัฒนาทุกมิติ

1. ยุทธศาสตร์ การพัฒนาด้านโครงสร้างพื้นฐานให้เชื่อมโยงกับการพัฒนาทุกด้าน

1.1 แผนงานอุตสาหกรรมและการโยธา

ที่	โครงการ	วัตถุประสงค์	เป้าหมาย (ผลผลิต โครงการ)	งบประมาณ					ตัวชี้วัด (KPI)	ผลที่คาดว่าจะได้รับ	หน่วยงาน รับผิดชอบ หลัก
				2566 (บาท)	2567 (บาท)	2568 (บาท)	2569 (บาท)	2570 (บาท)			
21	โครงการปรับปรุงถนนดินลง ลูกรังสายร่องจ้งเริญจากถนน โพนปลัด/เขวา-สามแยก ประปาเขวา	เพื่อปรับปรุงถนนให้ดีขึ้น ในการสัญจรที่สะดวก ของประชาชน	ขนาด กว้าง 4.00 ม . หนาเฉลี่ย 0.10 ม. ยาว 550 ม.	250,000.-	-	250,000.-	-	250,000.-	ถนนที่ได้ มาตรฐาน	ประชาชน ได้รับความ สะดวกใน การสัญจร	กองช่าง
22	โครงการปรับปรุงถนนลูกรังลง หินคลุกจากบ้านเขวา-บ้าน โนนสว่างทั้ง2เส้นทาง	เพื่อปรับปรุงถนนให้ดีขึ้น ในการสัญจรที่สะดวก ของประชาชน	ขนาด กว้าง 3.00 ม . หนาเฉลี่ย 0.10 ม. ยาว 1,500 ม.	-	200,000	-	-	200,000	ถนนที่ได้ มาตรฐาน	ประชาชน ได้รับความ สะดวกใน การสัญจร	กองช่าง
23	โครงการขุดลอกหนอง เซียงโคก บ้านเขวา หมู่ที่ 2	เพื่อให้มีน้ำเพียงพอ สำหรับการเกษตร	ขนาดกว้าง 23.00 ม. ยาว 44 ม. ลึก 3.50 ม.	-	-	-	98,000.-	-	หนองน้ำ ได้ มาตรฐาน	เกษตรกรมี น้ำในการทำ การเกษตร	กองช่าง

ก. ยุทธศาสตร์จังหวัดศรีสะเกษ ยุทธศาสตร์ที่ 1 ยกระดับการผลิตสินค้าการเกษตรสู่มาตรฐานอย่างครบวงจร

ข. ยุทธศาสตร์การพัฒนาขององค์กรปกครองส่วนท้องถิ่นในเขตจังหวัด ยุทธศาสตร์ที่ 5 พัฒนาและยกระดับโครงสร้างพื้นฐานให้เชื่อมโยงกับการพัฒนาทุกมิติ

1. ยุทธศาสตร์ การพัฒนาด้านโครงสร้างพื้นฐานให้เชื่อมโยงกับการพัฒนาทุกด้าน

1.1 แผนงานอุตสาหกรรมและการโยธา

ที่	โครงการ	วัตถุประสงค์	เป้าหมาย (ผลผลิต โครงการ)	งบประมาณ					ตัวชี้วัด (KPI)	ผลที่คาดว่าจะได้รับ	หน่วยงาน รับผิดชอบ หลัก
				2566 (บาท)	2567 (บาท)	2568 (บาท)	2569 (บาท)	2570 (บาท)			
24	โครงการปรับปรุงถนนดินลูกรังสายห้วยทางทั้งสองข้าง หมู่ที่ 2	เพื่อปรับปรุงถนนให้ดีขึ้นในการสัญจรที่สะดวกของประชาชน	ขนาด กว้าง 3.00 ม. หนาเฉลี่ย 0.10 ม. ยาว 1,800 ม.	-	-	-	299,000.-	299,000.-	ถนนที่ได้มาตรฐาน	ประชาชน ได้รับความ สะดวกใน การสัญจร	กองช่าง
25	โครงการก่อสร้างร่องระบายน้ำ คสล.จากสี่แยกบ้านละโอ้ง-ทางทิศตะวันออกหมู่บ้าน	เพื่อก่อสร้างร่องระบายน้ำและทำให้น้ำไม่ท่วมขัง	ยาว 216 ม. กว้าง 0.60 ม. ลึก 0.60 ม.	200,000.-	-	-	-	200,000.-	ร่อง ระบาย น้ำที่ได้ มาตรฐาน	การระบาย น้ำได้ สะดวก รวดเร็ว	กองช่าง
26	โครงการก่อสร้างร่องระบายน้ำ คสล.จากสี่แยกบ้านละโอ้ง-ทางทิศตะวันตกหมู่บ้าน	เพื่อก่อสร้างร่องระบายน้ำและทำให้น้ำไม่ท่วมขัง	ยาว 155 ม. กว้าง 0.60 ม. ลึก 0.60 ม.	-	200,000.-	200,000.-	-	200,000.-	ร่อง ระบาย น้ำที่ได้ มาตรฐาน	การระบาย น้ำได้ สะดวก รวดเร็ว	กองช่าง

ก. ยุทธศาสตร์จังหวัดศรีสะเกษ ยุทธศาสตร์ที่ 1 ยกระดับการผลิตสินค้าการเกษตรสู่มาตรฐานอย่างครบวงจร

ข. ยุทธศาสตร์การพัฒนาขององค์กรปกครองส่วนท้องถิ่นในเขตจังหวัด ยุทธศาสตร์ที่ 5 พัฒนาและยกระดับโครงสร้างพื้นฐานให้เชื่อมโยงกับการพัฒนาทุกมิติ

1. ยุทธศาสตร์ การพัฒนาด้านโครงสร้างพื้นฐานให้เชื่อมโยงกับการพัฒนาทุกด้าน

1.1 แผนงานอุตสาหกรรมและการโยธา

ที่	โครงการ	วัตถุประสงค์	เป้าหมาย (ผลผลิต โครงการ)	งบประมาณ					ตัวชี้วัด (KPI)	ผลที่คาดว่าจะได้รับ	หน่วยงาน รับผิดชอบ หลัก
				2566 (บาท)	2567 (บาท)	2568 (บาท)	2569 (บาท)	2570 (บาท)			
27	โครงการปรับปรุงถนนลูกรังลง หินคลุกจากบ้านเขวา-บ้าน โนนแก	เพื่อให้ประชาชนสัญจร ไป-มาสะดวกรวดเร็ว	กว้าง 4.00 ม. ยาว 1,000 ม. หนาเฉลี่ย 0.10 ม.	-	-	-	-	549,000.-	ถนนที่ได้ มาตรฐาน	ประชาชน ได้รับความ สะดวกใน การสัญจร	กองช่าง
28	โครงการก่อสร้างร่องระบายน้ำ คอนกรีตเสริมเหล็กจาก หน้าวัดเขวา – บ้านลุงคำ ม.2	เพื่อก่อสร้างร่องระบาย น้ำและทำให้น้ำไม่ท่วมขัง	ยาว 175 ม. กว้าง 0.60 ม. ลึก 0.60 ม.	-	200,000	-	200,000	-	ร่อง ระบาย น้ำที่ได้ มาตรฐาน	การระบาย น้ำได้ สะดวก รวดเร็ว	กองช่าง
29	โครงการซ่อมแซมบล็อคอน เวิร์สบ้านเขวา จำนวน 2 จุด	เพื่อซ่อมแซมบล็อคอน เวิร์สบ้านเขวา	กว้าง 3.00 ม. ยาว 150 ม. ลึก 6 เมตร	500,000	-	500,000	-	-	บล็อก คอนเวิร์ส ที่ได้ มาตรฐาน	บล็อคอน เวิร์สบ้านเข วา จำนวน 2 จุด ได้รับ การ ซ่อมแซม	กองช่าง

ก. ยุทธศาสตร์จังหวัดศรีสะเกษ ยุทธศาสตร์ที่ 1 ยกระดับการผลิตสินค้าการเกษตรสู่มาตรฐานอย่างครบวงจร

ข. ยุทธศาสตร์การพัฒนาขององค์กรปกครองส่วนท้องถิ่นในเขตจังหวัด ยุทธศาสตร์ที่ 5 พัฒนาและยกระดับโครงสร้างพื้นฐานให้เชื่อมโยงกับการพัฒนาทุกมิติ

1. ยุทธศาสตร์ การพัฒนาด้านโครงสร้างพื้นฐานให้เชื่อมโยงกับการพัฒนาทุกด้าน

1.1 แผนงานอุตสาหกรรมและการโยธา

ที่	โครงการ	วัตถุประสงค์	เป้าหมาย (ผลผลิต โครงการ)	งบประมาณ					ตัวชี้วัด (KPI)	ผลที่คาดว่าจะได้รับ	หน่วยงาน รับผิดชอบ หลัก
				2566 (บาท)	2567 (บาท)	2568 (บาท)	2569 (บาท)	2570 (บาท)			
30	โครงการก่อสร้างถนนคอนกรีตเสริมเหล็ก จากบ้านลุงคำ – ฝ่ายเขาวา ม.2	เพื่อให้ประชาชนสัญจรไป-มาสะดวกรวดเร็ว	ยาว 907 ม. กว้าง 4 ม. หนาเฉลี่ย 0.15 ม.	200,000	-	-	200,000	200,000	ถนนที่ได้มาตรฐาน	ประชาชนได้รับความสะดวกในการสัญจร	กองช่าง
31	โครงการก่อสร้างถนนคอนกรีตเสริมเหล็ก จากถนนบ้านโพนปลัด/เขาวา – ป่าโคกโนนบก	เพื่อให้ประชาชนสัญจรไป-มาสะดวกรวดเร็ว	ยาว 225 ม. กว้าง 3.00 ม. หนาเฉลี่ย 0.15 ม.	-	200,000	-	200,000	200,000	ถนนที่ได้มาตรฐาน	ประชาชนได้รับความสะดวกในการสัญจร	กองช่าง
32	โครงการปรับปรุงถนนลูกรังลงหินคลุกจ้งเญิว-วัดโพนปลัด	เพื่อให้ประชาชน มีถนนสัญจรสะดวกมากขึ้น	กว้าง 3.00 ม. ยาว 1,290 ม. หนา 0.10 ม.	200,000.-	-	-	200,000.-	-	ถนนที่ได้มาตรฐาน	ประชาชนได้รับความสะดวกในการสัญจร	กองช่าง

ก. ยุทธศาสตร์จังหวัดศรีสะเกษ ยุทธศาสตร์ที่ 1 ยกระดับการผลิตสินค้าการเกษตรสู่มาตรฐานอย่างครบวงจร

ข. ยุทธศาสตร์การพัฒนาขององค์กรปกครองส่วนท้องถิ่นในเขตจังหวัด ยุทธศาสตร์ที่ 5 พัฒนาและยกระดับโครงสร้างพื้นฐานให้เชื่อมโยงกับการพัฒนาทุกมิติ

1. ยุทธศาสตร์ การพัฒนาด้านโครงสร้างพื้นฐานให้เชื่อมโยงกับการพัฒนาทุกด้าน

1.1 แผนงานอุตสาหกรรมและการโยธา

ที่	โครงการ	วัตถุประสงค์	เป้าหมาย (ผลผลิต โครงการ)	งบประมาณ					ตัวชี้วัด (KPI)	ผลที่คาดว่าจะได้รับ	หน่วยงาน รับผิดชอบ หลัก
				2566 (บาท)	2567 (บาท)	2568 (บาท)	2569 (บาท)	2570 (บาท)			
33	โครงการก่อสร้างถนนคอนกรีตเสริมเหล็ก จากศาลาประชาคม-เขตตำบลพรหมสวัสดิ์ ม.3	เพื่อให้ประชาชน มีถนนสัญจรสะดวกมากขึ้น	กว้าง 4.00 ม. ยาว 480 ม. หนา 0.15 ม.	200,000	-	-	200,000	-	ถนนที่ได้มาตรฐาน	ประชาชนได้รับความสะดวกในการสัญจร	กองช่าง
34	โครงการปรับปรุงถนนดินลงหินคลุกรอบหมู่บ้านจ้งเอิญ	เพื่อให้ประชาชน มีถนนสัญจรสะดวกมากขึ้น	กว้าง 4.00 ม. ยาว 162 ม. หนาเฉลี่ย 0.10 ม.	-	200,000	-	-	200,000	ถนนที่ได้มาตรฐาน	ประชาชนได้รับความสะดวกในการสัญจร	กองช่าง อบต.สุขสวัสดิ์
35	โครงการปรับปรุงถนนลูกรังลงหินคลุกสายบ้านหนองอิไทย /บ้านหนองหนองยาว – แยกหลังที่ทำการการ อบต. สุขสวัสดิ์	เพื่อให้ประชาชน มีถนนสัญจรสะดวกมากขึ้น	กว้าง 4.00ม. ยาว 680 ม. หนาเฉลี่ย 0.10 ม.	-	100,000	-	100,000	-	ถนนที่ได้มาตรฐาน	ประชาชนได้รับความสะดวกในการสัญจร	กองช่าง อบต.สุขสวัสดิ์

ก. ยุทธศาสตร์จังหวัดศรีสะเกษ ยุทธศาสตร์ที่ 1 ยกระดับการผลิตสินค้าการเกษตรสู่มาตรฐานอย่างครบวงจร

ข. ยุทธศาสตร์การพัฒนาขององค์กรปกครองส่วนท้องถิ่นในเขตจังหวัด ยุทธศาสตร์ที่ 5 พัฒนาและยกระดับโครงสร้างพื้นฐานให้เชื่อมโยงกับการพัฒนาทุกมิติ

1. ยุทธศาสตร์ การพัฒนาด้านโครงสร้างพื้นฐานให้เชื่อมโยงกับการพัฒนาทุกด้าน

1.1 แผนงานอุตสาหกรรมและการโยธา

ที่	โครงการ	วัตถุประสงค์	เป้าหมาย (ผลผลิต โครงการ)	งบประมาณ					ตัวชี้วัด (KPI)	ผลที่คาดว่าจะได้รับ	หน่วยงาน รับผิดชอบ หลัก
				2566 (บาท)	2567 (บาท)	2568 (บาท)	2569 (บาท)	2570 (บาท)			
36	โครงการก่อสร้างร่องระบายน้ำคอนกรีตเสริมเหล็ก ภายในหมู่บ้านหนองอีไทย	เพื่อก่อสร้างร่องระบายน้ำและทำให้น้ำไม่ท่วมขัง	กว้าง 0.60 ม. ยาว 97 ม. ลึก 0.06 ม.	-	200,000.-	200,000.-	-	-	ร่องระบายน้ำที่ได้มาตรฐาน	การระบายน้ำได้สะดวกรวดเร็ว	กองช่าง
37	โครงการปรับปรุงถนนลูกรังลงหินคลุกจากคุ้มพุทธรักษา-บ้านพะแฉะเหนือ	เพื่อให้ประชาชนสัญจรไป-มาสะดวก	กว้าง 3.00 ม. ยาว 420 ม. หนาเฉลี่ย 0.10 ม.	-	-	-	174,000.-	174,000.-	ถนนที่ได้มาตรฐาน	ประชาชนได้รับความสะดวกในการสัญจร	กองช่าง
38	โครงการก่อสร้างถนนคอนกรีตเสริมเหล็ก สายภายในหมู่บ้านหนองอีไทย หมู่ที่ 4	เพื่อให้ประชาชน มีถนนสัญจรสะดวกมากขึ้น	กว้าง 5.00 ม. ยาว 50 ม. หนา 0.15 ม.	100,000.-	-	100,000.-	-	-	ถนนที่ได้มาตรฐาน	ประชาชนได้รับความสะดวกในการสัญจร	กองช่าง

ก. ยุทธศาสตร์จังหวัดศรีสะเกษ ยุทธศาสตร์ที่ 1 ยกระดับการผลิตสินค้าการเกษตรสู่มาตรฐานอย่างครบวงจร

ข. ยุทธศาสตร์การพัฒนาขององค์กรปกครองส่วนท้องถิ่นในเขตจังหวัด ยุทธศาสตร์ที่ 5 พัฒนาและยกระดับโครงสร้างพื้นฐานให้เชื่อมโยงกับการพัฒนาทุกมิติ

1. ยุทธศาสตร์ การพัฒนาด้านโครงสร้างพื้นฐานให้เชื่อมโยงกับการพัฒนาทุกด้าน

1.1 แผนงานอุตสาหกรรมและการโยธา

ที่	โครงการ	วัตถุประสงค์	เป้าหมาย (ผลผลิต โครงการ)	งบประมาณ					ตัวชี้วัด (KPI)	ผลที่คาดว่าจะได้รับ	หน่วยงาน รับผิดชอบ หลัก
				2566 (บาท)	2567 (บาท)	2568 (บาท)	2569 (บาท)	2570 (บาท)			
39	โครงการก่อสร้างร่องระบายน้ำคอนกรีตเสริมเหล็ก ภายในหมู่บ้านหนองอีไทย หมู่ที่ 4 (ถนนกลางหมู่บ้าน)	เพื่อก่อสร้างร่องระบายน้ำและทำให้น้ำไม่ท่วมขัง	กว้าง 0.60 ม. ยาว 150 ม. ลึก 0.60 ม.	-	200,000.-	-	-	200,000.-	ร่องระบายน้ำที่ได้มาตรฐาน	การระบายน้ำได้สะดวก รวดเร็ว	กองช่าง
40	โครงการก่อสร้างร่องระบายน้ำคอนกรีตเสริมเหล็ก ภายในหมู่บ้านหนองอีไทย คุ้มเกษตรสมบูรณ์ – คุ้มมิตรสัมพันธ์	เพื่อให้การระบายน้ำได้สะดวก รวดเร็ว	กว้าง 0.60 ม. ลึก 0.60 ม. ยาว 50 ม.	120,000.-	-	-	120,000.-	-	ร่องระบายน้ำที่ได้มาตรฐาน	การระบายน้ำได้สะดวก รวดเร็ว	กองช่าง
41	โครงการปรับปรุงถนนลูกรังลงหินหินคลุกสายบ้านหนองอีไทย-อาลัย	เพื่อประชาชนได้รับความสะดวกในการสัญจร	กว้าง 4.00 ม. ยาว 500 ม. หนาเฉลี่ย 0.10 ม.	-	90,000	-	-	-	ถนนที่ได้มาตรฐาน	ประชาชนได้รับความสะดวกในการสัญจร	กองช่าง

ก. ยุทธศาสตร์จังหวัดศรีสะเกษ ยุทธศาสตร์ที่ 1 ยกระดับการผลิตสินค้าการเกษตรสู่มาตรฐานอย่างครบวงจร

ข. ยุทธศาสตร์การพัฒนาขององค์กรปกครองส่วนท้องถิ่นในเขตจังหวัด ยุทธศาสตร์ที่ 5 พัฒนาและยกระดับโครงสร้างพื้นฐานให้เชื่อมโยงกับการพัฒนาทุกมิติ

1. ยุทธศาสตร์ การพัฒนาด้านโครงสร้างพื้นฐานให้เชื่อมโยงกับการพัฒนาทุกด้าน

1.1 แผนงานอุตสาหกรรมและการโยธา

ที่	โครงการ	วัตถุประสงค์	เป้าหมาย (ผลผลิต โครงการ)	งบประมาณ					ตัวชี้วัด (KPI)	ผลที่คาดว่าจะได้รับ	หน่วยงาน รับผิดชอบ หลัก
				2566 (บาท)	2567 (บาท)	2568 (บาท)	2569 (บาท)	2570 (บาท)			
42	โครงการก่อสร้างถนนดินสาย บ้านหนองอิไทย - เชื่อมถนน บ้านหนองคำ/บ้านอาลัย	เพื่อก่อสร้างถนน ดินใน การสัญจรที่สะดวกของ ประชาชน	กว้าง 4.00 ม. สูงเฉลี่ย 0.50 ม. ยาว 800 ม.	160,000	-	-	-	160,000	ถนนที่ได้ มาตรฐาน	ประชาชน ได้รับความ สะดวกใน การสัญจร	กองช่าง
43	โครงการก่อสร้างถนน คอนกรีตเสริมเหล็ก สายบ้าน หนองอิไทย หมู่ 4 - บ้านสลัก ไผ่	เพื่อประชาชนได้รับ ความสะดวกในการ สัญจร	ขนาด กว้าง 4.00 ม. หนาเฉลี่ย 0.15 ม. ยาว 60 ม.	-	140,000.-	-	140,000.-	-	ถนนที่ได้ มาตรฐาน	ประชาชน ได้รับความ สะดวกใน การสัญจร	กองช่าง
44	โครงการก่อสร้างถนน คอนกรีตเสริมเหล็ก ภายใน หมู่บ้านหนองอิไทย ซอยแยก คุ้มทุ่งลุยลาย	เพื่อประชาชนได้รับ ความสะดวกในการ สัญจร	กว้าง 3.00 ม . หนาเฉลี่ย 0.15 ม. ยาว 90 ม.	-	160,000.-	160,000.-	-	-	ถนนที่ได้ มาตรฐาน	ประชาชน ได้รับความ สะดวกใน การสัญจร	กองช่าง

ก. ยุทธศาสตร์จังหวัดศรีสะเกษ ยุทธศาสตร์ที่ 1 ยกระดับการผลิตสินค้าการเกษตรสู่มาตรฐานอย่างครบวงจร

ข. ยุทธศาสตร์การพัฒนาขององค์กรปกครองส่วนท้องถิ่นในเขตจังหวัด ยุทธศาสตร์ที่ 5 พัฒนาและยกระดับโครงสร้างพื้นฐานให้เชื่อมโยงกับการพัฒนาทุกมิติ

1. ยุทธศาสตร์ การพัฒนาด้านโครงสร้างพื้นฐานให้เชื่อมโยงกับการพัฒนาทุกด้าน

1.1 แผนงานอุตสาหกรรมและการโยธา

ที่	โครงการ	วัตถุประสงค์	เป้าหมาย (ผลผลิต โครงการ)	งบประมาณ					ตัวชี้วัด (KPI)	ผลที่คาดว่าจะ ได้รับ	หน่วยงาน รับผิดชอบ หลัก
				2566 (บาท)	2567 (บาท)	2568 (บาท)	2569 (บาท)	2570 (บาท)			
45	โครงการก่อสร้างร่องระบายน้ำคอนกรีตเสริมเหล็ก ภายในหมู่บ้านหนองอีไทย (ซอยคุ้มประชาสามัคคี) หมู่ที่ 4	เพื่อก่อสร้างร่องระบายน้ำและทำให้น้ำไม่ท่วมขัง	กว้าง 0.60 ม. ยาว 80 ม. ลึก 0.60 ม.	-	-	120,000.-	-	-	ร่องระบายน้ำที่ได้มาตรฐาน	การระบายน้ำได้สะดวกรวดเร็ว	กองช่าง
46	โครงการขยายท่อเมนตึประปาบ้านหนองอีไทย หมู่ที่ 4	เพื่อให้ประชาชนมีน้ำประปาใช้อย่างทั่วถึง	ขนาด 2 นิ้ว ยาว 300ม.	70,000.-	-	-	-	70,000.-	ประชาชนมีน้ำใช้ทั่วถึง	ครัวเรือนที่ได้ใช้น้ำประปา	กองช่าง
47	โครงการก่อสร้างถนนดินสายนบ้านหนองอีไทย - เขตตำบลหนองคำ	เพื่อก่อสร้างถนน ดินในการสัญจรที่สะดวกของประชาชน	กว้าง 5.00 ม. สูง 0.50 ม. ยาว 600 ม.	-	-	150,000.-	-	-	ถนนที่ได้มาตรฐาน	ประชาชนได้รับความสะดวกในการสัญจร	กองช่าง
48	โครงการก่อสร้างร่องระบายน้ำ คอนกรีตเสริมเหล็ก ภายในหมู่บ้านหนองอีไทยทิศเหนือหมู่บ้าน	เพื่อให้การระบายน้ำได้สะดวก รวดเร็ว	กว้าง 0.40 ม. ลึก 0.40 ม. ยาว 100 ม.	-	120,000.-	-	120,000.-	-	ร่องระบายน้ำที่ได้มาตรฐาน	การระบายน้ำได้สะดวกรวดเร็ว	กองช่าง

ก. ยุทธศาสตร์จังหวัดศรีสะเกษ ยุทธศาสตร์ที่ 1 ยกระดับการผลิตสินค้าการเกษตรสู่มาตรฐานอย่างครบวงจร

ข. ยุทธศาสตร์การพัฒนาขององค์กรปกครองส่วนท้องถิ่นในเขตจังหวัด ยุทธศาสตร์ที่ 5 พัฒนาและยกระดับโครงสร้างพื้นฐานให้เชื่อมโยงกับการพัฒนาทุกมิติ

1. ยุทธศาสตร์ การพัฒนาด้านโครงสร้างพื้นฐานให้เชื่อมโยงกับการพัฒนาทุกด้าน

1.1 แผนงานอุตสาหกรรมและการโยธา

ที่	โครงการ	วัตถุประสงค์	เป้าหมาย (ผลผลิต โครงการ)	งบประมาณ					ตัวชี้วัด (KPI)	ผลที่คาดว่าจะได้รับ	หน่วยงาน รับผิดชอบ หลัก
				2566 (บาท)	2567 (บาท)	2568 (บาท)	2569 (บาท)	2570 (บาท)			
49	โครงการปรับปรุงถนนลูกรัง ลงหินคลุกจากบ้านนาง ไพรัช-ร้านออมสิน	เพื่อการสัญจรที่สะดวก ของประชาชน	กว้าง 3.00 ม. ยาว 80 ม. หนาเฉลี่ย 0.10 ม.	50,000.-	-	-	-	50,000.-	ถนนที่ได้ มาตรฐาน	ประชาชน ได้รับความ สะดวกใน การสัญจร	กองช่าง
50	โครงการก่อสร้าง ถนน คอนกรีตเสริมเหล็ก จากบ้าน นายสมภาร-บ้านนายกบิน เอก	เพื่อการสัญจรที่สะดวก ของประชาชน	กว้าง 3.00 ม. หนา 0.15ม. ยาว 028 ม.	-	290,000.-	-	290,000.-	-	ถนนที่ได้ มาตรฐาน	ประชาชน ได้รับความ สะดวกใน การสัญจร	กองช่าง
51	โครงการก่อสร้างถนน คอนกรีตเสริมเหล็ก จากบ้าน นางไพรัช-ร้านออมสิน	เพื่อการสัญจรที่สะดวก ของประชาชน	กว้าง 3.00 ม. ยาว 80 ม. หนา 0.15 ม.	-	72,000.-	72,000.-	-	-	ถนนที่ได้ มาตรฐาน	ประชาชน ได้รับความ สะดวกใน การสัญจร	กองช่าง

ก. ยุทธศาสตร์จังหวัดศรีสะเกษ ยุทธศาสตร์ที่ 1 ยกระดับการผลิตสินค้าการเกษตรสู่มาตรฐานอย่างครบวงจร

ข. ยุทธศาสตร์การพัฒนาขององค์กรปกครองส่วนท้องถิ่นในเขตจังหวัด ยุทธศาสตร์ที่ 5 พัฒนาและยกระดับโครงสร้างพื้นฐานให้เชื่อมโยงกับการพัฒนาทุกมิติ

1. ยุทธศาสตร์ การพัฒนาด้านโครงสร้างพื้นฐานให้เชื่อมโยงกับการพัฒนาทุกด้าน

1.1 แผนงานอุตสาหกรรมและการโยธา

ที่	โครงการ	วัตถุประสงค์	เป้าหมาย (ผลผลิต โครงการ)	งบประมาณ					ตัวชี้วัด (KPI)	ผลที่คาดว่าจะได้รับ	หน่วยงาน รับผิดชอบ หลัก
				2566 (บาท)	2567 (บาท)	2568 (บาท)	2569 (บาท)	2570 (บาท)			
52	โครงการปรับปรุงถนนลูกรังลง หินคลุกจากร้านออมสิน- บ้านนางมอญ รุ่งแสง	เพื่อให้ประชาชน มีถนน สัญจรสะดวกมากขึ้น	กว้าง 4.00 ยาว 130 ม. หนาเฉลี่ย 0.10ม.	-	-	71,000.-	-	-	ถนนที่ได้ มาตรฐาน	ประชาชน ได้รับความ สะดวกใน การสัญจร	กองช่าง
53	โครงการก่อสร้างถนน คอนกรีตเสริมเหล็ก จากร้านออมสิน-บ้านนาง มอญ รุ่งแสง	เพื่อให้ประชาชน มีถนน สัญจรสะดวกมากขึ้น	กว้าง 4.00 ม. ยาว 50 ม. หนา 0.15 ม.	100,000.-	-	-	100,000	-	ถนนที่ได้ มาตรฐาน	ประชาชน ได้รับความ สะดวกใน การสัญจร	กองช่าง
54	โครงการปรับปรุงร่อง ระบายน้ำภายในหมู่ บ้านหนองอิไทย ม.4	เพื่อให้การระบายน้ำได้ สะดวก รวดเร็ว	กว้าง 0.50 ม. ยาว 2,500 ม.	220,000.-	-	-	-	220,000.-	ร่อง ระบาย น้ำที่ได้ มาตรฐาน	การระบาย น้ำได้ สะดวก รวดเร็ว	กองช่าง

ก. ยุทธศาสตร์จังหวัดศรีสะเกษ ยุทธศาสตร์ที่ 1 ยกระดับการผลิตสินค้าการเกษตรสู่มาตรฐานอย่างครบวงจร

ข. ยุทธศาสตร์การพัฒนาขององค์กรปกครองส่วนท้องถิ่นในเขตจังหวัด ยุทธศาสตร์ที่ 5 พัฒนาและยกระดับโครงสร้างพื้นฐานให้เชื่อมโยงกับการพัฒนาทุกมิติ

1. ยุทธศาสตร์ การพัฒนาด้านโครงสร้างพื้นฐานให้เชื่อมโยงกับการพัฒนาทุกด้าน

1.1 แผนงานอุตสาหกรรมและการโยธา

ที่	โครงการ	วัตถุประสงค์	เป้าหมาย (ผลผลิต โครงการ)	งบประมาณ					ตัวชี้วัด (KPI)	ผลที่คาดว่าจะ ได้รับ	หน่วยงาน รับผิดชอบ หลัก
				2566 (บาท)	2567 (บาท)	2568 (บาท)	2569 (บาท)	2570 (บาท)			
55	โครงการก่อสร้างถนนดิน จากบ้านกำนัน – ปูตา บ้านหนองฮีไทย	เพื่อให้ประชาชน มี ถนนสัญจรสะดวก มากขึ้น	กว้าง 4.00 ยาว 360 ม. สูง 0.50 ม.	-	-	-	-	120,000	ถนนที่ได้ มาตรฐาน	ประชาชนได้รับ ความสะดวกในการ สัญจร	กองช่าง
56	โครงการก่อสร้างถนน คสล.จากบ้านนางวิ โรวรรณ รุ่งแสง-บ้านนาย ทองเต็ด ม.4	เพื่อให้ประชาชน มี ถนนสัญจรสะดวก มากขึ้น	กว้าง 3.00 ยาว 124 ม. หนา 0.15 ม.	250,000	-	-	-	-	ถนนที่ได้ มาตรฐาน	ประชาชนได้รับ ความสะดวกในการ สัญจร	กองช่าง
57	โครงการก่อสร้างถนน คอนกรีตเสริมเหล็ก.จาก บ้านนางเรณู คำพันธ์- ถนนสายหนองฮีไทย/พะ แวะเหนือ	เพื่อให้ประชาชน มี ถนนสัญจรสะดวก มากขึ้น	กว้าง 4.00 ม. ยาว 50 ม. หนา 0.15 ม.	-	100,000	-	100,000	-	ถนนที่ได้ มาตรฐาน	ประชาชนได้รับ ความสะดวกในการ สัญจร	กองช่าง

ก. ยุทธศาสตร์จังหวัดศรีสะเกษ ยุทธศาสตร์ที่ 1 ยกระดับการผลิตสินค้าการเกษตรสู่มาตรฐานอย่างครบวงจร

ข. ยุทธศาสตร์การพัฒนาขององค์กรปกครองส่วนท้องถิ่นในเขตจังหวัด ยุทธศาสตร์ที่ 5 พัฒนาและยกระดับโครงสร้างพื้นฐานให้เชื่อมโยงกับการพัฒนาทุกมิติ

1. ยุทธศาสตร์ การพัฒนาด้านโครงสร้างพื้นฐานให้เชื่อมโยงกับการพัฒนาทุกด้าน

1.1 แผนงานอุตสาหกรรมและการโยธา

ที่	โครงการ	วัตถุประสงค์	เป้าหมาย (ผลผลิต โครงการ)	งบประมาณ					ตัวชี้วัด (KPI)	ผลที่คาดว่าจะได้รับ	หน่วยงาน รับผิดชอบ หลัก
				2566 (บาท)	2567 (บาท)	2568 (บาท)	2569 (บาท)	2570 (บาท)			
58	โครงการก่อสร้างร่องระบายน้ำ คอนกรีตเสริมเหล็ก 2 ช่องทางจากบ้านนายทอง กันยา – บ้านนางกี ทองมี ม.5	เพื่อก่อสร้างร่องระบายน้ำและทำให้น้ำไม่ท่วมขัง	กว้าง 0.04 ม. ยาวข้างละ50 ม. ลึก0.60 ม.	250,000.-	-	250,000.-	-	-	ร่องระบายน้ำที่ได้มาตรฐาน	น้ำไม่ท่วมขัง	กองช่าง
59	โครงการปรับปรุงถนนดินลงลูกรังสายบ้านห้วย หมู่ที่ 5 –บ้านสลักได หมู่ที่ 6	เพื่อปรับปรุงถนนลูกรังให้ดีขึ้นในการสัญจร ไป – มา ที่สะดวกของประชาชน	กว้าง4.00ม . หนาเฉลี่ย 0.10ม. ยาว 370 ม.	-	87,000.-	-	87,000.-	-	ถนนที่ได้มาตรฐาน	ประชาชนได้รับความสะดวกในการสัญจร	กองช่าง
60	โครงการขุดลอกคลองไส้ไก่ทางทิศใต้ของหมู่บ้านห้วย หมู่ที่ 5	เพื่อขุดลอกลำห้วยแสด	กว้าง2.00 ม. ยาว 490 ม. ลึก 1.50 ม.	-	52,000.-	-	-	52,000.-	คลองไส้ไก่ที่ได้มาตรฐาน	เกษตรกรมีน้ำในการทำการเกษตร	กองช่าง
61	โครงการติดตั้งกระຈักไค้จทางแยกบ้านห้วย	เพื่อป้องกันอุบัติเหตุ	1 จุด	50,000	-	50,000	-	-	1 จุด	อุบัติเหตุบนท้องถนนลดลง	กองช่าง

ก. ยุทธศาสตร์จังหวัดศรีสะเกษ ยุทธศาสตร์ที่ 1 ยกระดับการผลิตสินค้าการเกษตรสู่มาตรฐานอย่างครบวงจร

ข. ยุทธศาสตร์การพัฒนาขององค์กรปกครองส่วนท้องถิ่นในเขตจังหวัด ยุทธศาสตร์ที่ 5 พัฒนาและยกระดับโครงสร้างพื้นฐานให้เชื่อมโยงกับการพัฒนาทุกมิติ

1. ยุทธศาสตร์ การพัฒนาด้านโครงสร้างพื้นฐานให้เชื่อมโยงกับการพัฒนาทุกด้าน

1.1 แผนงานอุตสาหกรรมและการโยธา

ที่	โครงการ	วัตถุประสงค์	เป้าหมาย (ผลผลิต โครงการ)	งบประมาณและที่ผ่านมา					ตัวชี้วัด (KPI)	ผลที่คาดว่าจะได้รับ	หน่วยงาน รับผิดชอบ หลัก
				2566 (บาท)	2567 (บาท)	2568 (บาท)	2569 (บาท)	2570 (บาท)			
62	โครงการปรับปรุงถนนลูกรัง ลงหินคลุกสายบ้านห้วย – สถานที่แข่งเรือยาว ลำห้วย ห้วยแฮด	เพื่อปรับปรุงถนนลูกรัง ให้ดีขึ้นในการสัญจร ที่ สะดวกของประชาชน	กว้าง 4.00 ม . หนาเฉลี่ย 0.10 ม. ยาว 300 ม.	-	133,000.-	-	-	-	ถนนที่ได้ มาตรฐาน	ประชาชน ได้รับความ สะดวกใน การสัญจร	กองช่าง
63	โครงการซ่อมแซมถนน คอนกรีตเสริมเหล็ก ภายใน หมู่บ้านห้วย (ซอยกลาง หมู่บ้าน (ต่อโครงการเดิม) หมู่ ที่ 5	เพื่อซ่อมแซมถนน (คสล.)ในการสัญจรที่ สะดวกของประชาชน	กว้าง 4.00ม. หนาเฉลี่ย 0.15ม. ยาว 123 ม.	-	-	-	-	300,000.-	ถนนที่ได้ มาตรฐาน	ประชาชน ได้รับความ สะดวกใน การสัญจร	กองช่าง
64	โครงการปรับปรุงถนนดินลง หินคลุกจากบ้านห้วย – ป่าช้า บ้านหนองอีไทย	เพื่อปรับปรุงถนนดินให้ ดีขึ้นในการสัญจร ที่ สะดวกของประชาชน	ยาว 478 ม. กว้าง 3.00 ม. หนาเฉลี่ย 0.10 ม.	180,000	-	-	180,000	-	ถนนที่ได้ มาตรฐาน	ประชาชน ได้รับความ สะดวกใน การสัญจร	กองช่าง

ก. ยุทธศาสตร์จังหวัดศรีสะเกษ ยุทธศาสตร์ที่ 1 ยกระดับการผลิตสินค้าการเกษตรสู่มาตรฐานอย่างครบวงจร

ข. ยุทธศาสตร์การพัฒนาขององค์กรปกครองส่วนท้องถิ่นในเขตจังหวัด ยุทธศาสตร์ที่ 5 พัฒนาและยกระดับโครงสร้างพื้นฐานให้เชื่อมโยงกับการพัฒนาทุกมิติ

1. ยุทธศาสตร์ การพัฒนาด้านโครงสร้างพื้นฐานให้เชื่อมโยงกับการพัฒนาทุกด้าน

1.1 แผนงานอุตสาหกรรมและการโยธา

ที่	โครงการ	วัตถุประสงค์	เป้าหมาย (ผลผลิต โครงการ)	งบประมาณ					ตัวชี้วัด (KPI)	ผลที่คาดว่าจะได้รับ	หน่วยงาน รับผิดชอบ หลัก
				2566 (บาท)	2567 (บาท)	2568 (บาท)	2569 (บาท)	2570 (บาท)			
65	โครงการก่อสร้างถนน คอนกรีตเสริมเหล็ก สายตะวันออกบ้านห้วยป่าช้าบ้านหนองฮีไทย	เพื่อก่อสร้างถนน คสล. ให้ประชาชนสัญจรสะดวก	กว้าง 4.00 ม. ยาว 300 ม. หนาเฉลี่ย 0.15 ม.	250,000	-	-	200,000	-	ถนนที่ได้มาตรฐาน	ประชาชน สัญจร สะดวก ยิ่งขึ้น	กองช่าง
66	โครงการก่อสร้างถนน คอนกรีตเสริมเหล็ก ริมห้วยแอศ ม.5	ประชาชนได้รับความสะดวกในการเดินทาง	ยาว 381 ม. กว้าง 3.00 ม. หนาเฉลี่ย 0.15 ม.	250,000	-	200,000	-	-	ถนนที่ได้มาตรฐาน	ประชาชน ได้รับความ สะดวกใน การสัญจร	กองช่าง
67	โครงการก่อสร้างร่องระบายน้ำ คอนกรีตเสริมเหล็ก ภายในหมู่บ้านสลักไต่ จากบ้านนายอ่วม – บ้านนาย กฤติเดช บุญศรีธา	เพื่อก่อสร้างร่องระบายน้ำและทำให้น้ำไม่ท่วมขัง	กว้าง 0.40 ม. ยาว 250 ม. ลึก 0.40 ม.	-	270,000.-	-	-	270,000.-	ร่องระบายน้ำที่ได้มาตรฐาน	การระบายน้ำได้สะดวกรวดเร็ว	กองช่าง

ก. ยุทธศาสตร์จังหวัดศรีสะเกษ ยุทธศาสตร์ที่ 1 ยกระดับการผลิตสินค้าการเกษตรสู่มาตรฐานอย่างครบวงจร

ข. ยุทธศาสตร์การพัฒนาขององค์กรปกครองส่วนท้องถิ่นในเขตจังหวัด ยุทธศาสตร์ที่ 5 พัฒนาและยกระดับโครงสร้างพื้นฐานให้เชื่อมโยงกับการพัฒนาทุกมิติ

1. ยุทธศาสตร์ การพัฒนาด้านโครงสร้างพื้นฐานให้เชื่อมโยงกับการพัฒนาทุกด้าน

1.1 แผนงานอุตสาหกรรมและการโยธา

ที่	โครงการ	วัตถุประสงค์	เป้าหมาย (ผลผลิต โครงการ)	งบประมาณ					ตัวชี้วัด (KPI)	ผลที่คาดว่าจะได้รับ	หน่วยงาน รับผิดชอบ หลัก
				2566 (บาท)	2567 (บาท)	2568 (บาท)	2569 (บาท)	2570 (บาท)			
68	โครงการก่อสร้างถนนดินสายบ้านสลักไต่ จากบ้านนายอ่อน – บ้านคูสีแจ	เพื่อก่อสร้างถนนดินในการสัญจรที่สะดวกของประชาชน	กว้าง 4.00 ม. สูง 0.50 ม. ยาว 600 ม.	-	-	140,000.-	-	-	ถนนที่ได้มาตรฐาน	ประชาชนได้รับความสะดวกในการสัญจร	กองช่าง
69	โครงการก่อสร้างถนนคอนกรีตเสริมเหล็ก สายหน้าวัดสลักไต่ จากทิศตะวันออก-ตะวันตก	เพื่อให้ประชาชน มีถนนสัญจรสะดวกมากขึ้น	กว้าง 4.00 ม. ยาว 390 ม. หนาเฉลี่ย 0.15 ม.	250,000	-	200,000	-	-	ถนนที่ได้มาตรฐาน	ประชาชนได้รับความสะดวกในการสัญจร	กองช่าง
70	โครงการก่อสร้างถนนคอนกรีตเสริมเหล็ก ซอยบ้านนางอรพิน เงินดี	เพื่อให้ประชาชน มีถนนสัญจรสะดวกมากขึ้น	กว้าง 3.00 ม. ยาว 30 ม. หนาเฉลี่ย 0.15 ม.	95,000.-	-	-	95,000.-	-	ถนนที่ได้มาตรฐาน	ประชาชนสัญจรสะดวกยิ่งขึ้น	กองช่าง

ก. ยุทธศาสตร์จังหวัดศรีสะเกษ ยุทธศาสตร์ที่ 1 ยกระดับการผลิตสินค้าการเกษตรสู่มาตรฐานอย่างครบวงจร

ข. ยุทธศาสตร์การพัฒนาขององค์กรปกครองส่วนท้องถิ่นในเขตจังหวัด ยุทธศาสตร์ที่ 5 พัฒนาและยกระดับโครงสร้างพื้นฐานให้เชื่อมโยงกับการพัฒนาทุกมิติ

1. ยุทธศาสตร์ การพัฒนาด้านโครงสร้างพื้นฐานให้เชื่อมโยงกับการพัฒนาทุกด้าน

1.1 แผนงานอุตสาหกรรมและการโยธา

ที่	โครงการ	วัตถุประสงค์	เป้าหมาย (ผลผลิต โครงการ)	งบประมาณ					ตัวชี้วัด (KPI)	ผลที่คาดว่าจะได้รับ	หน่วยงาน รับผิดชอบ หลัก
				2566 (บาท)	2567 (บาท)	2568 (บาท)	2569 (บาท)	2570 (บาท)			
71	โครงการก่อสร้างถนนคอนกรีตเสริมเหล็ก จากบ้านนางจำปี-บ้านนายสุรัตน์ ม.6	เพื่อให้ประชาชน มีถนนสัญจรสะดวกมากขึ้น	กว้าง 3.00ม. ยาว 100 ม. หนาเฉลี่ย 0.15 ม.	-	180,000.-	-	-	180,000.-	ถนนที่ได้มาตรฐาน	ประชาชน สัญจร สะดวก ยิ่งขึ้น	กองช่าง
72	โครงการก่อสร้างถนนคอนกรีตเสริมเหล็ก จากบ้านนายพรชัย-บ้านนายวิสัย ม. 6	เพื่อให้ประชาชน มีถนนสัญจรสะดวกมากขึ้น	กว้าง 3.00 ม. ยาว 100 ม. หนาเฉลี่ย0.15 ม.	-	-	180,000.-	-	-	ถนนที่ได้มาตรฐาน	ประชาชน สัญจร สะดวก ยิ่งขึ้น	กองช่าง
73	โครงการปรับปรุงถนนลูกรังลงหินคลุกสายบ้านสลักไต่-บ้านหนองอีไทย	เพื่อปรับปรุงถนนให้ การสัญจรที่สะดวกของประชาชน	กว้าง 4.00 ม. หนาเฉลี่ย 0.10 ม. ยาว 500 ม.	-	-	400,000.-	400,000.-	-	ถนนที่ได้มาตรฐาน	ประชาชน ได้รับความ สะดวกใน การสัญจร	กองช่าง

ก. ยุทธศาสตร์จังหวัดศรีสะเกษ ยุทธศาสตร์ที่ 1 ยกระดับการผลิตสินค้าการเกษตรสู่มาตรฐานอย่างครบวงจร

ข. ยุทธศาสตร์การพัฒนาขององค์กรปกครองส่วนท้องถิ่นในเขตจังหวัด ยุทธศาสตร์ที่ 5 พัฒนาและยกระดับโครงสร้างพื้นฐานให้เชื่อมโยงกับการพัฒนาทุกมิติ

1. ยุทธศาสตร์ การพัฒนาด้านโครงสร้างพื้นฐานให้เชื่อมโยงกับการพัฒนาทุกด้าน

1.1 แผนงานอุตสาหกรรมและการโยธา

ที่	โครงการ	วัตถุประสงค์	เป้าหมาย (ผลผลิต โครงการ)	งบประมาณ					ตัวชี้วัด (KPI)	ผลที่คาด ว่า จะได้รับ	หน่วยงาน รับผิดชอบ หลัก
				2566 (บาท)	2567 (บาท)	2568 (บาท)	2569 (บาท)	2570 (บาท)			
74	โครงการก่อสร้างร่องระบาย น้ำคอนกรีตเสริมเหล็กภายใน หมู่บ้านสลักไต่ จากบ้านนาย อ่วม – ทางทิศตะวันออกบ้าน	เพื่อก่อสร้างร่อง ระบายน้ำและทำให้ น้ำไม่ท่วมขัง	กว้าง 0.60ม. ยาว 180 ม. ลึก 0.60 ม.	300,000.-	300,000.-	-	-	-	ร่อง ระบาย น้ำที่ได้ มาตรฐาน	การระบาย น้ำได้ สะดวก รวดเร็ว	กองช่าง
75	โครงการปรับปรุงระบบ ประปาบ้านสลักไต่ ม.6	เพื่อปรับปรุงระบบ ประปา ม.6	1 แห่ง	250,000	-	250,000	-	-	1 แห่ง	ระบบ ประปา ได้รับการ ปรับปรุง ระบบ	กองช่าง
76	โครงการก่อสร้างถนน คอนกรีตเสริมเหล็กจากหน้า วัด-บ้านนายอิน ไก่อแก้ว ม. 6	เพื่อให้ประชาชน มี ถนนสัญจรสะดวก มากขึ้น	กว้าง 4.00 ม. ยาว 200 ม. หนาเฉลี่ย 0.15 ม.	-	200,000	-	-	200,000.-	ถนนที่ได้ มาตรฐาน	ประชาชน สัญจร สะดวก ยิ่งขึ้น	กองช่าง

ก. ยุทธศาสตร์จังหวัดศรีสะเกษ ยุทธศาสตร์ที่ 1 ยกระดับการผลิตสินค้าการเกษตรสู่มาตรฐานอย่างครบวงจร

ข. ยุทธศาสตร์การพัฒนาขององค์กรปกครองส่วนท้องถิ่นในเขตจังหวัด ยุทธศาสตร์ที่ 5 พัฒนาและยกระดับโครงสร้างพื้นฐานให้เชื่อมโยงกับการพัฒนาทุกมิติ

1. ยุทธศาสตร์ การพัฒนาด้านโครงสร้างพื้นฐานให้เชื่อมโยงกับการพัฒนาทุกด้าน

1.1 แผนงานอุตสาหกรรมและการโยธา

ที่	โครงการ	วัตถุประสงค์	เป้าหมาย (ผลผลิต โครงการ)	งบประมาณ					ตัวชี้วัด (KPI)	ผลที่คาดว่าจะได้รับ	หน่วยงาน รับผิดชอบ หลัก
				2566 (บาท)	2567 (บาท)	2568 (บาท)	2569 (บาท)	2570 (บาท)			
77	โครงการก่อสร้างร่องระบายน้ำคอนกรีตเสริมเหล็ก ภายในคุ้มหนองย่าโมง หมู่ที่ 7	เพื่อให้การระบายน้ำภายในหมู่บ้านสะดวกยิ่งขึ้น	กว้าง 0.60 ม. ยาว 35 ม. ลึก 0.60 ม.	-	100,000.-	-	100,000.-	-	ร่องระบายน้ำที่ได้มาตรฐาน	การระบายน้ำได้สะดวกรวดเร็ว	กองช่าง
78	โครงการก่อสร้างถนนคอนกรีตเสริมเหล็ก รอบหมู่บ้านหนองไผ่ หมู่ที่ 7	เพื่อให้ประชาชน มีถนนสัญจรสะดวกมากขึ้น	กว้าง 4.00ม. หนาเฉลี่ย 0.15ม. ยาว 450 ม.	250,000	-	250,000	-	250,000	ถนนที่ได้มาตรฐาน	ประชาชนได้รับความสะดวกในการสัญจร	กองช่าง
79	โครงการก่อสร้างถนนคอนกรีตเสริมเหล็ก ภายในคุ้มอีดู้ ม.7	เพื่อให้ประชาชน มีถนนสัญจรสะดวกมากขึ้น	กว้าง 3.00 ม. ยาว 98 ม. หนาเฉลี่ย 0.15 ม.	200,000	-	200,000	-	-	ถนนที่ได้มาตรฐาน	ประชาชนได้รับความสะดวกในการสัญจร	กองช่าง
80	โครงการก่อสร้างถนนคอนกรีตเสริมเหล็ก จากบ้านอาลัย-เขตตำบลหนองคำ	เพื่อให้ประชาชน มีถนนสัญจรสะดวกมากขึ้น	กว้าง 4.00 ม. ยาว 200 ม. หนาเฉลี่ย 0.15 ม.	-	200,000	-	250,000.-	-	ถนนที่ได้มาตรฐาน	ประชาชนสัญจรสะดวกยิ่งขึ้น	กองช่าง

ก. ยุทธศาสตร์จังหวัดศรีสะเกษ ยุทธศาสตร์ที่ 1 ยกระดับการผลิตสินค้าการเกษตรสู่มาตรฐานอย่างครบวงจร

ข. ยุทธศาสตร์การพัฒนาขององค์กรปกครองส่วนท้องถิ่นในเขตจังหวัด ยุทธศาสตร์ที่ 5 พัฒนาและยกระดับโครงสร้างพื้นฐานให้เชื่อมโยงกับการพัฒนาทุกมิติ

1. ยุทธศาสตร์ การพัฒนาด้านโครงสร้างพื้นฐานให้เชื่อมโยงกับการพัฒนาทุกด้าน

1.1 แผนงานอุตสาหกรรมและการโยธา

ที่	โครงการ	วัตถุประสงค์	เป้าหมาย (ผลผลิต โครงการ)	งบประมาณ					ตัวชี้วัด (KPI)	ผลที่คาดว่าจะได้รับ	หน่วยงาน รับผิดชอบ หลัก
				2566 (บาท)	2567 (บาท)	2568 (บาท)	2569 (บาท)	2570 (บาท)			
81	โครงการปรับปรุงถนนลูกรัง ลงหินคลุกบ้านอาลัยสาย จากหน้าวัด-ถนนรอบบ้าน หนองไผ่	เพื่อให้ประชาชน มีถนน สัญจรสะดวกมากขึ้น	กว้าง 3.00 ม. ยาว 600 ม. หนาเฉลี่ย 0.10 ม.	190,000.-	-	-	190,000.-	-	ถนนที่ได้ มาตรฐาน	ประชาชน ได้รับความ สะดวกใน การสัญจร	กองช่าง อบต.สุขสวัสดิ์
82.	โครงการก่อสร้างถนน คอนกรีตเสริมเหล็ก จากสี่ แยกคุ้มบ้านหนองอีตู๋ - บ้าน หนองไผ่ หมู่ที่ 7	เพื่อให้ประชาชนสัญจร ไป-มาสะดวกรวดเร็ว	กว้าง 5.00 ม. ยาว 51 ม. หนา 0.15 ม.	-	120,000.-	120,000.-	-	-	ถนนที่ได้ มาตรฐาน	ประชาชน ได้รับความ สะดวกใน การสัญจร	กองช่าง อบต.สุขสวัสดิ์
83	โครงการปรับปรุงถนนลูกรัง ลงหินคลุกสายบ้านอาลัย- เขตบ้านเสมอใจ	เพื่อให้ประชาชนสัญจร สะดวกยิ่งขึ้น	กว้าง 4.00 ม. ยาว 900 ม. หนาเฉลี่ย 0.10 ม.	-	-	400,000.-	-	400,000.-	ถนนที่ได้ มาตรฐาน	ประชาชน ได้รับความ สะดวกใน การสัญจร	กองช่าง อบต.สุขสวัสดิ์

ก. ยุทธศาสตร์จังหวัดศรีสะเกษ ยุทธศาสตร์ที่ 1 ยกระดับการผลิตสินค้าการเกษตรสู่มาตรฐานอย่างครบวงจร

ข. ยุทธศาสตร์การพัฒนาขององค์กรปกครองส่วนท้องถิ่นในเขตจังหวัด ยุทธศาสตร์ที่ 5 พัฒนาและยกระดับโครงสร้างพื้นฐานให้เชื่อมโยงกับการพัฒนาทุกมิติ

1. ยุทธศาสตร์ การพัฒนาด้านโครงสร้างพื้นฐานให้เชื่อมโยงกับการพัฒนาทุกด้าน

1.1 แผนงานอุตสาหกรรมและการโยธา

ที่	โครงการ	วัตถุประสงค์	เป้าหมาย (ผลผลิต โครงการ)	งบประมาณ					ตัวชี้วัด (KPI)	ผลที่คาดว่าจะ ได้รับ	หน่วยงาน รับผิดชอบ หลัก
				2566 (บาท)	2567 (บาท)	2568 (บาท)	2569 (บาท)	2570 (บาท)			
84	โครงการก่อสร้างถนนคอนกรีตเสริมเหล็ก สายรอบหมู่บ้านหนองยาโ้มง หมู่ที่ 7	เพื่อให้ประชาชนสัญจรสะดวกยิ่งขึ้น	กว้าง 4.00 ม. ยาว 52 ม. หนาเฉลี่ย 0.15 ม.	127,000.-	-	-	127,000.-	-	ถนนที่ได้มาตรฐาน	ประชาชนได้รับความสะดวกในการสัญจร	กองช่าง
85	โครงการก่อสร้างขยายถนนดินลูกรังสายบ้านหนองยาโ้มง – นานางสมัย หมู่ที่ 7	เพื่อก่อสร้างถนน ดินในการสัญจรที่สะดวกของประชาชน	กว้างข้างละ 1 ม. สูงเฉลี่ย 0.50 ม. ยาว 100 ม.	-	96,000.-	-	-	-	ถนนที่ได้มาตรฐาน	ประชาชนได้รับความสะดวกในการสัญจร	กองช่าง
86	โครงการขยายท่อเมนประปาขนาด 2 นิ้วภายในหมู่บ้านอาลัย หมู่ที่ 7	เพื่อขยายระบบประปาให้ทั่วถึงภายในหมู่บ้าน	ขนาดท่อ 2 นิ้ว ยาว 1,000 ม.	-	100,000.-	-	-	100,000.-	1 สาย	ประชาชนมีน้ำประปาใช้	กองช่าง
87	โครงการก่อสร้างถนนคอนกรีตเสริมเหล็ก จากบ้านนางปริยาภร-บ้านนางเรณิภา หมู่ที่ 7	เพื่อให้ประชาชนสัญจรสะดวกยิ่งขึ้น	กว้าง 3.00 ม. ยาว 80 ม. หนา 0.15 ม.	-	-	180,000.-	-	-	ถนนที่ได้มาตรฐาน	ประชาชนได้รับความสะดวกในการสัญจร	กองช่าง

ก. ยุทธศาสตร์จังหวัดศรีสะเกษ ยุทธศาสตร์ที่ 1 ยกระดับการผลิตสินค้าการเกษตรสู่มาตรฐานอย่างครบวงจร

ข. ยุทธศาสตร์การพัฒนาขององค์กรปกครองส่วนท้องถิ่นในเขตจังหวัด ยุทธศาสตร์ที่ 5 พัฒนาและยกระดับโครงสร้างพื้นฐานให้เชื่อมโยงกับการพัฒนาทุกมิติ

1. ยุทธศาสตร์ การพัฒนาด้านโครงสร้างพื้นฐานให้เชื่อมโยงกับการพัฒนาทุกด้าน

1.1 แผนงานอุตสาหกรรมและการโยธา

ที่	โครงการ	วัตถุประสงค์	เป้าหมาย (ผลผลิต โครงการ)	งบประมาณ					ตัวชี้วัด (KPI)	ผลที่คาดว่าจะได้รับ	หน่วยงาน รับผิดชอบหลัก
				2566 (บาท)	2567 (บาท)	2568 (บาท)	2569 (บาท)	2570 (บาท)			
88	โครงการก่อสร้างถนนดินสายหน้าวัด/หนองไผ่-นางนางพิมเพาพลพวก	เพื่อก่อสร้างถนน ดิน ในการสัญจรที่สะดวกของประชาชน	กว้าง 4.00 ม. ยาว 1,000 ม. สูง 0.60 ม.	-	-	-	190,000.-	-	ถนนที่ได้มาตรฐาน	ประชาชน ได้รับความ สะดวกใน การสัญจร	กองช่าง
89	โครงการวางท่อระบายน้ำคอนกรีตเสริมเหล็ก ภายใต้มุมบ้านอาลัย/หนองไผ่/หนองย่าโมง หมู่ที่ 7	เพื่อก่อสร้างร่องระบายน้ำและทำให้น้ำไม่ท่วมขัง	กว้าง Ø 0.40 × 1.00ม. จำนวน 30 ท่อน	12,000.-	-	12,000.-	-	-	1 สาย	การระบาย น้ำได้ สะดวก รวดเร็ว	กองช่าง
90	โครงการก่อสร้างลาน คอนกรีตเสริมเหล็กบริเวณศาลาประชาคมบ้านอาลัย หมู่ที่ 7	เพื่อก่อสร้างพื้นคอนกรีตเสริมเหล็ก	พื้นที่ คอนกรีต 272 ตรม. หนาเฉลี่ย 0.10 ม.	-	343,000.-	-	-	-	1 แห่ง	ประชาชน ได้รับความ ในการใช้ สถานที่	กองช่าง

ก. ยุทธศาสตร์จังหวัดศรีสะเกษ ยุทธศาสตร์ที่ 1 ยกระดับการผลิตสินค้าการเกษตรสู่มาตรฐานอย่างครบวงจร

ข. ยุทธศาสตร์การพัฒนาขององค์กรปกครองส่วนท้องถิ่นในเขตจังหวัด ยุทธศาสตร์ที่ 5 พัฒนาและยกระดับโครงสร้างพื้นฐานให้เชื่อมโยงกับการพัฒนาทุกมิติ

1. ยุทธศาสตร์ การพัฒนาด้านโครงสร้างพื้นฐานให้เชื่อมโยงกับการพัฒนาทุกด้าน

1.1 แผนงานอุตสาหกรรมและการโยธา

ที่	โครงการ	วัตถุประสงค์	เป้าหมาย (ผลผลิต โครงการ)	งบประมาณ					ตัวชี้วัด (KPI)	ผลที่คาดว่าจะ ได้รับ	หน่วยงาน รับผิดชอบ หลัก
				2566 (บาท)	2567 (บาท)	2568 (บาท)	2569 (บาท)	2570 (บาท)			
91	โครงการก่อสร้างถนน คอนกรีตเสริมเหล็ก สายบ้านอาลัย หมู่ที่ 7 – บ้านหนองอิไทย หมู่ที่ 4	เพื่อให้ประชาชนสัญจรสะดวกยิ่งขึ้น	กว้าง 5.00 ม. หนาเฉลี่ย 0.15 ม. ยาว 600 ม.	400,000.-	400,000.-	-	-	-	ถนนที่ได้มาตรฐาน	ประชาชนได้รับความสะดวกในการสัญจร	กองช่าง
92	โครงการก่อสร้างขยายถนนดินลงลูกรังภายในหมู่บ้านหนองไผ่ หมู่ที่ 7	เพื่อก่อสร้างถนน ดินในการสัญจรที่สะดวกของประชาชน	กว้างข้างละ 1 ม. สูงเฉลี่ย 0.50 ม. ยาว 600 ม.	-	-	60,000.-	-	-	ถนนที่ได้มาตรฐาน	ประชาชนได้รับความสะดวกในการสัญจร	กองช่าง
93	โครงการก่อสร้างถนนดินลงลูกรังสายรอบหมู่บ้านอาลัย หมู่ที่ 7	เพื่อก่อสร้างถนน ดินในการสัญจรที่สะดวกของประชาชน	กว้าง 4.00 ม. สูง 0.50 ม. ยาว 375 ม.	-	-	-	150,000.-	-	ถนนที่ได้มาตรฐาน	ประชาชนได้รับความสะดวกในการสัญจร	กองช่าง
94	โครงการก่อสร้างถนนคอนกรีตเสริมเหล็ก จากวัดศรีสุขสวัสดิ์-บ้านนางมวล คณาญาติ หมู่ที่ 7	เพื่อให้ประชาชนสัญจรสะดวกยิ่งขึ้น	กว้าง 3.00ม. หนาเฉลี่ย 0.15 ม. ยาว 130 ม.	200,000	-	-	-	300,000.-	ถนนที่ได้มาตรฐาน	ประชาชนได้รับความสะดวกในการสัญจร	กองช่าง

ก. ยุทธศาสตร์จังหวัดศรีสะเกษ ยุทธศาสตร์ที่ 1 ยกระดับการผลิตสินค้าการเกษตรสู่มาตรฐานอย่างครบวงจร

ข. ยุทธศาสตร์การพัฒนาขององค์กรปกครองส่วนท้องถิ่นในเขตจังหวัด ยุทธศาสตร์ที่ 5 พัฒนาและยกระดับโครงสร้างพื้นฐานให้เชื่อมโยงกับการพัฒนาทุกมิติ

1. ยุทธศาสตร์ การพัฒนาด้านโครงสร้างพื้นฐานให้เชื่อมโยงกับการพัฒนาทุกด้าน

1.1 แผนงานอุตสาหกรรมและการโยธา

ที่	โครงการ	วัตถุประสงค์	เป้าหมาย (ผลผลิต โครงการ)	งบประมาณ					ตัวชี้วัด (KPI)	ผลที่คาดว่าจะ ได้รับ	หน่วยงาน รับผิดชอบ หลัก
				2566 (บาท)	2567 (บาท)	2568 (บาท)	2569 (บาท)	2570 (บาท)			
95	โครงการก่อสร้างร่องระบายน้ำคอนกรีตเสริมเหล็ก ภายในหมู่บ้านอาลัย จากสี่แยก ไปทางทิศใต้	เพื่อก่อสร้างร่องระบายน้ำและทำให้น้ำไม่ท่วมขัง	กว้าง 0.60ม. ยาว 140 ม. ลึก 0.60 ม.	-	173,000.-	-	-	-	ร่องระบายน้ำที่ได้มาตรฐาน	การระบายน้ำได้สะดวกรวดเร็ว	กองช่าง
96	โครงการก่อสร้างร่องระบายน้ำคอนกรีตเสริมเหล็ก ภายในหมู่บ้านอาลัย จากสี่แยก – หน้าโรงเรียนบ้านอาลัย	เพื่อก่อสร้างร่องระบายน้ำและทำให้น้ำไม่ท่วมขัง	กว้าง 0.60 ม. ยาว 140 ม. ลึก 0.60 ม.	-	-	173,000.-	-	-	ร่องระบายน้ำที่ได้มาตรฐาน	การระบายน้ำได้สะดวกรวดเร็ว	กองช่าง
97	โครงการก่อสร้างถนน คอนกรีตเสริมเหล็ก ภายในหมู่บ้านอาลัย คุ้มบ้านอีดู่ หมู่ที่ 7 – บ้านแถม	เพื่อให้ประชาชนสัญจรสะดวกยิ่งขึ้น	กว้าง 4.00 ม . หนาเฉลี่ย 0.15ม. ยาว 66 ม.	163,000.-	163,000.-	-	163,000.-	-	ถนนที่ได้มาตรฐาน	ประชาชนได้รับความสะดวกในการสัญจร	กองช่าง
98	โครงการก่อสร้างร่องระบายน้ำคสล.จากสี่แยกบ้านอาลัย-ถนนบ้านหนองอียไทย	เพื่อก่อสร้างร่องระบายน้ำและทำให้น้ำไม่ท่วมขัง	กว้าง 0.60 ม. ยาว 200 ม. ลึก 0.60 ม.	-	-	-	200,000.-	-	ร่องระบายน้ำที่ได้มาตรฐาน	การระบายน้ำได้สะดวกรวดเร็ว	กองช่าง

ก. ยุทธศาสตร์จังหวัดศรีสะเกษ ยุทธศาสตร์ที่ 1 ยกระดับการผลิตสินค้าการเกษตรสู่มาตรฐานอย่างครบวงจร

ข. ยุทธศาสตร์การพัฒนาขององค์กรปกครองส่วนท้องถิ่นในเขตจังหวัด ยุทธศาสตร์ที่ 5 พัฒนาและยกระดับโครงสร้างพื้นฐานให้เชื่อมโยงกับการพัฒนาทุกมิติ

1. ยุทธศาสตร์ การพัฒนาด้านโครงสร้างพื้นฐานให้เชื่อมโยงกับการพัฒนาทุกด้าน

1.1 แผนงานอุตสาหกรรมและการโยธา

ที่	โครงการ	วัตถุประสงค์	เป้าหมาย (ผลผลิต โครงการ)	งบประมาณ					ตัวชี้วัด (KPI)	ผลที่คาดว่าจะได้รับ	หน่วยงาน รับผิดชอบหลัก
				2566 (บาท)	2567 (บาท)	2568 (บาท)	2569 (บาท)	2570 (บาท)			
99	โครงการปรับปรุงถนน ดินลงหิน คลุก ภายในหมู่บ้านอาลัย คุ้มบ้านอิฐ หมู่ที่ 7	เพื่อให้ประชาชน สัญจรสะดวกยิ่งขึ้น	กว้าง 3.00 ม . หนาเฉลี่ย 0.10 ม. ยาว 300 ม.	99,000.-	-	-	-	99,000.-	ถนนที่ได้ มาตรฐาน	ประชาชน ได้รับ ความ สะดวกใน การสัญจร	กองช่าง
100	โครงการก่อสร้างถนน คอนกรีต เสริมเหล็ก ถนนพะแวง/ปราสาท เยอ – หอนงไผ่ ม.8	เพื่อให้ประชาชน สัญจรสะดวกยิ่งขึ้น	กว้าง 4.00 ม . หนาเฉลี่ย 0.15 ม. ยาว 950 ม.	260,000.-	-	260,000.-	-	-	ถนนที่ได้ มาตรฐาน	ประชาชน ได้รับ ความ สะดวกใน การสัญจร	กองช่าง
101	โครงการก่อสร้างถนน คอนกรีต เสริมเหล็ก จากพะแวงใต้ – ป่าโคก ปราสาทเยอ	เพื่อให้ประชาชน สัญจรสะดวกยิ่งขึ้น	กว้าง 4.00 ม . หนาเฉลี่ย 0.15 ม. ยาว 442 ม.	260,000.-	260,000.-	-	-	-	ถนนที่ได้ มาตรฐาน	ประชาชน ได้รับ ความ สะดวกใน การสัญจร	กองช่าง

ก. ยุทธศาสตร์จังหวัดศรีสะเกษ ยุทธศาสตร์ที่ 1 ยกระดับการผลิตสินค้าการเกษตรสู่มาตรฐานอย่างครบวงจร

ข. ยุทธศาสตร์การพัฒนาขององค์กรปกครองส่วนท้องถิ่นในเขตจังหวัด ยุทธศาสตร์ที่ 5 พัฒนาและยกระดับโครงสร้างพื้นฐานให้เชื่อมโยงกับการพัฒนาทุกมิติ

1. ยุทธศาสตร์ การพัฒนาด้านโครงสร้างพื้นฐานให้เชื่อมโยงกับการพัฒนาทุกด้าน

1.1 แผนงานอุตสาหกรรมและการโยธา

ที่	โครงการ	วัตถุประสงค์	เป้าหมาย (ผลผลิต โครงการ)	งบประมาณ					ตัวชี้วัด (KPI)	ผลที่คาดว่าจะได้รับ	หน่วยงาน รับผิดชอบหลัก
				2566 (บาท)	2567 (บาท)	2568 (บาท)	2569 (บาท)	2570 (บาท)			
102	โครงการก่อสร้างร่องระบายน้ำคอนกรีตเสริมเหล็ก ภายในหมู่บ้านพะแะใต้ – บ้านคูสีแจง (จากบ้านนายพรมมา – บ้านนายเพชร)	เพื่อก่อสร้างร่องระบายน้ำและทำให้น้ำไม่ท่วมขัง	กว้าง 0.60 ม. ยาว 182 ม. ลึก 0.60 ม.	-	196,000.-	-	-	196,000.-	ร่องระบายน้ำที่ได้มาตรฐาน	การระบายน้ำได้สะดวกรวดเร็ว	กองช่าง
103	โครงการก่อสร้างร่องระบายน้ำคอนกรีตเสริมเหล็กภายในหมู่บ้านพะแะใต้	เพื่อก่อสร้างร่องระบายน้ำและทำให้น้ำไม่ท่วมขัง	กว้าง 0.60 ม. ยาว 200 ม. ลึก 0.60 ม.	-	-	250,000	-	-	ร่องระบายน้ำที่ได้มาตรฐาน	การระบายน้ำได้สะดวกรวดเร็ว	กองช่าง
104	โครงการก่อสร้างร่องระบายน้ำคอนกรีตเสริมเหล็ก ภายในหมู่บ้านพะแะใต้ (จากบ้านนางเลื่อน – บ้านนายมงคล หมู่ที่ 8)	เพื่อก่อสร้างร่องระบายน้ำและทำให้น้ำไม่ท่วมขัง	กว้าง 0.60 ม. ยาว 150 ม. ลึก 0.60 ม.	-	162,000.-	-	162,000.-	-	ร่องระบายน้ำที่ได้มาตรฐาน	การระบายน้ำได้สะดวกรวดเร็ว	กองช่าง

ก. ยุทธศาสตร์จังหวัดศรีสะเกษ ยุทธศาสตร์ที่ 1 ยกระดับการผลิตสินค้าการเกษตรสู่มาตรฐานอย่างครบวงจร

ข. ยุทธศาสตร์การพัฒนาขององค์กรปกครองส่วนท้องถิ่นในเขตจังหวัด ยุทธศาสตร์ที่ 5 พัฒนาและยกระดับโครงสร้างพื้นฐานให้เชื่อมโยงกับการพัฒนาทุกมิติ

1. ยุทธศาสตร์ การพัฒนาด้านโครงสร้างพื้นฐานให้เชื่อมโยงกับการพัฒนาทุกด้าน

1.1 แผนงานอุตสาหกรรมและการโยธา

ที่	โครงการ	วัตถุประสงค์	เป้าหมาย (ผลผลิต โครงการ)	งบประมาณ					ตัวชี้วัด (KPI)	ผลที่คาดว่าจะได้รับ	หน่วยงาน รับผิดชอบ หลัก
				2566 (บาท)	2567 (บาท)	2568 (บาท)	2569 (บาท)	2570 (บาท)			
105.	โครงการก่อสร้างถนนคอนกรีตเสริมเหล็ก สายบ้านพะแวงใต้ หมู่ที่ 8 – บ้านคูสีแจ	เพื่อให้ประชาชนสัญจรสะดวกยิ่งขึ้น	กว้าง 4.00 ม. หนาเฉลี่ย 0.15 ม. ยาว 10 ม.	50,000	-	-	-	-	ถนนที่ได้มาตรฐาน	ประชาชน ได้รับความ สะดวกใน การสัญจร	กองช่าง
106	โครงการก่อสร้างร่องระบายน้ำ คอนกรีตเสริมเหล็ก จากบ้านนายพรหมมา-สี่แยกทางไปสลักไถ่	เพื่อก่อสร้างร่องระบายน้ำและทำให้น้ำไม่ท่วมขัง	กว้าง 0.60 ม. ยาว 120 ม. ลึก 0.60 ม.	-	-	240,000.-	-	240,000.-	ร่องระบายน้ำที่ได้มาตรฐาน	การระบายน้ำได้สะดวกรวดเร็ว	กองช่าง
107.	โครงการก่อสร้างลูกระนาด ยางมะตอยบนถนนสายกลาง หมู่บ้านพะแวงใต้ หมู่ที่ 8	เพื่อป้องกันอุบัติเหตุบนท้องถนนและป้องกันชีวิต	จำนวน 7 จุด	-	-	35,000.-	-	-	7 แห่ง	ป้องกันอุบัติเหตุบนท้องถนนและป้องกันชีวิต	กองช่าง
108	โครงการขยายไหล่ทางถนน คสล.ข้างละ 0.5 เมตร สายบ้านพะแวงใต้-ปราสาทเยอ	เพื่อให้ประชาชนสัญจรสะดวกยิ่งขึ้น	กว้าง 0.5 ม. หนา 0.15 ยาว 2,000 ม.	-	500,000.-	-	-	500,000.-	ถนนที่ได้มาตรฐาน	ประชาชน ได้รับความ สะดวกใน การสัญจร	กองช่าง

ก. ยุทธศาสตร์จังหวัดศรีสะเกษ ยุทธศาสตร์ที่ 1 ยกระดับการผลิตสินค้าการเกษตรสู่มาตรฐานอย่างครบวงจร

ข. ยุทธศาสตร์การพัฒนาขององค์กรปกครองส่วนท้องถิ่นในเขตจังหวัด ยุทธศาสตร์ที่ 5 พัฒนาและยกระดับโครงสร้างพื้นฐานให้เชื่อมโยงกับการพัฒนาทุกมิติ

1. ยุทธศาสตร์ การพัฒนาด้านโครงสร้างพื้นฐานให้เชื่อมโยงกับการพัฒนาทุกด้าน

1.1 แผนงานอุตสาหกรรมและการโยธา

ที่	โครงการ	วัตถุประสงค์	เป้าหมาย (ผลผลิต โครงการ)	งบประมาณ					ตัวชี้วัด (KPI)	ผลที่คาดว่าจะได้รับ	หน่วยงาน รับผิดชอบ หลัก
				2566 (บาท)	2567 (บาท)	2568 (บาท)	2569 (บาท)	2570 (บาท)			
109	โครงการปรับปรุงถนนลูกรังลง หินคลุกสายบ้านพะแวงใต้ หมู่ ที่ 8 – ป่าโคกปราสาทเยอ	เพื่อให้ประชาชน สัญจรสะดวกยิ่งขึ้น	กว้าง 3.00 ม. หนาเฉลี่ย 0.10 ม. ยาว 490 ม.	-	-	163,000.-	-	-	ถนนที่ได้ มาตรฐาน	ประชาชน ได้รับความ สะดวกใน การสัญจร	กองช่าง
110	โครงการก่อสร้างถนน คอนกรีตเสริมเหล็ก ภายใน หมู่บ้านพะแวงใต้ หมู่ที่ 8 ซอย บ้านนางเต็ม – บ้านนางสงวน	เพื่อให้ประชาชน สัญจรสะดวกยิ่งขึ้น	กว้าง 3.00ม. หนาเฉลี่ย 0.15 ม. ยาว 55 ม.	-	100,000.-	-	-	100,000.-	ถนนที่ได้ มาตรฐาน	ประชาชน ได้รับความ สะดวกใน การสัญจร	กองช่าง
111	โครงการปรับปรุงถนนดินลง ลูกรังสายบ้านพะแวงใต้ – หนองไผ่ หมู่ที่ 8	เพื่อให้ประชาชน สัญจรสะดวกยิ่งขึ้น	กว้าง 3.00 ม. ยาว 1,000 ม. หนาเฉลี่ย 0.10 ม.	-	-	-	162,000.-	-	ถนนที่ได้ มาตรฐาน	ประชาชน ได้รับความ สะดวกใน การสัญจร	กองช่าง
112	โครงการขายท่อเมนต์ประปา จากพะแวงใต้ – ป่าโคก ปราสาทเยอ	เพื่อขายท่อเมนต์ ประปาบ้านพะแวง	ยาว 500 ม.	-	200,000	-	-	-	1 แห่ง	ประชาชน ได้ใช้ น้ำประปา ทั่วถึง	กองช่าง

ก. ยุทธศาสตร์จังหวัดศรีสะเกษ ยุทธศาสตร์ที่ 1 ยกระดับการผลิตสินค้าการเกษตรสู่มาตรฐานอย่างครบวงจร

ข. ยุทธศาสตร์การพัฒนาขององค์กรปกครองส่วนท้องถิ่นในเขตจังหวัด ยุทธศาสตร์ที่ 5 พัฒนาและยกระดับโครงสร้างพื้นฐานให้เชื่อมโยงกับการพัฒนาทุกมิติ

1. ยุทธศาสตร์ การพัฒนาด้านโครงสร้างพื้นฐานให้เชื่อมโยงกับการพัฒนาทุกด้าน

1.1 แผนงานอุตสาหกรรมและการโยธา

ที่	โครงการ	วัตถุประสงค์	เป้าหมาย (ผลผลิต โครงการ)	งบประมาณ					ตัวชี้วัด (KPI)	ผลที่คาดว่าจะได้รับ	หน่วยงาน รับผิดชอบ หลัก
				2566 (บาท)	2567 (บาท)	2568 (บาท)	2569 (บาท)	2570 (บาท)			
113	โครงการปรับปรุงศาลา ประชาคมพะวงไต้ หมู่ที่ 8	เพื่อดำเนินกิจกรรม ต่าง ๆ ของหมู่บ้าน	จำนวน 1 หลัง	-	-	-		100,000.-	1 แห่ง	มีสถานที่ ดำเนิน กิจกรรม ทางหมู่บ้าน	กองช่าง
114	โครงการขยายท่อเมนตีประปา จากสามแยกทางไปคูสีแจ ไป ทางทิศตะวันออกหมู่บ้าน	เพื่อขยายท่อเมนตี ประปาบ้านพะวง	ยาว 123 ม.	-	200,000	-	-	-	1 แห่ง	ประชาชน ได้ใช้ น้ำประปา ทั่วถึง	กองช่าง
115	โครงการก่อสร้างร่องระบายน้ำ คอนกรีตเสริมเหล็ก ภายใน หมู่บ้านหนองยาว คุ่มเหนือ แยกบ้านนายศุภชัย – บ้านนาย สำนวน หมู่ 9	เพื่อก่อสร้างร่อง ระบายน้ำและทำให้ น้ำไม่ท่วมขัง	กว้าง 0.60 ม. ยาว 100 ม. ลึก 0.60 ม.	-	-	-	150,000.-	-	ร่อง ระบาย น้ำที่ได้ มาตรฐาน	การระบาย น้ำได้ สะดวก รวดเร็ว	กองช่าง

ก. ยุทธศาสตร์จังหวัดศรีสะเกษ ยุทธศาสตร์ที่ 1 ยกระดับการผลิตสินค้าการเกษตรสู่มาตรฐานอย่างครบวงจร

ข. ยุทธศาสตร์การพัฒนาขององค์กรปกครองส่วนท้องถิ่นในเขตจังหวัด ยุทธศาสตร์ที่ 5 พัฒนาและยกระดับโครงสร้างพื้นฐานให้เชื่อมโยงกับการพัฒนาทุกมิติ

1. ยุทธศาสตร์ การพัฒนาด้านโครงสร้างพื้นฐานให้เชื่อมโยงกับการพัฒนาทุกด้าน

1.1 แผนงานอุตสาหกรรมและการโยธา

ที่	โครงการ	วัตถุประสงค์	เป้าหมาย (ผลผลิต โครงการ)	งบประมาณ					ตัวชี้วัด (KPI)	ผลที่คาดว่าจะได้รับ	หน่วยงาน รับผิดชอบ หลัก
				2566 (บาท)	2567 (บาท)	2568 (บาท)	2569 (บาท)	2570 (บาท)			
116	โครงการก่อสร้างร่องระบายน้ำคอนกรีตเสริมเหล็ก ภายในหมู่บ้านหนองยาว จากสามแยกบ้านน้อย-บ้านนายพรศักดิ์ หมู่ที่ 9	เพื่อก่อสร้างร่องระบายน้ำและทำให้น้ำไม่ท่วมขัง	กว้าง 0.60 ม. ยาว 200 ม. ลึก 0.60 ม.	-	248,000.-	248,000.-	-	-	ร่องระบายน้ำที่ได้มาตรฐาน	การระบายน้ำได้สะดวก รวดเร็ว	กองช่าง
117	โครงการก่อสร้างถนนคอนกรีตเสริมเหล็ก ภายในหมู่บ้านหนองยาวรอบบ้านน้อยจากบ้านนายคำพิว-บ้านนายคำสิงห์ หมู่ที่ 9	เพื่อให้ประชาชนสัญจรสะดวกยิ่งขึ้น	กว้าง 3.50 ม. ยาว 10 ม. หนา 0.15 ม.	30,000	-	-	-	-	ถนนที่ได้มาตรฐาน	ประชาชนได้รับความสะดวกในการสัญจร	กองช่าง
118	โครงการก่อสร้างร่องระบายน้ำคอนกรีตเสริมเหล็ก จากบ้านนางสมภาร-ซอยอนุรักษ หมู่ที่ 9	เพื่อก่อสร้างร่องระบายน้ำและทำให้น้ำไม่ท่วมขัง	กว้าง 0.60 ม. ยาว 200 ม. ลึก 0.60 ม.	-	-	248,000.-	-	248,000.-	ร่องระบายน้ำที่ได้มาตรฐาน	การระบายน้ำได้สะดวก รวดเร็ว	กองช่าง

ก. ยุทธศาสตร์จังหวัดศรีสะเกษ ยุทธศาสตร์ที่ 1 ยกระดับการผลิตสินค้าการเกษตรสู่มาตรฐานอย่างครบวงจร

ข. ยุทธศาสตร์การพัฒนาขององค์กรปกครองส่วนท้องถิ่นในเขตจังหวัด ยุทธศาสตร์ที่ 5 พัฒนาและยกระดับโครงสร้างพื้นฐานให้เชื่อมโยงกับการพัฒนาทุกมิติ

1. ยุทธศาสตร์ การพัฒนาด้านโครงสร้างพื้นฐานให้เชื่อมโยงกับการพัฒนาทุกด้าน

1.1 แผนงานอุตสาหกรรมและการโยธา

ที่	โครงการ	วัตถุประสงค์	เป้าหมาย (ผลผลิต โครงการ)	งบประมาณ					ตัวชี้วัด (KPI)	ผลที่คาดว่าจะได้รับ	หน่วยงาน รับผิดชอบ หลัก
				2566 (บาท)	2567 (บาท)	2568 (บาท)	2569 (บาท)	2570 (บาท)			
119	โครงการก่อสร้างร่องระบายน้ำ คอนกรีตเสริมเหล็ก ภายในหมู่บ้านหนองยาว ซอยสามแยก – หน้าบ้านนางอำพร หมู่ที่ 9	เพื่อก่อสร้างร่องระบายน้ำและทำให้น้ำไม่ท่วมขัง	กว้าง 0.40 ม. ยาว 150 ม. ลึก 0.40 ม.	186,000.-	-	-	186,000.-	-	ร่องระบายน้ำที่ได้มาตรฐาน	การระบายน้ำได้สะดวก รวดเร็ว	กองช่าง
120	โครงการก่อสร้างร่องระบายน้ำ คอนกรีตเสริมเหล็ก จากบ้านผู้ใหญ่-สามแยกทิศตะวันออก ม.9	เพื่อก่อสร้างร่องระบายน้ำและทำให้น้ำไม่ท่วมขัง	กว้าง 0.40 ม. ยาว 70 ม. ลึก 0.40 ม.	-	150,000.-	-	-	-	ร่องระบายน้ำที่ได้มาตรฐาน	การระบายน้ำได้สะดวก รวดเร็ว	กองช่าง
121	โครงการก่อสร้างถนน คอนกรีตเสริมเหล็ก สายบ้านหนองยาว – แยกถนนหนองยาว/บ้านอาลัย (ปูตา หมู่ที่ 9 (ต่อโครงการเดิม)	เพื่อให้ประชาชนสัญจรสะดวกยิ่งขึ้น	กว้าง 3.00 ม. หนาเฉลี่ย 0.15 ม. ยาว 5 ม.	10,000.-	-	-	-	-	ถนนที่ได้มาตรฐาน	ประชาชนได้รับความสะดวกในการสัญจร	กองช่าง

ก. ยุทธศาสตร์จังหวัดศรีสะเกษ ยุทธศาสตร์ที่ 1 ยกระดับการผลิตสินค้าการเกษตรสู่มาตรฐานอย่างครบวงจร

ข. ยุทธศาสตร์การพัฒนาขององค์กรปกครองส่วนท้องถิ่นในเขตจังหวัด ยุทธศาสตร์ที่ 5 พัฒนาและยกระดับโครงสร้างพื้นฐานให้เชื่อมโยงกับการพัฒนาทุกมิติ

1. ยุทธศาสตร์ การพัฒนาด้านโครงสร้างพื้นฐานให้เชื่อมโยงกับการพัฒนาทุกด้าน

1.1 แผนงานอุตสาหกรรมและการโยธา

ที่	โครงการ	วัตถุประสงค์	เป้าหมาย (ผลผลิต โครงการ)	งบประมาณ					ตัวชี้วัด (KPI)	ผลที่คาดว่าจะได้รับ	หน่วยงาน รับผิดชอบ หลัก
				2566 (บาท)	2567 (บาท)	2568 (บาท)	2569 (บาท)	2570 (บาท)			
122	โครงการปรับปรุงถนนดินลง ลูกรังจากบ้านหนองยาว-ถนน หนองอ้อย/อบต.สุขสวัสดิ์	เพื่อให้ประชาชน สัญจรสะดวกยิ่งขึ้น	กว้าง 3 ม. ยาว 500 ม. หนาเฉลี่ย 0.10 ม.	-	70,000.-	-	-	70,000.-	ถนนที่ได้ มาตรฐาน	ประชาชน ได้รับความ สะดวกใน การสัญจร	กองช่าง
123	โครงการปรับปรุงถนนลูกรังลง หินคลุกภายในหมู่บ้านหนอง ยาว – เชื่อมถนนสายหนอง กระจาน หมู่ที่ 9	เพื่อปรับปรุงถนน ลูกรังให้ดีขึ้นในการ สัญจรที่สะดวกของ ประชาชน	กว้าง 3.50 ม. หนาเฉลี่ย 0.10ม. ยาว 300 ม.	100,000.-	100,000.-	-	-	-	ถนนที่ได้ มาตรฐาน	ประชาชน ได้รับความ สะดวกใน การสัญจร	กองช่าง
124	โครงการปรับปรุงถนนลูกรังลง หินคลุก จากสี่แยกบ้านหนอง ยาว/บ้านอาลัย หมู่ที่ 9 – บ้าน แฉม หมู่ที่ 11	เพื่อปรับปรุงถนน ลูกรังให้ดีขึ้นในการ สัญจรที่สะดวกของ ประชาชน	กว้าง 3.50 ม. หนาเฉลี่ย 0.10 ม. ยาว 450 ม.	-	-	73,000.-	73,000.-	-	ถนนที่ได้ มาตรฐาน	ประชาชน ได้รับความ สะดวกใน การสัญจร	กองช่าง อบต.สุขสวัสดิ์

ก. ยุทธศาสตร์จังหวัดศรีสะเกษ ยุทธศาสตร์ที่ 1 ยกระดับการผลิตสินค้าการเกษตรสู่มาตรฐานอย่างครบวงจร

ข. ยุทธศาสตร์การพัฒนาขององค์กรปกครองส่วนท้องถิ่นในเขตจังหวัด ยุทธศาสตร์ที่ 5 พัฒนาและยกระดับโครงสร้างพื้นฐานให้เชื่อมโยงกับการพัฒนาทุกมิติ

1. ยุทธศาสตร์ การพัฒนาด้านโครงสร้างพื้นฐานให้เชื่อมโยงกับการพัฒนาทุกด้าน

1.1 แผนงานอุตสาหกรรมและการโยธา

ที่	โครงการ	วัตถุประสงค์	เป้าหมาย (ผลผลิต โครงการ)	งบประมาณ					ตัวชี้วัด (KPI)	ผลที่คาดว่าจะได้รับ	หน่วยงาน รับผิดชอบ หลัก
				2566 (บาท)	2567 (บาท)	2568 (บาท)	2569 (บาท)	2570 (บาท)			
125	โครงการติดตั้งกระจกโค้ง สาม แยกบ้านนางสมพานและบ้าน นายสุวรรณ	เพื่อลดอุบัติเหตุ	2 จุด	20,000	-	20,000	-	-	2 จุด	อุบัติเหตุจุด แยกที่ติดตั้ง กระจก ลดลง	กองช่าง
126	โครงการก่อสร้างร่องระบายน้ำ คอนกรีตเสริมเหล็ก จากบ้าน นางดวน – บ้านนายสันต์	เพื่อก่อสร้างร่อง ระบายน้ำและทำห น้ำไม่ท่วมขัง	กว้าง 0.60 ม. ยาว 64 ม. ลึก 0.60 ม.	-	176,000.-	-	-	176,000.-	ร่อง ระบาย น้ำที่ได้ มาตรฐาน	การระบาย น้ำได้ สะดวก รวดเร็ว	กองช่าง
127	โครงการก่อสร้างร่องระบายน้ำ คอนกรีตเสริมเหล็ก จากบ้าน นางสมพาน นัยเนตร – ถึงบ้าน นางสุพัฒ	เพื่อก่อสร้างร่อง ระบายน้ำและทำห น้ำไม่ท่วมขัง	กว้าง 0.60 ม. ยาว 191 ม. ลึก 0.60 ม.	-	250,000	-	250,000.-	-	ร่อง ระบาย น้ำที่ได้ มาตรฐาน	การระบาย น้ำได้ สะดวก รวดเร็ว	กองช่าง

ก. ยุทธศาสตร์จังหวัดศรีสะเกษ ยุทธศาสตร์ที่ 1 ยกระดับการผลิตสินค้าการเกษตรสู่มาตรฐานอย่างครบวงจร

ข. ยุทธศาสตร์การพัฒนาขององค์กรปกครองส่วนท้องถิ่นในเขตจังหวัด ยุทธศาสตร์ที่ 5 พัฒนาและยกระดับโครงสร้างพื้นฐานให้เชื่อมโยงกับการพัฒนาทุกมิติ

1. ยุทธศาสตร์ การพัฒนาด้านโครงสร้างพื้นฐานให้เชื่อมโยงกับการพัฒนาทุกด้าน

1.1 แผนงานอุตสาหกรรมและการโยธา

ที่	โครงการ	วัตถุประสงค์	เป้าหมาย (ผลผลิต โครงการ)	งบประมาณ					ตัวชี้วัด (KPI)	ผลที่คาดว่าจะได้รับ	หน่วยงาน รับผิดชอบ หลัก
				2566 (บาท)	2567 (บาท)	2568 (บาท)	2569 (บาท)	2570 (บาท)			
128	โครงการก่อสร้างถนน คอนกรีตเสริมเหล็ก จากบ้านนางเฉวียน – หลังที่ทำการ อบต.สุขสวัสดิ์	เพื่อให้ประชาชน มีถนนสัญจรสะดวกมากขึ้น	กว้าง 3.00 ม. ยาว 657 ม. หนาเฉลี่ย 0.15 ม.	250,000	-	-	250,000-	-	ถนนที่ได้มาตรฐาน	ประชาชน ได้รับความ สะดวกใน การสัญจร	กองช่าง
129	โครงการก่อสร้างร่องระบายน้ำ คอนกรีตเสริมเหล็ก จากบ้านผู้ใหญ่ – สามแยก	เพื่อก่อสร้างร่องระบายน้ำและทำให้น้ำไม่ท่วมขัง	กว้าง 0.40 ม. ยาว 106 ม. ลึก 0.40 ม.	-	-	176,000.-	-	176,000.-	ร่องระบายน้ำที่ได้มาตรฐาน	การระบายน้ำได้สะดวกรวดเร็ว	กองช่าง
130	โครงการก่อสร้างถนนคอนกรีตเสริมเหล็กสายบ้านน้อย-สามแยกบ้าน แอนแดง ม.9	เพื่อให้ประชาชน มีถนนสัญจรสะดวกมากขึ้น	กว้าง 4.00 ม. ยาว 10 ม. หนาเฉลี่ย 0.15 ม.	15,000.-	-	-	-	-	ถนนที่ได้มาตรฐาน	ประชาชน ได้รับความ สะดวกใน การสัญจร	กองช่าง

ก. ยุทธศาสตร์จังหวัดศรีสะเกษ ยุทธศาสตร์ที่ 1 ยกระดับการผลิตสินค้าการเกษตรสู่มาตรฐานอย่างครบวงจร

ข. ยุทธศาสตร์การพัฒนาขององค์กรปกครองส่วนท้องถิ่นในเขตจังหวัด ยุทธศาสตร์ที่ 5 พัฒนาและยกระดับโครงสร้างพื้นฐานให้เชื่อมโยงกับการพัฒนาทุกมิติ

1. ยุทธศาสตร์ การพัฒนาด้านโครงสร้างพื้นฐานให้เชื่อมโยงกับการพัฒนาทุกด้าน

1.1 แผนงานอุตสาหกรรมและการโยธา

ที่	โครงการ	วัตถุประสงค์	เป้าหมาย (ผลผลิต โครงการ)	งบประมาณ					ตัวชี้วัด (KPI)	ผลที่คาดว่าจะ ได้รับ	หน่วยงาน รับผิดชอบ หลัก
				2566 (บาท)	2567 (บาท)	2568 (บาท)	2569 (บาท)	2570 (บาท)			
131	โครงการปรับปรุงถนนลูกรังลง หินคลุกสายบ้านระหาร – บ้านโคน เขต ต.โนนปูน	เพื่อให้ประชาชน มี ถนนสัญจรสะดวกมาก ขึ้น	กว้าง 3.00 ม. ยาว 400 ม. หนาเฉลี่ย 0.10 ม.	-	200,000.-	-	200,000.-	-	ถนนที่ได้ มาตรฐาน	ประชาชน ได้รับความ สะดวกใน การสัญจร	กองช่าง
132	โครงการปรับปรุงถนนดินลง ลูกรังสายบ้านระหาร – เขต ตำบลดินแดง	เพื่อให้ประชาชน มี ถนนสัญจรสะดวก	กว้าง 4.00 ม. หนาเฉลี่ย 0.10 ม. ยาว 617 ม.	150,000	-	-	-	-	ถนนที่ได้ มาตรฐาน	ประชาชน ได้รับความ สะดวกใน การสัญจร	กองช่าง
133	โครงการปรับปรุงระบบ ประปาบ้านระหาร ม.10	เพื่อให้ประชาชนมี น้ำประปาใช้อย่าง พอเพียง	1 แห่ง	250,000	-	250,000	-	-	1 แห่ง	เพื่อให้ ประชาชนมี น้ำประปาใช้ อย่างเพียงพอ	กองช่าง
134	โครงการปรับปรุงถนนลูกรังลง หินคลุกสายบ้านระหาร – เขต ตำบลดินแดง	เพื่อให้ประชาชน มี ถนนสัญจรสะดวก	กว้าง 4.00 ม. หนาเฉลี่ย 0.10 ม. ยาว 617 ม.	-	-	200,000	-	200,000.-	ถนนที่ได้ มาตรฐาน	ประชาชน ได้รับความ สะดวกใน การสัญจร	กองช่าง

ก. ยุทธศาสตร์จังหวัดศรีสะเกษ ยุทธศาสตร์ที่ 1 ยกระดับการผลิตสินค้าการเกษตรสู่มาตรฐานอย่างครบวงจร

ข. ยุทธศาสตร์การพัฒนาขององค์กรปกครองส่วนท้องถิ่นในเขตจังหวัด ยุทธศาสตร์ที่ 5 พัฒนาและยกระดับโครงสร้างพื้นฐานให้เชื่อมโยงกับการพัฒนาทุกมิติ

1. ยุทธศาสตร์ การพัฒนาด้านโครงสร้างพื้นฐานให้เชื่อมโยงกับการพัฒนาทุกด้าน

1.1 แผนงานอุตสาหกรรมและการโยธา

ที่	โครงการ	วัตถุประสงค์	เป้าหมาย (ผลผลิต โครงการ)	งบประมาณ					ตัวชี้วัด (KPI)	ผลที่คาดว่าจะได้รับ	หน่วยงาน รับผิดชอบ หลัก
				2566 (บาท)	2567 (บาท)	2568 (บาท)	2569 (บาท)	2570 (บาท)			
135	โครงการปรับปรุงถนนลูกรังลง หินคลุกสายบ้านระหาร – ถนน สายปราสาทเยอ/บ้านระหาร หมู่ที่ 10	เพื่อให้ประชาชน มี ถนนสัญจรสะดวก	กว้าง 3.00 ม. หนาเฉลี่ย 0.10 ม. ยาว 880 ม.	-	124,000.-	-	-	-	ถนนที่ได้ มาตรฐาน	ประชาชน ได้รับความ สะดวกใน การสัญจร	กองช่าง
136	โครงการปรับปรุงถนน คอนกรีต เสริมเหล็ก ภายในหมู่บ้าน ระหาร	เพื่อให้ประชาชน มี ถนนสัญจรสะดวก	กว้าง 4.00 ม. หนาเฉลี่ย 0.10 ม. ยาว 45 ม.	-	110,000.-	-	-	-	ถนนที่ได้ มาตรฐาน	ประชาชน ได้รับความ สะดวกใน การสัญจร	กองช่าง
137	โครงการก่อสร้างร่องระบายน้ำ คอนกรีตเสริมเหล็ก ภายใน หมู่บ้านระหาร ซอยกลาง หมู่บ้าน	เพื่อก่อสร้างร่อง ระบายน้ำและทำ น้ำไม่ท่วมขัง	กว้าง 0.60 ม. ยาว 200 ม. ลึก 0.60 ม.	-	-	248,000.-	-	248,000.-	ร่อง ระบาย น้ำที่ได้ มาตรฐาน	การระบาย น้ำได้ สะดวก รวดเร็ว	กองช่าง

ก. ยุทธศาสตร์จังหวัดศรีสะเกษ ยุทธศาสตร์ที่ 1 ยกระดับการผลิตสินค้าการเกษตรสู่มาตรฐานอย่างครบวงจร

ข. ยุทธศาสตร์การพัฒนาขององค์กรปกครองส่วนท้องถิ่นในเขตจังหวัด ยุทธศาสตร์ที่ 5 พัฒนาและยกระดับโครงสร้างพื้นฐานให้เชื่อมโยงกับการพัฒนาทุกมิติ

1. ยุทธศาสตร์ การพัฒนาด้านโครงสร้างพื้นฐานให้เชื่อมโยงกับการพัฒนาทุกด้าน

1.1 แผนงานอุตสาหกรรมและการโยธา

ที่	โครงการ	วัตถุประสงค์	เป้าหมาย (ผลผลิต โครงการ)	งบประมาณ					ตัวชี้วัด (KPI)	ผลที่คาดว่าจะได้รับ	หน่วยงาน รับผิดชอบหลัก
				2566 (บาท)	2567 (บาท)	2568 (บาท)	2569 (บาท)	2570 (บาท)			
138	โครงการก่อสร้างถนนดินสายบ้านสุขสวัสดิ์-ถนนหนองยาว/พะแะ	เพื่อให้ประชาชน มีถนนสัญจรสะดวก	กว้าง 3.00 ม. สูงเฉลี่ย 0.50 ม. ยาว 450 ม.	-	-	-	120,000.-	-	ถนนที่ได้มาตรฐาน	ประชาชน ได้รับความ สะดวกใน การสัญจร	กองช่าง
139	โครงการปรับปรุงถนนลูกรังลงหินคลุกบ้านแหม - บ้านอาลัย	เพื่อให้ประชาชน มีถนนสัญจรสะดวก	กว้าง 4.00 ม. หนาเฉลี่ย 0.10 ม. ยาว 1,380 ม.	-	220,000.-	220,000.-	-	-	ถนนที่ได้มาตรฐาน	ประชาชน ได้รับความ สะดวกใน การสัญจร	กองช่าง
140	โครงการก่อสร้างร่องระบายน้ำภายในหมู่บ้านสุขสวัสดิ์	เพื่อก่อสร้างร่องระบายน้ำและทำให้น้ำไม่ท่วมขัง	กว้าง 0.60 ม. ยาว 150 ม. ลึก 0.60 ม.	-	-	200,000.-	-	-	ร่องระบายน้ำที่ได้มาตรฐาน	การระบาย น้ำได้ สะดวก รวดเร็ว	กองช่าง
141	โครงการปรับปรุงถนนดินลงลูกรังทางเข้า สำนักสงฆ์บ้านแหม	เพื่อให้ประชาชน มีถนนสัญจรสะดวก	กว้าง 3.00 ม. หนาเฉลี่ย 0.10 ม. ยาว 50 ม.	60,000	60,000.-	-	-	-	ถนนที่ได้มาตรฐาน	ประชาชน ได้รับความ สะดวกใน การสัญจร	กองช่าง

ก. ยุทธศาสตร์จังหวัดศรีสะเกษ ยุทธศาสตร์ที่ 1 ยกระดับการผลิตสินค้าการเกษตรสู่มาตรฐานอย่างครบวงจร

ข. ยุทธศาสตร์การพัฒนาขององค์กรปกครองส่วนท้องถิ่นในเขตจังหวัด ยุทธศาสตร์ที่ 5 พัฒนาและยกระดับโครงสร้างพื้นฐานให้เชื่อมโยงกับการพัฒนาทุกมิติ

1. ยุทธศาสตร์ การพัฒนาด้านโครงสร้างพื้นฐานให้เชื่อมโยงกับการพัฒนาทุกด้าน

1.1 แผนงานอุตสาหกรรมและการโยธา

ที่	โครงการ	วัตถุประสงค์	เป้าหมาย (ผลผลิต โครงการ)	งบประมาณ					ตัวชี้วัด (KPI)	ผลที่คาดว่าจะได้รับ	หน่วยงาน รับผิดชอบหลัก
				2566 (บาท)	2567 (บาท)	2568 (บาท)	2569 (บาท)	2570 (บาท)			
142	โครงการก่อสร้างถนนคอนกรีตเสริมเหล็ก ภายในหมู่บ้านชม ชอยบ้านนางสงวน หมู่ที่ 11	เพื่อให้ประชาชน มีถนนสัญจรสะดวก	กว้าง 4.00 ม. หนาเฉลี่ย 0.15ม. ยาว 53 ม.	-	-	-	129,000.-	-	ถนนที่ได้มาตรฐาน	ประชาชนได้รับความสะดวกในการสัญจร	กองช่าง
143	โครงการปรับปรุงร่องระบายน้ำบ้านหยอด	เพื่อปรับปรุงร่องระบายน้ำและทำให้น้ำไม่ท่วมขัง	กว้าง 0.60 ม. ยาว 30 ม. ลึก 0.60 ม.	-	120,000.-	-	-	120,000.-	ร่องระบายน้ำที่ได้มาตรฐาน	การระบายน้ำได้สะดวกรวดเร็ว	กองช่าง
144	โครงการก่อสร้างถนนคอนกรีตเสริมเหล็ก สายบ้านชม-บ้านอาลัย	เพื่อให้ประชาชน มีถนนสัญจรสะดวก	กว้าง 4.00 ม. ยาว 1,276 ม. หนา 0.15 ม.	250,000	-	250,000	-	250,000	ถนนที่ได้มาตรฐาน	ประชาชนได้รับความสะดวกในการสัญจร	กองช่าง

ก. ยุทธศาสตร์จังหวัดศรีสะเกษ ยุทธศาสตร์ที่ 1 ยกระดับการผลิตสินค้าการเกษตรสู่มาตรฐานอย่างครบวงจร

ข. ยุทธศาสตร์การพัฒนาขององค์กรปกครองส่วนท้องถิ่นในเขตจังหวัด ยุทธศาสตร์ที่ 5 พัฒนาและยกระดับโครงสร้างพื้นฐานให้เชื่อมโยงกับการพัฒนาทุกมิติ

1. ยุทธศาสตร์ การพัฒนาด้านโครงสร้างพื้นฐานให้เชื่อมโยงกับการพัฒนาทุกด้าน

1.1 แผนงานอุตสาหกรรมและการโยธา

ที่	โครงการ	วัตถุประสงค์	เป้าหมาย (ผลผลิต โครงการ)	งบประมาณ					ตัวชี้วัด (KPI)	ผลที่คาด ว่า จะได้รับ	หน่วยงาน รับผิดชอบ หลัก
				2566 (บาท)	2567 (บาท)	2568 (บาท)	2569 (บาท)	2570 (บาท)			
145	โครงการขยายท่อเมนดื่ ประปาบ้านสุขสวัสดิ์ หมู่ที่ 11	เพื่อขยายท่อเมนดื่ ระบบประปา	หมู่ที่ 11	50,000.-	-	-	50,000.-	-	1 สาย	ประชาชนมี น้ำประปา ใช้อย่าง ทั่วถึง	กองช่าง
146	โครงการปรับปรุงถนนลูกรัง ลงหินคลุกสายบ้านพะแฉะ เหนือ – ถนนสายบ้านสลัก ไผ่/บ้านหนองอีไทย	เพื่อให้ประชาชน มี ถนนสัญจรสะดวก มากขึ้น	กว้าง 3.00 ม. ยาว 400 ม. หนาเฉลี่ย 0.10 ม.	116,000.-	-	116,000.-	-	-	ถนนที่ได้ มาตรฐาน	ประชาชน ได้รับความ สะดวกใน การสัญจร	กองช่าง
147	โครงการก่อสร้างร่องระบาย น้ำ คอนกรีตเสริมเหล็ก ภายในหมู่บ้านพะแฉะเหนือ ชอยรอบหมู่บ้าน หมู่ที่ 12	เพื่อให้การระบายน้ำ ภายในหมู่บ้าน สะดวกยิ่งขึ้น	กว้าง 0.60 ม. ยาว 105 ม. ลึกเฉลี่ย 0.60 ม.	-	200,000.-	-	-	200,000.-	ร่อง ระบาย น้ำที่ได้ มาตรฐาน	การระบาย น้ำได้ สะดวก รวดเร็ว	กองช่าง

ก. ยุทธศาสตร์จังหวัดศรีสะเกษ ยุทธศาสตร์ที่ 1 ยกระดับการผลิตสินค้าการเกษตรสู่มาตรฐานอย่างครบวงจร

ข. ยุทธศาสตร์การพัฒนาขององค์กรปกครองส่วนท้องถิ่นในเขตจังหวัด ยุทธศาสตร์ที่ 5 พัฒนาและยกระดับโครงสร้างพื้นฐานให้เชื่อมโยงกับการพัฒนาทุกมิติ

1. ยุทธศาสตร์ การพัฒนาด้านโครงสร้างพื้นฐานให้เชื่อมโยงกับการพัฒนาทุกด้าน

1.1 แผนงานอุตสาหกรรมและการโยธา

ที่	โครงการ	วัตถุประสงค์	เป้าหมาย (ผลผลิต โครงการ)	งบประมาณ					ตัวชี้วัด (KPI)	ผลที่คาดว่าจะ ได้รับ	หน่วยงาน รับผิดชอบ หลัก
				2566 (บาท)	2567 (บาท)	2568 (บาท)	2569 (บาท)	2570 (บาท)			
148	โครงการปรับปรุงถนนลูกรังลง หินคลุกสายบ้านพะแวงเหนือ หมู่ที่ 12 – ถนนสายบ้าน หนองอีไทย หมู่ที่ 4	เพื่อปรับปรุงถนนหิน คลุกให้ดีขึ้นในการ สัญจร ไป – มา	กว้าง 3.00 ม. หนาเฉลี่ย 0.10 ม. ยาว 675 ม.	-	224,000.-	-	-	224,000.-	ถนนที่ได้ มาตรฐาน	ประชาชน ได้รับความ สะดวกใน การสัญจร	กองช่าง
149	โครงการก่อสร้างถนน คอนกรีตเสริมเหล็ก ภายใน หมู่บ้านพะแวงเหนือ ซอยสระ หนองคู	เพื่อให้ประชาชน มี ถนนสัญจรสะดวก มากขึ้น	กว้าง 4.00 ม. หนาเฉลี่ย 0.15 ม. ยาว 53 ม.	129,000.-	-	-	129,000.-	-	ถนนที่ได้ มาตรฐาน	ประชาชน ได้รับความ สะดวกใน การสัญจร	กองช่าง
150	โครงการก่อสร้างร่องระบายน้ำ คอนกรีตเสริมเหล็ก จากศาลา ประชาคม – สีแยก	เพื่อให้การระบายน้ำ ภายในหมู่บ้าน สะดวกยิ่งขึ้น	กว้าง 0.60 ม. ยาว 152 ม. ลึกเฉลี่ย 0.60 ม.	-	200,000.-	200,000.-	-	-	ร่อง ระบาย น้ำที่ได้ มาตรฐาน	การระบาย น้ำได้ สะดวก รวดเร็ว	กองช่าง

ก. ยุทธศาสตร์จังหวัดศรีสะเกษ ยุทธศาสตร์ที่ 1 ยกระดับการผลิตสินค้าการเกษตรสู่มาตรฐานอย่างครบวงจร

ข. ยุทธศาสตร์การพัฒนาขององค์กรปกครองส่วนท้องถิ่นในเขตจังหวัด ยุทธศาสตร์ที่ 5 พัฒนาและยกระดับโครงสร้างพื้นฐานให้เชื่อมโยงกับการพัฒนาทุกมิติ

1. ยุทธศาสตร์ การพัฒนาด้านโครงสร้างพื้นฐานให้เชื่อมโยงกับการพัฒนาทุกด้าน

1.1 แผนงานอุตสาหกรรมและการโยธา

ที่	โครงการ	วัตถุประสงค์	เป้าหมาย (ผลผลิต โครงการ)	งบประมาณ					ตัวชี้วัด (KPI)	ผลที่คาด ว่า จะได้รับ	หน่วยงาน รับผิดชอบ หลัก
				2566 (บาท)	2567 (บาท)	2568 (บาท)	2569 (บาท)	2570 (บาท)			
151	โครงการร่องระบายน้ำคอนกรีตเสริมเหล็ก ซอยกลางหมู่บ้าน	เพื่อให้การระบายน้ำภายในหมู่บ้านสะดวกยิ่งขึ้น	กว้าง 0.60 ยาว 219 ม. ลึกเฉลี่ย 0.60 ม.	200,000.-	-	-	-	-	ร่องระบายน้ำที่ได้มาตรฐาน	การระบายน้ำได้สะดวกรวดเร็ว	กองช่าง
152	โครงการปรับปรุงภูมิทัศน์รอบสะพานอนุสาวรีย์ บ้านพะวงเหนือ หมู่ที่ 12	เพื่อเป็นที่พักผ่อนของประชาชน	กว้าง 5.00 ม. ยาว 550 ม.	-	-	200,000.-	-	-	1 แห่ง	เป็นที่พักผ่อนของประชาชน	กองช่าง
153	โครงการซ่อมแซมถนนภายในตำบลสุขสวัสดิ์	เพื่อซ่อมแซมถนนภายในตำบลที่ชำรุดเสียหาย	ถนนภายในตำบลที่ชำรุด	300,000	300,000	300,000	300,000	300,000	ถนนที่ได้มาตรฐาน	ประชาชนได้รับความสะดวกในการสัญจร	กองช่าง

ก. ยุทธศาสตร์จังหวัดศรีสะเกษ ยุทธศาสตร์ที่ 1 ยกระดับการผลิตสินค้าการเกษตรสู่มาตรฐานอย่างครบวงจร

ข. ยุทธศาสตร์การพัฒนาขององค์กรปกครองส่วนท้องถิ่นในเขตจังหวัด ยุทธศาสตร์ที่ 5 พัฒนาและยกระดับโครงสร้างพื้นฐานให้เชื่อมโยงกับการพัฒนาทุกมิติ

1. ยุทธศาสตร์ การพัฒนาด้านโครงสร้างพื้นฐานให้เชื่อมโยงกับการพัฒนาทุกด้าน

1.1 แผนงานอุตสาหกรรมและการโยธา

ที่	โครงการ	วัตถุประสงค์	เป้าหมาย (ผลผลิต โครงการ)	งบประมาณ					ตัวชี้วัด (KPI)	ผลที่คาดว่าจะได้รับ	หน่วยงาน รับผิดชอบ หลัก
				2566 (บาท)	2567 (บาท)	2568 (บาท)	2569 (บาท)	2570 (บาท)			
154	โครงการก่อสร้างถนนคอนกรีตเสริมเหล็กสายบ้านพะแวงเหนือ-หนองอีไทย/สลักได	เพื่อก่อสร้างถนน(คสล.)ในการสัญจรที่สะดวกของประชาชน	กว้าง 4.00 ม. หนาเฉลี่ย 0.15 ม. ยาว 423 ม.	250,000.-	-	250,000.-	-	250,000.-	ถนนที่ได้มาตรฐาน	ประชาชนได้รับความสะดวกในการสัญจร	กองช่าง
155	โครงการขยายเขตท่อเมนประปาขนาด 3 นิ้ว จากบ้านพะแวงเหนือ-บ้านหนองยาว	เพื่อขยายระบบประปาให้ทั่วถึง	ยาว 200 ม.	60,000.-	-	60,000.-	-	-	1 สาย	ประชาชนมีน้ำประปาใช้อย่างทั่วถึง	กองช่าง
156	โครงการขุดลอกร่องเหมืองบ้านพะแวงเหนือ	เพื่อให้เกษตรกรมีน้ำใช้ทำการเกษตร	ลึก1.50 ม. กว้าง 5 เมตร ยาว 375 ม.	-	-	50,000	-	-	1 แห่ง	เกษตรกรมีน้ำในการเกษตรเพียงพอ	กองช่าง

ก. ยุทธศาสตร์จังหวัดศรีสะเกษ ยุทธศาสตร์ที่ 1 ยกระดับการผลิตสินค้าการเกษตรสู่มาตรฐานอย่างครบวงจร

ข. ยุทธศาสตร์การพัฒนาขององค์กรปกครองส่วนท้องถิ่นในเขตจังหวัด ยุทธศาสตร์ที่ 5 พัฒนาและยกระดับโครงสร้างพื้นฐานให้เชื่อมโยงกับการพัฒนาทุกมิติ

1. ยุทธศาสตร์ การพัฒนาด้านโครงสร้างพื้นฐานให้เชื่อมโยงกับการพัฒนาทุกด้าน

1.1 แผนงานอุตสาหกรรมและการโยธา

ที่	โครงการ	วัตถุประสงค์	เป้าหมาย (ผลผลิต โครงการ)	งบประมาณ					ตัวชี้วัด (KPI)	ผลที่คาดว่าจะได้รับ	หน่วยงาน รับผิดชอบ หลัก
				2566 (บาท)	2567 (บาท)	2568 (บาท)	2569 (บาท)	2570 (บาท)			
157	โครงการก่อสร้างรั้วรอบหนองคู	เพื่อปกป้องเขตหนองคู	สูง 1.20 ม. ยาว 720 ม.	-	200,000	-	200,000	-	1 แห่ง	พื้นที่ สาธารณะ หนองคูมี หลักเขต พื้นที่ชัดเจน	กองช่าง
158	โครงการปรับปรุงถนนดินลงหिन คลุกจากน่านายพรชัย ทรงกรด- น่านายวีระชัย บุทธนา ม.4	เพื่อปรับปรุงถนนดิน ลงหिनคลุกให้ ประชาชนสัญจร สะดวกยิ่งขึ้น	ยาว 500 ม. กว้าง 3.00 ม. หนาเฉลี่ย 0.10 ม.	200,000	-	-	300,000.-	-	ถนนที่ได้ มาตรฐาน	ประชาชน ได้รับความ สะดวกใน การสัญจร	กองช่าง
159	โครงการระบบเติมน้ำใต้ดิน ระดับต้นด้วยระบบหลังคา น้ำผ่านบ่อวงคอนกรีตภายใน หมู่บ้านและ สถานที่ราชการ เขตตำบลสุขสวัสดิ์	เพื่อเพิ่มปริมาณน้ำใต้ ดินให้มากขึ้น	หมู่บ้าน12 หมู่ฯละ2แห่ง โรงเรียน 3แห่ง อบต.สุขสวัสดิ์ 2แห่ง รวม ทั้งหมด 29 แห่ง	-	-	150,000.-	-	150,000.-	น้ำใต้ดิน มี ปริมาณ เพิ่มขึ้น	เพิ่มปริมาณ น้ำใต้ดิน และและ การทำมั่งง ของน้ำ	กองช่าง

ก. ยุทธศาสตร์จังหวัดศรีสะเกษ ยุทธศาสตร์ที่ 1 ยกระดับการผลิตสินค้าการเกษตรสู่มาตรฐานอย่างครบวงจร

ข. ยุทธศาสตร์การพัฒนาขององค์กรปกครองส่วนท้องถิ่นในเขตจังหวัด ยุทธศาสตร์ที่ 5 พัฒนาและยกระดับโครงสร้างพื้นฐานให้เชื่อมโยงกับการพัฒนาทุกมิติ

1. ยุทธศาสตร์ การพัฒนาด้านโครงสร้างพื้นฐานให้เชื่อมโยงกับการพัฒนาทุกด้าน

1.1 แผนงานอุตสาหกรรมและการโยธา

ที่	โครงการ	วัตถุประสงค์	เป้าหมาย (ผลผลิต โครงการ)	งบประมาณ					ตัวชี้วัด (KPI)	ผลที่คาดว่าจะได้รับ	หน่วยงาน รับผิดชอบหลัก
				2566 (บาท)	2567 (บาท)	2568 (บาท)	2569 (บาท)	2570 (บาท)			
160	โครงการก่อสร้างระบบเติมน้ำใต้ดินผ่านบ่อวงคอนกรีต	เพื่อเพิ่มปริมาณน้ำใต้ดินให้มากขึ้น	หมู่บ้าน12 หมู่ๆละ2แห่ง โรงเรียน 3 แห่ง อบต.สุขสวัสดิ์ 2 แห่ง รวมทั้งหมด 29แห่ง	-	100,000	-	100,000	-	น้ำใต้ดินมีปริมาณเพิ่มขึ้น	เพิ่มปริมาณน้ำใต้ดินและการท่วมขังของน้ำ	กองช่าง
161	โครงการก่อสร้างอาคารทางเข้าน้ำหนองสนม.1	เพื่อเพิ่มปริมาณน้ำในหนองน้ำให้มากขึ้น	กว้าง 1.80ม. ยาว 8.00 ม.	-	-	-	-	40,000.-	ปริมาณน้ำในหนองน้ำสาธารณะเพิ่มขึ้นร้อยละ20	ประชาชนมีน้ำเพื่ออุปโภคและ การเกษตรเพิ่มมากขึ้น	กองช่าง

ก. ยุทธศาสตร์จังหวัดศรีสะเกษ ยุทธศาสตร์ที่ 1 ยกระดับการผลิตสินค้าการเกษตรสู่มาตรฐานอย่างครบวงจร

ข. ยุทธศาสตร์การพัฒนาขององค์กรปกครองส่วนท้องถิ่นในเขตจังหวัด ยุทธศาสตร์ที่ 5 พัฒนาและยกระดับโครงสร้างพื้นฐานให้เชื่อมโยงกับการพัฒนาทุกมิติ

1. ยุทธศาสตร์ การพัฒนาด้านโครงสร้างพื้นฐานให้เชื่อมโยงกับการพัฒนาทุกด้าน

1.1 แผนงานอุตสาหกรรมและการโยธา

ที่	โครงการ	วัตถุประสงค์	เป้าหมาย (ผลผลิต โครงการ)	งบประมาณและที่ผ่านมา					ตัวชี้วัด (KPI)	ผลที่คาดว่าจะ ได้รับ	หน่วยงาน รับผิดชอบ หลัก
				2566 (บาท)	2567 (บาท)	2568 (บาท)	2569 (บาท)	2570 (บาท)			
162	โครงการก่อสร้างอาคารทางเข้าน้ำหนองสลักไต่ ม.6	เพื่อเพิ่มปริมาณน้ำในหนองน้ำให้มากขึ้น	กว้าง 2.00 ม. ยาว 10 ม.	-	-	50,000.-	-	-	ปริมาณน้ำในหนองน้ำสาธารณะเพิ่มขึ้น ร้อยละ20	ประชาชนมีน้ำเพื่ออุปโภคและการเกษตรเพิ่มมากขึ้น	กองช่าง
163	โครงการก่อสร้างอาคารทางเข้าน้ำหนอง เชียงโคก ม. 2	เพื่อเพิ่มปริมาณน้ำในหนองน้ำให้มากขึ้น	กว้าง 1.80 ม. ยาว 8.00 ม.	-	-	-	40,000.-	-	ปริมาณน้ำในหนองน้ำสาธารณะเพิ่มขึ้น ร้อยละ20	ประชาชนมีน้ำเพื่ออุปโภคและการเกษตรเพิ่มมากขึ้น	กองช่าง

ก. ยุทธศาสตร์จังหวัดศรีสะเกษ ยุทธศาสตร์ที่ 1 ยกระดับการผลิตสินค้าการเกษตรสู่มาตรฐานอย่างครบวงจร

ข. ยุทธศาสตร์การพัฒนาขององค์กรปกครองส่วนท้องถิ่นในเขตจังหวัด ยุทธศาสตร์ที่ 5 พัฒนาและยกระดับโครงสร้างพื้นฐานให้เชื่อมโยงกับการพัฒนาทุกมิติ

1. ยุทธศาสตร์ การพัฒนาด้านโครงสร้างพื้นฐานให้เชื่อมโยงกับการพัฒนาทุกด้าน

1.1 แผนงานอุตสาหกรรมและการโยธา

ที่	โครงการ	วัตถุประสงค์	เป้าหมาย (ผลผลิต โครงการ)	งบประมาณ					ตัวชี้วัด (KPI)	ผลที่คาดว่าจะ ได้รับ	หน่วยงาน รับผิดชอบ หลัก
				2566 (บาท)	2567 (บาท)	2568 (บาท)	2569 (บาท)	2570 (บาท)			
164	โครงการก่อสร้างอาคาร ทางเข้าน้ำ หนองจิ่ง เทียว ม. 2	เพื่อเพิ่มปริมาณ น้ำในหนองน้ำให้ มากขึ้น	กว้าง 1.80 ม. ยาว 8.00 ม.	-	40,000.-	-	-	-	ปริมาณ น้ำใน หนองน้ำ สาธารณะ เพิ่มขึ้น ร้อยละ20	ประชาชนมีน้ำ เพื่ออุปโภค และการเกษตร เพิ่มมากขึ้น	กองช่าง
165	โครงการก่อสร้างอาคาร ทางเข้าน้ำหนอง ตะดอบ ม. 8	เพื่อเพิ่มปริมาณ น้ำในหนองน้ำให้ มากขึ้น	กว้าง 1.80 ม. ยาว 8.00 ม.	-	-	-	-	40,000.-	ปริมาณ น้ำใน หนองน้ำ สาธารณะ เพิ่มขึ้น ร้อยละ20	ประชาชนมีน้ำ เพื่ออุปโภค และการเกษตร เพิ่มมากขึ้น	กองช่าง

ก. ยุทธศาสตร์จังหวัดศรีสะเกษ ยุทธศาสตร์ที่ 1 ยกระดับการผลิตสินค้าการเกษตรสู่มาตรฐานอย่างครบวงจร

ข. ยุทธศาสตร์การพัฒนาขององค์กรปกครองส่วนท้องถิ่นในเขตจังหวัด ยุทธศาสตร์ที่ 5 พัฒนาและยกระดับโครงสร้างพื้นฐานให้เชื่อมโยงกับการพัฒนาทุกมิติ

1. ยุทธศาสตร์ การพัฒนาด้านโครงสร้างพื้นฐานให้เชื่อมโยงกับการพัฒนาทุกด้าน

1.1 แผนงานอุตสาหกรรมและการโยธา

ที่	โครงการ	วัตถุประสงค์	เป้าหมาย (ผลผลิต โครงการ)	งบประมาณ					ตัวชี้วัด (KPI)	ผลที่คาดว่าจะ ได้รับ	หน่วยงาน รับผิดชอบ หลัก
				2566 (บาท)	2567 (บาท)	2568 (บาท)	2569 (บาท)	2570 (บาท)			
166	โครงการก่อสร้างอาคารทางเข้าน้ำหนองป่าโคกพะแวง ม. 8	เพื่อเพิ่มปริมาณน้ำในหนองน้ำให้มากขึ้น	กว้าง 1.80 ม. ยาว 8.00 ม.	-	-	-	-	40,000.-	ปริมาณน้ำในหนองน้ำสาธารณะเพิ่มขึ้น ร้อยละ20	ประชาชนมีน้ำเพื่ออุปโภคและการเกษตรเพิ่มมากขึ้น	กองช่าง
167	โครงการก่อสร้างอาคารทางเข้าน้ำหนองยาว ม. 9	เพื่อเพิ่มปริมาณน้ำในหนองน้ำให้มากขึ้น	กว้าง 1.80 ม. ยาว 8.00 ม.	-	-	-	-	40,000.-	ปริมาณน้ำในหนองน้ำสาธารณะเพิ่มขึ้น ร้อยละ20	ประชาชนมีน้ำเพื่ออุปโภคและการเกษตรเพิ่มมากขึ้น	กองช่าง

ก. ยุทธศาสตร์จังหวัดศรีสะเกษ ยุทธศาสตร์ที่ 1 ยกระดับการผลิตสินค้าการเกษตรสู่มาตรฐานอย่างครบวงจร

ข. ยุทธศาสตร์การพัฒนาขององค์กรปกครองส่วนท้องถิ่นในเขตจังหวัด ยุทธศาสตร์ที่ 5 พัฒนาและยกระดับโครงสร้างพื้นฐานให้เชื่อมโยงกับการพัฒนาทุกมิติ

1. ยุทธศาสตร์ การพัฒนาด้านโครงสร้างพื้นฐานให้เชื่อมโยงกับการพัฒนาทุกด้าน

1.1 แผนงานอุตสาหกรรมและการโยธา

ที่	โครงการ	วัตถุประสงค์	เป้าหมาย (ผลผลิต โครงการ)	งบประมาณ					ตัวชี้วัด (KPI)	ผลที่คาดว่าจะได้รับ	หน่วยงาน รับผิดชอบ หลัก
				2566 (บาท)	2567 (บาท)	2568 (บาท)	2569 (บาท)	2570 (บาท)			
168	โครงการก่อสร้างอาคาร ทางเข้าน้ำ หนองคู ม.12	เพื่อเพิ่มปริมาณ น้ำในหนองน้ำให้ มากขึ้น	กว้าง2.00 ม. ยาว 10 ม.	-	-	-	50,000.-	-	ปริมาณ น้ำใน หนองน้ำ สาธารณะ เพิ่มขึ้น ร้อยละ20	ประชาชนมีน้ำ เพื่ออุปโภค และการเกษตร เพิ่มมากขึ้น	กองช่าง
169	โครงการก่อสร้างอาคาร ทางเข้าน้ำหนองพะวะ ม.12	เพื่อเพิ่มปริมาณ น้ำในหนองน้ำให้ มากขึ้น	กว้าง 1.80 ม. ยาว 8.00 ม.	-	-	-	-	40,000.-	ปริมาณ น้ำใน หนองน้ำ สาธารณะ เพิ่มขึ้น ร้อยละ20	ประชาชนมีน้ำ เพื่ออุปโภค และการเกษตร เพิ่มมากขึ้น	กองช่าง

ก. ยุทธศาสตร์จังหวัดศรีสะเกษ ยุทธศาสตร์ที่ 1 ยกระดับการผลิตสินค้าการเกษตรสู่มาตรฐานอย่างครบวงจร

ข. ยุทธศาสตร์การพัฒนาขององค์กรปกครองส่วนท้องถิ่นในเขตจังหวัด ยุทธศาสตร์ที่ 5 พัฒนาและยกระดับโครงสร้างพื้นฐานให้เชื่อมโยงกับการพัฒนาทุกมิติ

1. ยุทธศาสตร์ การพัฒนาด้านโครงสร้างพื้นฐานให้เชื่อมโยงกับการพัฒนาทุกด้าน

1.1 แผนงานอุตสาหกรรมและการโยธา

ที่	โครงการ	วัตถุประสงค์	เป้าหมาย (ผลผลิต โครงการ)	งบประมาณ					ตัวชี้วัด (KPI)	ผลที่คาดว่าจะ ได้รับ	หน่วยงาน รับผิดชอบ หลัก
				2566 (บาท)	2567 (บาท)	2568 (บาท)	2569 (บาท)	2570 (บาท)			
170	โครงการก่อสร้างถนน คสล. บ้านระหารจาก บ้านนายมานิตย์ ไชย สิทธิ์-บ้านนายสีมา โยธา ม.10	เพื่อให้ ประชาชนสัญจร สะดวกยิ่งขึ้น	กว้าง 4.00 ม. ยาว 200 ม. หนาเฉลี่ย 0.15 ม.	250,000.-	-	-	-	-	ถนนที่ได้ มาตรฐาน	ประชาชน สัญจรสะดวก ยิ่งขึ้น	กองช่าง
171	โครงการก่อสร้างลาน คอนกรีตเสริมเหล็กหน้า สำนักงาน อบต. สุขสวัสดิ์	เพื่อก่อสร้างลาน คอนกรีต	ยาวเฉลี่ย 35 ม. กว้างเฉลี่ย 16 ม. หนาเฉลี่ย 0.15 ม.	250,000	-	250,000	250,000	-	1 แห่ง	ประชาชนที่มา ติดต่อราชการ สะดวกในการ จอดรถ	กองช่าง
172	โครงการก่อสร้างถนน คอนกรีตเสริมเหล็ก ภายใน อบต.สุขสวัสดิ์	เพื่อให้ ประชาชนสัญจร สะดวกยิ่งขึ้น	กว้าง 4.00 ม. ยาว 80 ม. หนาเฉลี่ย 0.15 ม.	-	150,000.-	-	-	150,000.-	ถนนที่ได้ มาตรฐาน	ประชาชน สัญจรสะดวก ยิ่งขึ้น	กองช่าง

ก. ยุทธศาสตร์จังหวัดศรีสะเกษ ยุทธศาสตร์ที่ 1 ยกระดับการผลิตสินค้าการเกษตรสู่มาตรฐานอย่างครบวงจร

ข. ยุทธศาสตร์การพัฒนาขององค์กรปกครองส่วนท้องถิ่นในเขตจังหวัด ยุทธศาสตร์ที่ 5 พัฒนาและยกระดับโครงสร้างพื้นฐานให้เชื่อมโยงกับการพัฒนาทุกมิติ

1. ยุทธศาสตร์ การพัฒนาด้านโครงสร้างพื้นฐานให้เชื่อมโยงกับการพัฒนาทุกด้าน

1.2 แผนงานเคหะและชุมชน

ที่	โครงการ	วัตถุประสงค์	เป้าหมาย (ผลผลิต โครงการ)	งบประมาณ					ตัวชี้วัด (KPI)	ผลที่คาด ว่า จะได้รับ	หน่วยงาน รับผิดชอบ หลัก
				2566 (บาท)	2567 (บาท)	2568 (บาท)	2569 (บาท)	2570 (บาท)			
173	โครงการขยายเขตไฟฟ้าสาธารณะ (สายดับ)บ้านหนองอีไทย(ซอยหน้าโรงเรียนและหน้าบ้านนายवलศรี ใจมัน-ถนนลาดยางหนองแคน/จันลมพร้อมติดตั้งโคม จำนวน 2 โคม	เพื่อประชาชนมีไฟฟ้าใช้	ระยะทาง 650 ม.	25,000.-	-	-	-	-	1 สาย	มีแสงสว่างในที่สาธารณะ	ไฟฟ้า อ.ขุนหาญ
174	โครงการขยายเขตไฟฟ้าสาธารณะ (สายดับ)ภายในบ้านหนองอีไทย (ซอยคุ้มน้ำเย็น) พร้อมติดตั้งโคม 2 โคม	เพื่อประชาชนมีไฟฟ้าใช้	ระยะทาง 400 ม.	20,000.-	-	-	-	-	1 สาย	ประชาชนมีไฟฟ้าใช้	ไฟฟ้า อ.ขุนหาญ
175	โครงการขยายเขตไฟฟ้าสาธารณะ(สายดับ)ภายในบ้านสุขสวัสดิ์ หมู่ 11 พร้อมติดตั้งมิเตอร์และสวิทช์ควบคุมอัตโนมัติ	เพื่อประชาชนมีไฟฟ้าใช้	ระยะทาง 1,000 ม.	-	45,000.-	-	-	-	1สาย	ลดอุบัติเหตุ	ไฟฟ้า อ.ขุนหาญ
176	โครงการขยายเขตไฟฟ้าสาธารณะ(สายดับ)ภายในตำบลสุขสวัสดิ์ติดตั้งมิเตอร์และสวิทช์ควบคุมอัตโนมัติ	เพื่อประชาชนมีไฟฟ้าใช้	ตำบลสุขสวัสดิ์	100,000	-	-	100,000.-	-	12 หมู่	มีแสงสว่างในที่สาธารณะ	ไฟฟ้า อ.ขุนหาญ

ก. ยุทธศาสตร์จังหวัดศรีสะเกษ ยุทธศาสตร์ที่ 1 ยกระดับการผลิตสินค้าการเกษตรสู่มาตรฐานอย่างครบวงจร

ข. ยุทธศาสตร์การพัฒนาขององค์กรปกครองส่วนท้องถิ่นในเขตจังหวัด ยุทธศาสตร์ที่ 5 พัฒนาและยกระดับโครงสร้างพื้นฐานให้เชื่อมโยงกับการพัฒนาทุกมิติ

1. ยุทธศาสตร์ การพัฒนาด้านโครงสร้างพื้นฐานให้เชื่อมโยงกับการพัฒนาทุกด้าน

1.2 แผนงานเคหะและชุมชน

ที่	โครงการ	วัตถุประสงค์	เป้าหมาย (ผลผลิต โครงการ)	งบประมาณ					ตัวชี้วัด (KPI)	ผลที่คาดว่าจะได้รับ	หน่วยงาน รับผิดชอบหลัก
				2566 (บาท)	2567 (บาท)	2568 (บาท)	2569 (บาท)	2570 (บาท)			
177	โครงการขยายเขตไฟฟ้าเพื่อ การเกษตรบ้านโพนปลัด-โคกหัว เสือ ม.1	เพื่อให้เกษตรกร ได้ใช้ไฟฟ้าเพื่อ ทำการเกษตร	ติดตั้งเสาไฟฟ้า ระยะทางเฉลี่ย 400 ม.	-	60,000.-	-	-	60,000.-	1 สาย	ประชาชนมี ไฟฟ้าใช้เพื่อ ทำการเกษตร	ไฟฟ้า อ.ขุนหาญ
178	โครงการขยายไฟฟ้าเพื่อ การเกษตรบ้านหอมเนตร -โคก ตานวน ม.1	เพื่อให้ ประชาชนมี ไฟฟ้าใช้สำหรับ การเกษตร	ระยะทางยาว 500 ม.	75,000.-	-	-	-	-	1สาย	ประชาชนมี ไฟฟ้าใช้ เพื่อทำ การเกษตร	ไฟฟ้า อ.ขุนหาญ
180	โครงการขยายเขตไฟฟ้าเพื่อ การเกษตรบ้านโพนปลัด/บ้าน จิ้งเอิญ – เขต ต.ปราสาทเขยอ	เพื่อให้เกษตรกร ได้ใช้ไฟฟ้าเพื่อ ทำการเกษตร	ระยะทางยาว 1,500 ม.	180,000.-	-	-	-	180,000.-	1 สาย	ประชาชนมี ไฟฟ้าใช้ เพื่อทำ การเกษตร	ไฟฟ้า อ.ขุนหาญ
181	โครงการติดตั้งสัญญาณไฟ กระพริบบริเวณ สี่แยก รร. บ้าน โพนปลัด	เพื่อความ ปลอดภัยของ ประชาชน	จำนวน 1 จุด	-	25,000.-	-	-	-	1 สาย	ลดอุบัติเหตุ	ไฟฟ้า อ.ขุนหาญ

ก. ยุทธศาสตร์จังหวัดศรีสะเกษ ยุทธศาสตร์ที่ 1 ยกระดับการผลิตสินค้าการเกษตรสู่มาตรฐานอย่างครบวงจร

ข. ยุทธศาสตร์การพัฒนาขององค์กรปกครองส่วนท้องถิ่นในเขตจังหวัด ยุทธศาสตร์ที่ 5 พัฒนาและยกระดับโครงสร้างพื้นฐานให้เชื่อมโยงกับการพัฒนาทุกมิติ

1. ยุทธศาสตร์ การพัฒนาด้านโครงสร้างพื้นฐานให้เชื่อมโยงกับการพัฒนาทุกด้าน

1.2 แผนงานเคหะและชุมชน

ที่	โครงการ	วัตถุประสงค์	เป้าหมาย (ผลผลิต โครงการ)	งบประมาณ					ตัวชี้วัด (KPI)	ผลที่คาด ว่า จะได้รับ	หน่วยงาน รับผิดชอบ หลัก
				2566 (บาท)	2567 (บาท)	2568 (บาท)	2569 (บาท)	2570 (บาท)			
182	โครงการขยายเขตไฟฟ้าการเกษตร ริมคลองอีสานเขียวด้านทิศ ตะวันออก-เขตตำบลปราสาทเยอ	เพื่อให้เกษตรกร ได้ใช้ไฟฟ้าเพื่อ ทำการเกษตร	ระยะทางยาว 1,200 ม.	-	-	200,000	-	-	1 สาย	ประชาชนมี ไฟฟ้าใช้ เพื่อทำ การเกษตร	ไฟฟ้า อ.ขุนหาญ
183	โครงการขยายเขตไฟฟ้าการเกษตร จากนางจันทร์เต็ม-นายนาย เปลี่ยน แจ่มแจ้ว	เพื่อให้เกษตรกร ได้ใช้ไฟฟ้าเพื่อ ทำการเกษตร	ติดตั้งเสา ไฟฟ้า ระยะทาง เฉลี่ย 500 ม.	-	-	-	100,000.-	-	1 สาย	ประชาชนมี ไฟฟ้าใช้ เพื่อทำ การเกษตร	ไฟฟ้า อ.ขุนหาญ
184	โครงการขยายเขตไฟฟ้าแรงต่ำ ภายในหมู่บ้านเขวา หมู่ 2	เพื่อให้ ประชาชนมี ไฟฟ้าใช้ทั่วถึง	ระยะทางยาว 120 ม. จำนวน 3 ต้น	-	-	40,000.-	-	-	1 สาย	ประชาชนมี ไฟฟ้าใช้ เพียงพอ	ไฟฟ้า อ.ขุนหาญ

ก. ยุทธศาสตร์จังหวัดศรีสะเกษ ยุทธศาสตร์ที่ 1 ยกระดับการผลิตสินค้าการเกษตรสู่มาตรฐานอย่างครบวงจร

ข. ยุทธศาสตร์การพัฒนาขององค์กรปกครองส่วนท้องถิ่นในเขตจังหวัด ยุทธศาสตร์ที่ 5 พัฒนาและยกระดับโครงสร้างพื้นฐานให้เชื่อมโยงกับการพัฒนาทุกมิติ

1. ยุทธศาสตร์ การพัฒนาด้านโครงสร้างพื้นฐานให้เชื่อมโยงกับการพัฒนาทุกด้าน

1.2 แผนงานเคหะและชุมชน

ที่	โครงการ	วัตถุประสงค์	เป้าหมาย (ผลผลิต โครงการ)	งบประมาณ					ตัวชี้วัด (KPI)	ผลที่คาดว่าจะได้รับ	หน่วยงาน รับผิดชอบหลัก
				2566 (บาท)	2567 (บาท)	2568 (บาท)	2569 (บาท)	2570 (บาท)			
185	โครงการขยายเขตไฟฟ้าแรงต่ำ ภายในหมู่บ้านเขวา หมู่ 2	เพื่อให้ ประชาชนมี ไฟฟ้าใช้ทั่วถึง	ระยะทางยาว 120 ม. จำนวน 3 ต้น	-	-	33,000.-	-	-	1 สาย	ประชาชนมี ไฟฟ้าใช้ เพียงพอ	ไฟฟ้า อ.ขุนหาญ
186	โครงการขยายเขตไฟฟ้าการเกษตร จากบ้านละออง-ป่าโคกโนนบก	เพื่อให้เกษตรกร ได้ใช้ไฟฟ้าเพื่อ ทำการเกษตร	ติดตั้งเสา ไฟฟ้า ระยะทาง เฉลี่ย 400 ม.	-	100,000.-	-	-	-	1 สาย	ประชาชนมี ไฟฟ้าใช้ เพื่อทำ การเกษตร	ไฟฟ้า อ.ขุนหาญ
187	โครงการขยายเขตไฟฟ้าเพื่อ การเกษตรบ้านจากฝายน้ำล้นบ้าน เขวา หมู่ที่ 2-เขตตำบลปราสาท เยอ	เพื่อให้เกษตรกร ได้ใช้ไฟฟ้าเพื่อ ทำการเกษตร	ติดตั้งเสา ไฟฟ้า ระยะทาง เฉลี่ย 1,000ม.	-	-	-	150,000.-	-	1 สาย	ประชาชนมี ไฟฟ้าใช้ เพื่อทำ การเกษตร	ไฟฟ้า อ.ขุนหาญ

ก. ยุทธศาสตร์จังหวัดศรีสะเกษ ยุทธศาสตร์ที่ 1 ยกระดับการผลิตสินค้าการเกษตรสู่มาตรฐานอย่างครบวงจร

ข. ยุทธศาสตร์การพัฒนาขององค์กรปกครองส่วนท้องถิ่นในเขตจังหวัด ยุทธศาสตร์ที่ 5 พัฒนาและยกระดับโครงสร้างพื้นฐานให้เชื่อมโยงกับการพัฒนาทุกมิติ

1. ยุทธศาสตร์ การพัฒนาด้านโครงสร้างพื้นฐานให้เชื่อมโยงกับการพัฒนาทุกด้าน

1.2 แผนงานเคหะและชุมชน

ที่	โครงการ	วัตถุประสงค์	เป้าหมาย (ผลผลิต โครงการ)	งบประมาณ					ตัวชี้วัด (KPI)	ผลที่คาดว่าจะได้รับ	หน่วยงาน รับผิดชอบหลัก
				2566 (บาท)	2567 (บาท)	2568 (บาท)	2569 (บาท)	2570 (บาท)			
188.	โครงการขยายเขตไฟฟ้าเพื่อ การเกษตรจากถนนสายโพนปลัด/ เขวา – โครงการพัฒนาที่ดิน ป่า โคกโนนบก	เพื่อให้เกษตรกร ได้ใช้ไฟฟ้าเพื่อ ทำการเกษตร	ติดตั้งเสา ไฟฟ้า ระยะทาง เฉลี่ย 1,500 ม.	-	230,000.-	-	-	-	1 สาย	ประชาชนมี ไฟฟ้าใช้ เพื่อทำ การเกษตร	ไฟฟ้า อ.ขุนหาญ
189	โครงการขยายเขตไฟฟ้าแรงสูง เพื่อการเกษตร บ้านเขวา - หนองโบสถ์	เพื่อให้ประชาชน ได้ใช้ไฟฟ้าเพื่อทำ การเกษตร	ระยะทาง เฉลี่ย 1,000 ม.	300,000.-	-	-	-	-	1 สาย	ประชาชนมี ไฟฟ้าใช้ เพียงพอ	ไฟฟ้า อ.ขุนหาญ
190	โครงการก่อสร้างขยายเขตไฟฟ้า เพื่อการเกษตรบ้านเขวา - หนอง โบสถ์	เพื่อให้เกษตรกร ได้ใช้ไฟฟ้าเพื่อ ทำการเกษตร	ติดตั้งเสาไฟฟ้า ระยะทางเฉลี่ย 1,000 ม.	-	-	-	150,000.-	-	1 สาย	ประชาชนมี ไฟฟ้าใช้ เพื่อทำ การเกษตร	ไฟฟ้า อ.ขุนหาญ
191	โครงการขยายเขตไฟฟ้าเพื่อ การเกษตรจากบ้านจิ้งเหลน-บ้าน หนองยาง	เพื่อให้เกษตรกร ได้ใช้ไฟฟ้าเพื่อ ทำการเกษตร	ติดตั้งเสาไฟฟ้า ระยะทางเฉลี่ย 595 ม.	-	-	300,000.-	-	-	1 สาย	ประชาชนมี ไฟฟ้าใช้ เพื่อทำ การเกษตร	ไฟฟ้า อ.ขุนหาญ

ก. ยุทธศาสตร์จังหวัดศรีสะเกษ ยุทธศาสตร์ที่ 1 ยกระดับการผลิตสินค้าการเกษตรสู่มาตรฐานอย่างครบวงจร

ข. ยุทธศาสตร์การพัฒนาขององค์กรปกครองส่วนท้องถิ่นในเขตจังหวัด ยุทธศาสตร์ที่ 5 พัฒนาและยกระดับโครงสร้างพื้นฐานให้เชื่อมโยงกับการพัฒนาทุกมิติ

1. ยุทธศาสตร์ การพัฒนาด้านโครงสร้างพื้นฐานให้เชื่อมโยงกับการพัฒนาทุกด้าน

1.2 แผนงานเคหะและชุมชน

ที่	โครงการ	วัตถุประสงค์	เป้าหมาย (ผลผลิต โครงการ)	งบประมาณและที่ผ่านมา					ตัวชี้วัด (KPI)	ผลที่คาด ว่า จะได้รับ	หน่วยงาน รับผิดชอบ หลัก
				2566 (บาท)	2567 (บาท)	2568 (บาท)	2569 (บาท)	2570 (บาท)			
192	โครงการขยายเขตไฟฟ้าเพื่อ การเกษตร จากแยกหน้าโรงเรียน บ้านหนองอีไทย ไปทุ่งนาทิศเหนือ	เพื่อให้ ประชาชนมี ไฟฟ้าใช้ ในการเกษตร	ระยะทาง เฉลี่ย 1,300 ม.	-	-	190,000.-	-	-	1สาย	ประชาชนมี ไฟฟ้าใช้ เพื่อทำ การเกษตร	ไฟฟ้า อ.ขุนหาญ
193	โครงการขยายเขตไฟฟ้าเพื่อ การเกษตรแยกบ้านหนองอีไทย / บ้านหนองยาว- หลังที่ทำการ อบต. สุขสวัสดิ์	เพื่อให้ ประชาชนมี ไฟฟ้าใช้ทั่วถึง	ระยะทาง 1,000 ม.	-	-	-	-	165,000.-	1สาย	ประชาชนมี ไฟฟ้าใช้ เพื่อทำ การเกษตร	ไฟฟ้า อ.ขุนหาญ
194	โครงการขยายเขตไฟฟ้าเพื่อ การเกษตรคุ้มพุทธรักษา -ถนน สายบ้านพะแนงเหนือ	เพื่อให้ ประชาชนมี ไฟฟ้าใช้	ระยะทาง เฉลี่ย 600 ม.	-	-	-	90,000.-	-	1สาย	ประชาชนมี ไฟฟ้าใช้เพื่อ ทำการเกษตร	ไฟฟ้า อ.ขุนหาญ
195	โครงการติดตั้งสัญญาณไฟ กระพริบภายในหมู่บ้านหนองอี ไทย หมู่ 4	เพื่อป้องกัน อุบัติเหตุ	จำนวน 2 จุด	50,000.-	-	-	-	-	1 สาย	ป้องกัน อุบัติเหตุ	ไฟฟ้า อ.ขุนหาญ

ก. ยุทธศาสตร์จังหวัดศรีสะเกษ ยุทธศาสตร์ที่ 1 ยกระดับการผลิตสินค้าการเกษตรสู่มาตรฐานอย่างครบวงจร

ข. ยุทธศาสตร์การพัฒนาขององค์กรปกครองส่วนท้องถิ่นในเขตจังหวัด ยุทธศาสตร์ที่ 5 พัฒนาและยกระดับโครงสร้างพื้นฐานให้เชื่อมโยงกับการพัฒนาทุกมิติ

1. ยุทธศาสตร์ การพัฒนาด้านโครงสร้างพื้นฐานให้เชื่อมโยงกับการพัฒนาทุกด้าน

1.2 แผนงานเคหะและชุมชน

ที่	โครงการ	วัตถุประสงค์	เป้าหมาย (ผลผลิต โครงการ)	งบประมาณและที่ผ่านมา					ตัวชี้วัด (KPI)	ผลที่คาดว่าจะได้รับ	หน่วยงาน รับผิดชอบ หลัก
				2566 (บาท)	2567 (บาท)	2568 (บาท)	2569 (บาท)	2570 (บาท)			
196	โครงการขยายสายไฟฟ้าแรงต่ำบ้านหนองอิไทย หมู่ที่ 4 – บ้านหนองยาว	เพื่อให้ประชาชนมีไฟฟ้าใช้	ระยะทางเฉลี่ย 300 ม.	-	-	-	60,000.-	-	1 สาย	ประชาชนมีไฟฟ้าใช้เพียงพอ	ไฟฟ้า อ.ขุนหาญ
197	โครงการขยายเขตไฟฟ้าเพื่อการเกษตรบ้านหนองอิไทยสายรอบหนองเหล็ก หมู่ที่ 4	เพื่อให้ประชาชนมีไฟฟ้าใช้ในการเกษตร	ติดตั้งเสาไฟฟ้าระยะทางเฉลี่ย 800 ม.	120,000.-	-	-	-	-	1 สาย	ประชาชนมีไฟฟ้าใช้เพื่อทำการเกษตร	ไฟฟ้า อ.ขุนหาญ
198	โครงการขยายเขตไฟฟ้าการเกษตรจากหน้าวัดหนองอิไทย - นานางเอี้ยง รุ่งแสง	เพื่อให้ประชาชนมีไฟฟ้าใช้ในการเกษตร	ติดตั้งเสาไฟฟ้าระยะทางเฉลี่ย 640ม.	-	120,000.-	-	-	-	1 สาย	ประชาชนมีไฟฟ้าใช้เพื่อทำการเกษตร	ไฟฟ้า อ.ขุนหาญ
199	โครงการขยายเขตไฟฟ้าการเกษตรจากถนนหนองอิไทย/หนองยาว-ที่ นานางลิตร์ โอซารส	เพื่อให้ประชาชนมีไฟฟ้าใช้ในการเกษตร	ติดตั้งเสาไฟฟ้าระยะทางเฉลี่ย 430 ม.	-	-	100,000.-	-	-	1 สาย	ประชาชนมีไฟฟ้าใช้เพื่อทำการเกษตร	ไฟฟ้า อ.ขุนหาญ

ก. ยุทธศาสตร์จังหวัดศรีสะเกษ ยุทธศาสตร์ที่ 1 ยกระดับการผลิตสินค้าการเกษตรสู่มาตรฐานอย่างครบวงจร

ข. ยุทธศาสตร์การพัฒนาขององค์กรปกครองส่วนท้องถิ่นในเขตจังหวัด ยุทธศาสตร์ที่ 5 พัฒนาและยกระดับโครงสร้างพื้นฐานให้เชื่อมโยงกับการพัฒนาทุกมิติ

1. ยุทธศาสตร์ การพัฒนาด้านโครงสร้างพื้นฐานให้เชื่อมโยงกับการพัฒนาทุกด้าน

1.2 แผนงานเคหะและชุมชน

ที่	โครงการ	วัตถุประสงค์	เป้าหมาย (ผลผลิต โครงการ)	งบประมาณ					ตัวชี้วัด (KPI)	ผลที่คาด ว่า จะได้รับ	หน่วยงาน รับผิดชอบ หลัก
				2566 (บาท)	2567 (บาท)	2568 (บาท)	2569 (บาท)	2570 (บาท)			
200	โครงการขายเขตไฟฟ้าการเกษตร จากถนนหนองอิไทย/สลักไต่(คุ้มทุ่ง ลุยลาย) – ที่นางนาค้าง บัว จันทร์	เพื่อให้ประชาชน มีไฟฟ้าใช้ใ นการเกษตร	ติดตั้งเสาไฟฟ้า ระยะทางเฉลี่ย 997 ม.	-	-	-	-	100,000	1 สาย	ประชาชนมี ไฟฟ้าใช้เพื่อ ทำการเกษตร	ไฟฟ้า อ.ขุนหาญ
201	โครงการขายเขตไฟฟ้าการเกษตร จากสี่แยกบ้านห้วย – นานายสุ พิชัย กอนินัย	เพื่อให้ประชาชน มีไฟฟ้าใช้ใ นการเกษตร	ติดตั้งเสาไฟฟ้า ระยะทางเฉลี่ย 187 ม.	-	-	-	120,000.-	-	1 สาย	ประชาชนมี ไฟฟ้าใช้เพื่อ ทำการเกษตร	ไฟฟ้า อ.ขุนหาญ
202	โครงการขยายสายไฟฟ้าแรงต่ำ บ้านห้วย หมู่ที่ 5 – ถนนสายหนอง แคน/จันลม	เพื่อให้ ประชาชนมี ไฟฟ้าใช้	ระยะทาง เฉลี่ย 300 ม.	-	-	60,000.-	-	-	1 สาย	ประชาชนมี ไฟฟ้าใช้ เพื่อทำ การเกษตร	ไฟฟ้า อ.ขุนหาญ

ก. ยุทธศาสตร์จังหวัดศรีสะเกษ ยุทธศาสตร์ที่ 1 ยกระดับการผลิตสินค้าการเกษตรสู่มาตรฐานอย่างครบวงจร

ข. ยุทธศาสตร์การพัฒนาขององค์กรปกครองส่วนท้องถิ่นในเขตจังหวัด ยุทธศาสตร์ที่ 5 พัฒนาและยกระดับโครงสร้างพื้นฐานให้เชื่อมโยงกับการพัฒนาทุกมิติ

1. ยุทธศาสตร์ การพัฒนาด้านโครงสร้างพื้นฐานให้เชื่อมโยงกับการพัฒนาทุกด้าน

1.2 แผนงานเคหะและชุมชน

ที่	โครงการ	วัตถุประสงค์	เป้าหมาย (ผลผลิต โครงการ)	งบประมาณ					ตัวชี้วัด (KPI)	ผลที่คาดว่าจะได้รับ	หน่วยงาน รับผิดชอบหลัก
				2566 (บาท)	2567 (บาท)	2568 (บาท)	2569 (บาท)	2570 (บาท)			
203	โครงการขยายเขตไฟฟ้าทางการเกษตรบ้านห้วย – ศาลาประชาคม ทางทิศตะวันออก	เพื่อให้ประชาชนมีไฟฟ้าใช้ในการเกษตร	ระยะทางเฉลี่ย 300 ม.	-	-	-	45,000.-	-	1 สาย	ประชาชนมีไฟฟ้าใช้เพื่อทำการเกษตร	ไฟฟ้า อ.ขุนหาญ
204.	โครงการขยายเขตไฟฟ้าเพื่อการเกษตรลำห้วยแฮด หมู่ที่ 5	เพื่อให้ประชาชนมีไฟฟ้าใช้ในการเกษตร	ระยะทางเฉลี่ย 1,000 ม.	150,000.-	-	-	-	-	1 สาย	ประชาชนมีไฟฟ้าใช้เพื่อทำการเกษตร	ไฟฟ้า อ.ขุนหาญ
205.	โครงการติดตั้งสัญญาณไฟกระพริบภายในหมู่บ้านห้วย หมู่ 5	เพื่อป้องกันอุบัติเหตุ	จำนวน 2 จุด	-	50,000.-	-	-	-	2 จุด	ป้องกันอุบัติเหตุ	ไฟฟ้า อ.ขุนหาญ
206	โครงการย้ายหม้อแปลงไฟฟ้าบ้านห้วยจากสามแยก-ไปที่ศาลาประชาคมกลางบ้าน หมู่ที่ 5	เพื่อป้องกันเหตุไฟฟ้าลัดวงจร	จำนวน 1 จุด	-	-	50,000.-	-	-	1 จุด	ป้องกันเหตุไฟฟ้าลัดวงจร	ไฟฟ้า อ.ขุนหาญ

ก. ยุทธศาสตร์จังหวัดศรีสะเกษ ยุทธศาสตร์ที่ 1 ยกระดับการผลิตสินค้าการเกษตรสู่มาตรฐานอย่างครบวงจร

ข. ยุทธศาสตร์การพัฒนาขององค์กรปกครองส่วนท้องถิ่นในเขตจังหวัด ยุทธศาสตร์ที่ 5 พัฒนาและยกระดับโครงสร้างพื้นฐานให้เชื่อมโยงกับการพัฒนาทุกมิติ

1. ยุทธศาสตร์ การพัฒนาด้านโครงสร้างพื้นฐานให้เชื่อมโยงกับการพัฒนาทุกด้าน

1.2 แผนงานเคหะและชุมชน

ที่	โครงการ	วัตถุประสงค์	เป้าหมาย (ผลผลิต โครงการ)	งบประมาณและที่ผ่านมา					ตัวชี้วัด (KPI)	ผลที่คาด ว่า จะได้รับ	หน่วยงาน รับผิดชอบ หลัก
				2566 (บาท)	2567 (บาท)	2568 (บาท)	2569 (บาท)	2570 (บาท)			
207	โครงการขยายเขตไฟฟ้าเพื่อ การเกษตรจากร้านจำหน่ายไป ทางตะวันออกหมู่บ้านห้วย	เพื่อให้ ประชาชนมี ไฟฟ้าใช้	ระยะทาง เฉลี่ย 440 ม.	-	-	-	-	220,000.-	1สาย	ประชาชนมี ไฟฟ้าใช้ เพื่อทำ การเกษตร	ไฟฟ้า อ.ขุนหาญ
208	โครงการขยายหม้อแปลงไฟฟ้า บ้านสลักได จาก 2 เฟส เป็น 3 เฟส	เพื่อให้ ประชาชนมี ไฟฟ้าใช้	จำนวน 1 หม้อ	-	300,000.-	-	-	-	1 สาย	ประชาชนมี ไฟฟ้าใช้ เพียงพอ	ไฟฟ้า อ.ขุนหาญ
209	โครงการขยายสายไฟฟ้า สาธารณะแรงต่ำบ้านสลักได จาก บ้านนางจำเนียร - ร.ร. บ้านสลัก ได หมู่ที่ 6	เพื่อให้ ประชาชนมี ไฟฟ้าใช้	ระยะทาง เฉลี่ย 700 ม.	180,000.-	-	-	-	-	1สาย	ประชาชนมี ไฟฟ้าใช้ เพียงพอ	ไฟฟ้า อ.ขุนหาญ
210	โครงการขยายเขตไฟฟ้าเพื่อ การเกษตรบ้านสลักได - ถนน ปราสาทเยอ/จันลม	เพื่อให้ประชาชนมี ไฟฟ้าใช้ ในการเกษตร	ระยะทาง เฉลี่ย 700 ม.	-	180,000.-	-	-	-	1 สาย	ประชาชนมี ไฟฟ้าใช้ เพื่อ การเกษตร	ไฟฟ้า อ.ขุนหาญ

ก. ยุทธศาสตร์จังหวัดศรีสะเกษ ยุทธศาสตร์ที่ 1 ยกระดับการผลิตสินค้าการเกษตรสู่มาตรฐานอย่างครบวงจร

ข. ยุทธศาสตร์การพัฒนาขององค์กรปกครองส่วนท้องถิ่นในเขตจังหวัด ยุทธศาสตร์ที่ 5 พัฒนาและยกระดับโครงสร้างพื้นฐานให้เชื่อมโยงกับการพัฒนาทุกมิติ

1. ยุทธศาสตร์ การพัฒนาด้านโครงสร้างพื้นฐานให้เชื่อมโยงกับการพัฒนาทุกด้าน

1.2 แผนงานเคหะและชุมชน

ที่	โครงการ	วัตถุประสงค์	เป้าหมาย (ผลผลิต โครงการ)	งบประมาณ					ตัวชี้วัด (KPI)	ผลที่คาด ว่า จะได้รับ	หน่วยงาน รับผิดชอบ หลัก
				2566 (บาท)	2567 (บาท)	2568 (บาท)	2569 (บาท)	2570 (บาท)			
211	โครงการติดตั้งไฟฟ้าสาธารณะรอบ หนองสลักไถ่	เพื่อความ ปลอดภัยและ เพิ่มแสงสว่างใน พื้นที่สาธารณะ	ยาว 643 ม.	-	-	200,000	-	-	1 แห่ง	เกิดความ ปลอดภัยแก่ ผู้ใช้ที่ สาธารณะ ตอน กลางคืน	กองช่าง
212	โครงการขยายเขตไฟฟ้าการเกษตร จากบ้านสลักไถ่ - บ้านห้วย	เพื่อให้ประชาชน มีไฟฟ้าใช้ ในการเกษตร	ระยะทาง เฉลี่ย 300 ม.	120,000.-	-	-	-	-	1สาย	ประชาชนมี ไฟฟ้าใช้ เพื่อ การเกษตร	ไฟฟ้า อ.ขุนหาญ
213	โครงการขยายเขตไฟฟ้าเพื่อ การเกษตรหนองอีตุ้ม แยก บ้าน หนองไผ่ - บ้านแหม	เพื่อให้ประชาชน มีไฟฟ้าใช้ ในการเกษตร	ระยะทาง เฉลี่ย 2,000 ม.	-	-	-	-	300,000.-	1 สาย	ประชาชนมี ไฟฟ้าใช้ เพื่อ การเกษตร	ไฟฟ้า อ.ขุนหาญ

ก. ยุทธศาสตร์จังหวัดศรีสะเกษ ยุทธศาสตร์ที่ 1 ยกระดับการผลิตสินค้าการเกษตรสู่มาตรฐานอย่างครบวงจร

ข. ยุทธศาสตร์การพัฒนาขององค์กรปกครองส่วนท้องถิ่นในเขตจังหวัด ยุทธศาสตร์ที่ 5 พัฒนาและยกระดับโครงสร้างพื้นฐานให้เชื่อมโยงกับการพัฒนาทุกมิติ

1. ยุทธศาสตร์ การพัฒนาด้านโครงสร้างพื้นฐานให้เชื่อมโยงกับการพัฒนาทุกด้าน

1.2 แผนงานเคหะและชุมชน

ที่	โครงการ	วัตถุประสงค์	เป้าหมาย (ผลผลิต โครงการ)	งบประมาณ					ตัวชี้วัด (KPI)	ผลที่คาดว่าจะได้รับ	หน่วยงาน รับผิดชอบ หลัก
				2566 (บาท)	2567 (บาท)	2568 (บาท)	2569 (บาท)	2570 (บาท)			
214	โครงการขยายเขตไฟฟ้าแรงต่ำหน้าศาลาประชาคมบ้านอาลัย ม.7	เพื่อให้ประชาชนมีไฟฟ้าใช้	ระยะทางเฉลี่ย 70 ม.	-	100,000	-	-	-	1สาย	ประชาชนมีไฟฟ้าใช้เพียงพอ	ไฟฟ้า อ.ขุนหาญ
215	โครงการขยายเขตไฟฟ้าเพื่อการเกษตรคุ่มหนองยาโมง หมู่ที่ 7	เพื่อให้ประชาชนมีไฟฟ้าใช้	ระยะทางเฉลี่ย 1,000 ม.	-	-	-	250,000.-	-	1สาย	ประชาชนมีไฟฟ้าใช้เพื่อการเกษตร	ไฟฟ้า อ.ขุนหาญ
216	โครงการขยายสายไฟฟ้าสาธารณะแรงต่ำรอบหมู่บ้านคุ่มหนองยาโมง หมู่ที่ 7	เพื่อให้ประชาชนมีไฟฟ้าใช้	ระยะทางเฉลี่ย 700 ม.	-	-	180,000.-	-	-	1 สาย	ประชาชนมีไฟฟ้าใช้เพื่อการเกษตร	ไฟฟ้า อ.ขุนหาญ
217	โครงการก่อสร้างขยายเขตไฟฟ้าเพื่อการเกษตรหนองอู๊ด - ตำบลพรหมสวัสดิ์ หมู่ที่ 7	เพื่อให้ประชาชนมีไฟฟ้าใช้ในการเกษตร	ระยะทางเฉลี่ย 1,000 ม.	150,000.-	-	-	-	-	1 สาย	ประชาชนมีไฟฟ้าใช้เพื่อการเกษตร	ไฟฟ้า อ.ขุนหาญ

ก. ยุทธศาสตร์จังหวัดศรีสะเกษ ยุทธศาสตร์ที่ 1 ยกระดับการผลิตสินค้าการเกษตรสู่มาตรฐานอย่างครบวงจร

ข. ยุทธศาสตร์การพัฒนาขององค์กรปกครองส่วนท้องถิ่นในเขตจังหวัด ยุทธศาสตร์ที่ 5 พัฒนาและยกระดับโครงสร้างพื้นฐานให้เชื่อมโยงกับการพัฒนาทุกมิติ

1. ยุทธศาสตร์ การพัฒนาด้านโครงสร้างพื้นฐานให้เชื่อมโยงกับการพัฒนาทุกด้าน

1.2 แผนงานเคหะและชุมชน

ที่	โครงการ	วัตถุประสงค์	เป้าหมาย (ผลผลิต โครงการ)	งบประมาณ					ตัวชี้วัด (KPI)	ผลที่คาด ว่า จะได้รับ	หน่วยงาน รับผิดชอบ หลัก
				2566 (บาท)	2567 (บาท)	2568 (บาท)	2569 (บาท)	2570 (บาท)			
218	โครงการก่อสร้างขยายเขตไฟฟ้า เพื่อการเกษตรคุ้มหนองยาวโม่ง - นานางสมัย บัวจันทร์ หมู่ที่ 7	เพื่อให้ ประชาชนมี ไฟฟ้าใช้ใน การเกษตร	ระยะทาง เฉลี่ย 1,000 ม.	-	-	-	-	150,000.-	1 สาย	ประชาชนมี ไฟฟ้าใช้ เพื่อ การเกษตร	ไฟฟ้า อ.ขุนหาญ
219	โครงการขยายเขตไฟฟ้าแรงต่ำ บ้าน นายสมทัย - บ้านนายคำมี	เพื่อให้ ประชาชนมี ไฟฟ้าใช้	ระยะทาง เฉลี่ย 70 ม.	-	50,000.-	-	-	-	1 สาย	ประชาชนมี ไฟฟ้าใช้ เพียงพอ	ไฟฟ้า อ.ขุนหาญ
220	โครงการขยายเขตไฟฟ้าการเกษตร จากพะแะใต้ - หนองไผ่	เพื่อให้ ประชาชนมี ไฟฟ้าใช้ใน การเกษตร	ระยะทาง เฉลี่ย 400 ม.	-	-	-	100,000.-	-	1 สาย	ประชาชนมี ไฟฟ้าใช้ เพื่อ การเกษตร	ไฟฟ้า อ.ขุนหาญ
221	โครงการขยายเขตไฟฟ้าการเกษตร จากพะแะใต้ - ป่าโคกปราสาท เยอ	เพื่อให้ ประชาชนมี ไฟฟ้าใช้ใน การเกษตร	ระยะทาง เฉลี่ย 400 ม.	150,000.-	-	-	-	-	1 สาย	ประชาชนมี ไฟฟ้าใช้ เพื่อ การเกษตร	ไฟฟ้า อ.ขุนหาญ

ก. ยุทธศาสตร์จังหวัดศรีสะเกษ ยุทธศาสตร์ที่ 1 ยกระดับการผลิตสินค้าการเกษตรสู่มาตรฐานอย่างครบวงจร

ข. ยุทธศาสตร์การพัฒนาขององค์กรปกครองส่วนท้องถิ่นในเขตจังหวัด ยุทธศาสตร์ที่ 5 พัฒนาและยกระดับโครงสร้างพื้นฐานให้เชื่อมโยงกับการพัฒนาทุกมิติ

1. ยุทธศาสตร์ การพัฒนาด้านโครงสร้างพื้นฐานให้เชื่อมโยงกับการพัฒนาทุกด้าน

1.2 แผนงานเคหะและชุมชน

ที่	โครงการ	วัตถุประสงค์	เป้าหมาย (ผลผลิต โครงการ)	งบประมาณ					ตัวชี้วัด (KPI)	ผลที่คาด ว่า จะได้รับ	หน่วยงาน รับผิดชอบ หลัก
				2566 (บาท)	2567 (บาท)	2568 (บาท)	2569 (บาท)	2570 (บาท)			
222	โครงการขยายเขตไฟฟ้าการเกษตร จากนายเปลี่ยน - นางนิต ม.8	เพื่อให้ ประชาชนมี ไฟฟ้าใช้ ในการเกษตร	ระยะทาง เฉลี่ย 400 ม.	-	-	80,000.-	-	-	1 สาย	ประชาชนมี ไฟฟ้าใช้ เพื่อ การเกษตร	ไฟฟ้า อ.ขุนหาญ
223	โครงการก่อสร้างขยายเขตไฟฟ้า เพื่อการเกษตรบ้านพะแะใต้-ถนน พยุห์/ขุนหาญ	เพื่อให้ประชาชน มีไฟฟ้าใช้ ในการเกษตร	ระยะทาง เฉลี่ย 825 ม.	120,000.-	-	-	-	-	1สาย	ประชาชนมี ไฟฟ้าใช้ เพื่อ การเกษตร	ไฟฟ้า อ.ขุนหาญ
224	โครงการเพิ่มหม้อแปลงไฟฟ้าขนาด 30 kv จากบ้านพะแะใต้-ป่าโคก	เพื่อให้ประชาชน มีไฟฟ้าใช้อย่าง เพียงพอ	1 จุด	-	-	-	50,000.-	-	1 จุด	ประชาชนมี ไฟฟ้าใช้ เพียงพอ	ไฟฟ้า อ.ขุนหาญ

ก. ยุทธศาสตร์จังหวัดศรีสะเกษ ยุทธศาสตร์ที่ 1 ยกระดับการผลิตสินค้าการเกษตรสู่มาตรฐานอย่างครบวงจร

ข. ยุทธศาสตร์การพัฒนาขององค์กรปกครองส่วนท้องถิ่นในเขตจังหวัด ยุทธศาสตร์ที่ 5 พัฒนาและยกระดับโครงสร้างพื้นฐานให้เชื่อมโยงกับการพัฒนาทุกมิติ

1. ยุทธศาสตร์ การพัฒนาด้านโครงสร้างพื้นฐานให้เชื่อมโยงกับการพัฒนาทุกด้าน

1.2 แผนงานเคหะและชุมชน

ที่	โครงการ	วัตถุประสงค์	เป้าหมาย (ผลผลิต โครงการ)	งบประมาณ					ตัวชี้วัด (KPI)	ผลที่คาดว่าจะได้รับ	หน่วยงาน รับผิดชอบหลัก
				2566 (บาท)	2567 (บาท)	2568 (บาท)	2569 (บาท)	2570 (บาท)			
225	โครงการขยายเขตไฟฟ้าแรงต่ำ บ้านหนองยาว ซอยบ้านนางดวน - บ้านนายสวัสดิ์ หมู่ที่ 9	เพื่อให้ ประชาชนมี ไฟฟ้าใช้	ระยะทาง เฉลี่ย 200 ม.	46,000.		-	-	-	1 สาย	ประชาชนมี ไฟฟ้าใช้ เพื่อ การเกษตร	ไฟฟ้า อ.ขุนหาญ
226	โครงการขยายเขตไฟฟ้าเพื่อ การเกษตรจากสี่แยกบ้านหนอง ยาว-หนองกระจาน หมู่ที่ 9	เพื่อให้ ประชาชนมี ไฟฟ้าใช้	ระยะทาง เฉลี่ย 1,400 ม.	-	350,000.-	-	-	-	1 สาย	ประชาชนมี ไฟฟ้าใช้ เพื่อ การเกษตร	ไฟฟ้า อ.ขุนหาญ
227	โครงการขยายเขตไฟฟ้าเพื่อ การเกษตรบ้านหนองยาว - หนอง กระจานหมู่ที่ 9	เพื่อให้ประชาชนมี ไฟฟ้าใช้ในการ เกษตร	ระยะทาง เฉลี่ย 1,000 ม.	-	-	250,000.-	-	-	1 สาย	ประชาชนมี ไฟฟ้าใช้ เพื่อ การเกษตร	ไฟฟ้า อ.ขุนหาญ

ก. ยุทธศาสตร์จังหวัดศรีสะเกษ ยุทธศาสตร์ที่ 1 ยกระดับการผลิตสินค้าการเกษตรสู่มาตรฐานอย่างครบวงจร

ข. ยุทธศาสตร์การพัฒนาขององค์กรปกครองส่วนท้องถิ่นในเขตจังหวัด ยุทธศาสตร์ที่ 5 พัฒนาและยกระดับโครงสร้างพื้นฐานให้เชื่อมโยงกับการพัฒนาทุกมิติ

1. ยุทธศาสตร์ การพัฒนาด้านโครงสร้างพื้นฐานให้เชื่อมโยงกับการพัฒนาทุกด้าน

1.2 แผนงานเคหะและชุมชน

ที่	โครงการ	วัตถุประสงค์	เป้าหมาย (ผลผลิต โครงการ)	งบประมาณ					ตัวชี้วัด (KPI)	ผลที่คาดว่าจะได้รับ	หน่วยงาน รับผิดชอบ หลัก
				2566 (บาท)	2567 (บาท)	2568 (บาท)	2569 (บาท)	2570 (บาท)			
228	โครงการขยายเขตไฟฟ้าแรงต่ำจากถนนโพนปลัด/หนองอีไทย-บ้านนายสุวรรณ หมู่ที่ 9	เพื่อให้ประชาชนมีไฟฟ้าใช้	ติดตั้งเสาไฟฟ้าระยะทางเฉลี่ย 600ม.	-	-	-	162,000.-	-	1 สาย	ประชาชนมีไฟฟ้าใช้เพื่อการเกษตร	ไฟฟ้า อ.ขุนหาญ
229	โครงการก่อสร้างขยายเขตไฟฟ้าเพื่อการเกษตรบ้านระหาร หมู่ที่ 10 - บ้านสลักไต่ หมู่ที่ 6	เพื่อให้ประชาชนมีไฟฟ้าใช้ในการเกษตร	ระยะทางเฉลี่ย 700 ม.	-	105,000.-	-	-	-	1สาย	ประชาชนมีไฟฟ้าใช้เพื่อการเกษตร	ไฟฟ้า อ.ขุนหาญ
230	โครงการก่อสร้างขยายเขตไฟฟ้าเพื่อการเกษตรบ้านพะแวงเหนือจากบ้านนายสังวาล - ถนนสายบ้านพะแวงใต้/บ้านสลักไต่	เพื่อให้ประชาชนมีไฟฟ้าใช้ในการเกษตร	ระยะทางเฉลี่ย 250 ม.	-	38,000.-	-	-	-	1 สาย	ประชาชนมีไฟฟ้าใช้เพื่อการเกษตร	ไฟฟ้า อ.ขุนหาญ
231	โครงการก่อสร้างขยายเขตไฟฟ้าเพื่อการเกษตรบ้านพะแวงเหนือ-ถนนสลักไต่/หนองอีไทย	เพื่อให้ประชาชนมีไฟฟ้าใช้ในการเกษตร	ระยะทางเฉลี่ย 1,300 ม.	320,000.-	-	-	-	-	1 สาย	ประชาชนมีไฟฟ้าใช้เพื่อการเกษตร	ไฟฟ้า อ.ขุนหาญ

ก. ยุทธศาสตร์จังหวัดศรีสะเกษ ยุทธศาสตร์ที่ 1 ยกระดับการผลิตสินค้าการเกษตรสู่มาตรฐานอย่างครบวงจร

ข. ยุทธศาสตร์การพัฒนาขององค์กรปกครองส่วนท้องถิ่นในเขตจังหวัด ยุทธศาสตร์ที่ 5 พัฒนาและยกระดับโครงสร้างพื้นฐานให้เชื่อมโยงกับการพัฒนาทุกมิติ

1. ยุทธศาสตร์ การพัฒนาด้านโครงสร้างพื้นฐานให้เชื่อมโยงกับการพัฒนาทุกด้าน

1.2 แผนงานเคหะและชุมชน

ที่	โครงการ	วัตถุประสงค์	เป้าหมาย (ผลผลิต โครงการ)	งบประมาณ					ตัวชี้วัด (KPI)	ผลที่คาดว่าจะได้รับ	หน่วยงาน รับผิดชอบ หลัก
				2566 (บาท)	2567 (บาท)	2568 (บาท)	2569 (บาท)	2570 (บาท)			
232	โครงการติดตั้งโคมหลอดไฟฟ้าสาธารณะภายในตำบลสุขสวัสดิ์	เพื่อให้ประชาชนมีไฟฟ้าใช้ส่องทาง	จำนวน 50 จุด 12 หมู่บ้าน	75,000.-	-	75,000.-	-	75,000.-	ความปลอดภัย	ลดอุบัติเหตุ	กองช่าง
233	โครงการปรับปรุงระบบไฟฟ้าภายในองค์การบริหารส่วนตำบลสุขสวัสดิ์	เพื่อให้สำนักงานมีไฟฟ้าใช้เพียงพอ	อบต. สุขสวัสดิ์	-	-	500,000.-	-	500,000.-	1แห่ง	สงนง.มีไฟฟ้าใช้ อย่างเพียงพอ	กองช่าง
234	โครงการปรับปรุงศาลาอเนกประสงค์บ้านหนองยาว หมู่ที่ 9	เพื่อปรับปรุงอาคาร	ศาลา อเนกประสงค์ บ้านหนองยาว	-	-	-	300,000.-	-	1แห่ง	ประชาชนมีสถานที่ประกอบกิจกรรมต่างๆ	กองช่าง
235	โครงการก่อสร้างอาคารโรงอาหารศูนย์พัฒนาเด็กเล็กองค์การบริหารส่วนตำบลสุขสวัสดิ์	เพื่อสร้างอาคารโรงอาหารศูนย์พัฒนาเด็กเล็ก	จำนวน 1 แห่ง	1,500,000.-	-	-	-	-	1 แห่ง	เด็กนักเรียนมีสถานที่รับประทานอาหาร	กองช่าง

ก. ยุทธศาสตร์จังหวัดศรีสะเกษ ยุทธศาสตร์ที่ 1 ยกระดับการผลิตสินค้าการเกษตรสู่มาตรฐานอย่างครบวงจร

ข. ยุทธศาสตร์การพัฒนาขององค์กรปกครองส่วนท้องถิ่นในเขตจังหวัด ยุทธศาสตร์ที่ 5 พัฒนาและยกระดับโครงสร้างพื้นฐานให้เชื่อมโยงกับการพัฒนาทุกมิติ

1. ยุทธศาสตร์ การพัฒนาด้านโครงสร้างพื้นฐานให้เชื่อมโยงกับการพัฒนาทุกด้าน

1.2 แผนงานเคหะและชุมชน

ที่	โครงการ	วัตถุประสงค์	เป้าหมาย (ผลผลิต โครงการ)	งบประมาณ					ตัวชี้วัด (KPI)	ผลที่คาดว่าจะได้รับ	หน่วยงาน รับผิดชอบ หลัก
				2566 (บาท)	2567 (บาท)	2568 (บาท)	2569 (บาท)	2570 (บาท)			
236	โครงการปรับภูมิทัศน์รั้วศูนย์พัฒนาเด็กเล็กตำบลสุขสวัสดิ์	เพื่อปรับภูมิทัศน์รั้วศูนย์พัฒนาเด็กเล็กตำบลสุขสวัสดิ์	จำนวน 1 แห่ง	-	100,000.-	-	-	-	1 แห่ง	ปรับภูมิทัศน์รั้วศูนย์พัฒนาเด็กเล็กตำบลสุขสวัสดิ์	กองช่าง
237	โครงการต่อเติมหลังคาอาคารศูนย์พัฒนาเด็กเล็กตำบลสุขสวัสดิ์	เพื่อต่อเติมหลังคาศูนย์พัฒนาเด็กเล็ก	จำนวน 1 แห่ง	-	-	300,000.-	-	-	1 แห่ง	หลังคาศูนย์พัฒนาเด็กเล็กมีคุณภาพมากยิ่งขึ้น	กองช่าง
238	โครงการปรับปรุงศาลาประชาคมบ้านสะแก	เพื่อปรับปรุงศาลาประชาคมบ้านสะแก	1 แห่ง	-	250,000	-	-	-	ความพึงพอใจของประชาชนที่ใช้ศาลาไม่น้อยกว่าร้อยละ 80	ประชาชนมีสถานที่ประชุมประชาคม	กองช่าง

ก. ยุทธศาสตร์จังหวัดศรีสะเกษ ยุทธศาสตร์ที่ 1 ยกระดับการผลิตสินค้าการเกษตรสู่มาตรฐานอย่างครบวงจร

ข. ยุทธศาสตร์การพัฒนาขององค์กรปกครองส่วนท้องถิ่นในเขตจังหวัด ยุทธศาสตร์ที่ 5 พัฒนาและยกระดับโครงสร้างพื้นฐานให้เชื่อมโยงกับการพัฒนาทุกมิติ

1. ยุทธศาสตร์ การพัฒนาด้านโครงสร้างพื้นฐานให้เชื่อมโยงกับการพัฒนาทุกด้าน

1.2 แผนงานเคหะและชุมชน

ที่	โครงการ	วัตถุประสงค์	เป้าหมาย (ผลผลิต โครงการ)	งบประมาณ					ตัวชี้วัด (KPI)	ผลที่คาดว่าจะได้รับ	หน่วยงาน รับผิดชอบ หลัก
				2566 (บาท)	2567 (บาท)	2568 (บาท)	2569 (บาท)	2570 (บาท)			
239	โครงการขยายเขตไฟฟ้าสายดับจากบ้านนางต๋น โพนปลัด-โรงเรียนบ้านโพนปลัด	เพื่อเพิ่มแสงสว่างและป้องกันอุบัติเหตุ	ระยะทาง 450 ม. พร้อมติดตั้งโคมไฟฟ้า 3 ชุด	-	-	-	20,000.-	-	ความพึงพอใจของประชาชนที่สัญจรไม่น้อยกว่าร้อยละ 80	ประชาชนที่สัญจรมีความปลอดภัย	กองช่าง
240	โครงการขยายเขตไฟฟ้าสายดับจากวัดโพนปลัด-บ้านนายบุญเกิดบุญโย	เพื่อเพิ่มแสงสว่างและป้องกันอุบัติเหตุ	ระยะทาง 400 ม. พร้อมติดตั้งโคมไฟฟ้า 1 ชุด	8,000.-	-	-	-	-	ความพึงพอใจของประชาชนที่สัญจรไม่น้อยกว่าร้อยละ 80	ประชาชนที่สัญจรมีความปลอดภัย	กองช่าง

ก. ยุทธศาสตร์จังหวัดศรีสะเกษ ยุทธศาสตร์ที่ 1 ยกระดับการผลิตสินค้าการเกษตรสู่มาตรฐานอย่างครบวงจร

ข. ยุทธศาสตร์การพัฒนาขององค์กรปกครองส่วนท้องถิ่นในเขตจังหวัด ยุทธศาสตร์ที่ 5 พัฒนาและยกระดับโครงสร้างพื้นฐานให้เชื่อมโยงกับการพัฒนาทุกมิติ

1. ยุทธศาสตร์ การพัฒนาด้านโครงสร้างพื้นฐานให้เชื่อมโยงกับการพัฒนาทุกด้าน

1.2 แผนงานเคหะและชุมชน

ที่	โครงการ	วัตถุประสงค์	เป้าหมาย (ผลผลิต โครงการ)	งบประมาณ					ตัวชี้วัด (KPI)	ผลที่คาดว่าจะได้รับ	หน่วยงาน รับผิดชอบ หลัก
				2566 (บาท)	2567 (บาท)	2568 (บาท)	2569 (บาท)	2570 (บาท)			
241	โครงการขยายเขตไฟฟ้าสายดับจากวัดหนองฮีไทย-บ้านนายพรชัย และสามแยกบ้านนางเสน	เพื่อเพิ่มแสงสว่างและป้องกันอุบัติเหตุ	ระยะทาง 300 ม. พร้อมติดตั้ง โคมไฟฟ้า 4 จุด	-	-	18,000.-	-	-	ความพึงพอใจของประชาชนที่สำรวจไม่น้อยกว่าร้อยละ 80	ประชาชนที่สำรวจมีความปลอดภัย	กองช่าง
242	โครงการขยายเขตไฟฟ้าแรงต่ำพร้อมติดตั้งสายดับไฟฟ้าสาธารณะและติดตั้งโคมไฟฟ้าสาธารณะจำนวน 3 จุดจากบ้านเขวา-ประปาบ้านเขวา ม.2	เพื่อเพิ่มแสงสว่างและป้องกันอุบัติเหตุ	ระยะทาง 450 ม. พร้อมติดตั้ง โคมไฟฟ้า 3 จุด	-	122,000.-	-	-	-	ความพึงพอใจของประชาชนที่สำรวจไม่น้อยกว่าร้อยละ 80	ประชาชนที่สำรวจมีความปลอดภัย	กองช่าง

ก. ยุทธศาสตร์จังหวัดศรีสะเกษ ยุทธศาสตร์ที่ 1 ยกระดับการผลิตสินค้าการเกษตรสู่มาตรฐานอย่างครบวงจร

ข. ยุทธศาสตร์การพัฒนาขององค์กรปกครองส่วนท้องถิ่นในเขตจังหวัด ยุทธศาสตร์ที่ 5 พัฒนาและยกระดับโครงสร้างพื้นฐานให้เชื่อมโยงกับการพัฒนาทุกมิติ

1. ยุทธศาสตร์ การพัฒนาด้านโครงสร้างพื้นฐานให้เชื่อมโยงกับการพัฒนาทุกด้าน

1.2 แผนงานเคหะและชุมชน

ที่	โครงการ	วัตถุประสงค์	เป้าหมาย (ผลผลิต โครงการ)	งบประมาณ					ตัวชี้วัด (KPI)	ผลที่คาดว่าจะ ได้รับ	หน่วยงาน รับผิดชอบ หลัก
				2566 (บาท)	2567 (บาท)	2568 (บาท)	2569 (บาท)	2570 (บาท)			
241	โครงการซ่อมแซมห้องน้ำ ห้องสุขาศูนย์พัฒนาเด็ก เล็ก	เพื่อซ่อมแซมห้องน้ำ ห้องสุขาศูนย์พัฒนา เด็กเล็ก	1 แห่ง	200,000	-	-	200,000	-	1 แห่ง	ห้องน้ำห้อง สุขาศูนย์ พัฒนาเด็กเล็ก ใช้งานได้ดีขึ้น	กองช่าง
242	โครงการก่อสร้างห้องสื่อ การเรียนการสอน	เพื่อก่อสร้างห้องสื่อ การเรียนการสอน	1 แห่ง	-	200,000	-	-	-	1 แห่ง	เด็กนักเรียนมี ห้องสื่อการเรียน การสอน	กองช่าง
243	โครงการก่อสร้างสนาม เด็กพร้อมเครื่องเล่น	เพื่อก่อสร้างสนาม เด็กพร้อมเครื่องเล่น	1 แห่ง	600,000	-	-	-	-	1 แห่ง	เด็กนักเรียนมี สนามเด็ก พร้อมเครื่อง เล่น	กองช่าง
244	โครงการก่อสร้างอาคาร ป้อมยามภายในสำนักงาน	เพื่อก่อสร้างป้อม ยาม	1 แห่ง	80,000.-	-	-	-	-	1 แห่ง	มีป้อมยาม สำนักงาน	กองช่าง

ก. ยุทธศาสตร์จังหวัดศรีสะเกษ ยุทธศาสตร์ที่ 2 ส่งเสริมขีดความสามารถด้านการท่องเที่ยวและกีฬาสู่ความเป็นเลิศ

ข. ยุทธศาสตร์การพัฒนาขององค์กรปกครองส่วนท้องถิ่นในเขตจังหวัดศรีสะเกษ ยุทธศาสตร์ที่ 1 ยกระดับคุณภาพชีวิตให้เป็นสังคมที่น่าอยู่

2. ยุทธศาสตร์ การพัฒนาการศึกษา ประเพณี วัฒนธรรมและการกีฬา

2.1 แผนงาน การศึกษา

ที่	โครงการ	วัตถุประสงค์	เป้าหมาย (ผลผลิต โครงการ)	งบประมาณ					ตัวชี้วัด (KPI)	ผลที่คาดว่าจะได้รับ	หน่วยงาน รับผิดชอบ หลัก
				2566 (บาท)	2567 (บาท)	2568 (บาท)	2569 (บาท)	2570 (บาท)			
245	โครงการจัดงานวันเด็ก แห่งชาติ	เพื่อจัดงานวัน เด็กแห่งชาติ	เด็กนักเรียน ในเขตตำบล สุขสวัสดิ์	50,000.-	50,000.-	50,000.-	50,000.-	50,000.-	มีผู้เข้าร่วม กิจกรรมไม่ น้อยกว่า ร้อยละ 80	เด็กมีส่วน ร่วมในการ จัด กิจกรรม	กอง การศึกษาฯ
246	โครงการจัดนิทรรศการแสดงผลงานทางวิชาการ ศูนย์พัฒนาเด็กเล็ก อบต. สุขสวัสดิ์	เพื่อจัด นิทรรศการ การ แสดงผลงาน ทางวิชาการ	ศพต.อบต . สุขสวัสดิ์ได้ แสดงผลงาน	25,000.-	25,000.-	25,000.-	25,000.-	25,000.-	1 ครั้ง/ปี	จัด นิทรรศการ การแสดงผลงานทาง วิชาการ	กอง การศึกษาฯ
247	โครงการพัฒนาคุณภาพการศึกษาด้วยเทคโนโลยีสารสนเทศ DLTV	เพื่อพัฒนา คุณภาพ การศึกษาด้วย เทคโนโลยีสาระ สนเทศ DLTV	เด็กนักเรียน ในศูนย์ พัฒนาเด็ก เล็ก	35,000.-	35,000.-	-	-	30,000.-	เด็ก นักเรียนมี พัฒนาการ เพิ่มขึ้นร้อยละ 80	เด็ก นักเรียนมี การเรียนรู้ ด้วย เทคโนโลยี สาระ สนเทศ	กอง การศึกษาฯ

ก. ยุทธศาสตร์จังหวัดศรีสะเกษ ยุทธศาสตร์ที่ 2 ส่งเสริมขีดความสามารถด้านการท่องเที่ยวและกีฬาสู่ความเป็นเลิศ

ข. ยุทธศาสตร์การพัฒนาขององค์กรปกครองส่วนท้องถิ่นในเขตจังหวัดศรีสะเกษ ยุทธศาสตร์ที่ 1 ยกระดับคุณภาพชีวิตให้เป็นสังคมที่น่าอยู่

2. ยุทธศาสตร์ การพัฒนาการศึกษา ประเพณี วัฒนธรรมและการกีฬา

2.1 แผนงาน การศึกษา

ที่	โครงการ	วัตถุประสงค์	เป้าหมาย (ผลผลิต โครงการ)	งบประมาณ					ตัวชี้วัด (KPI)	ผลที่คาดว่าจะได้รับ	หน่วยงาน รับผิดชอบ หลัก
				2566 (บาท)	2567 (บาท)	2568 (บาท)	2569 (บาท)	2570 (บาท)			
248	โครงการจัดตั้งโรงเรียนอนุบาล สุขสวัสดิ์ - ก่อสร้างอาคาร - จัดซื้อวัสดุ/อุปกรณ์/ ครุภัณฑ์ ฯลฯ	เพื่อจัดตั้งโรงเรียน อนุบาลประจำ ตำบล ตลอดให้ ความรู้แก่นักเรียน อนุบาล	สร้างโรงเรียน อนุบาลจำนวน 1 แห่ง	-	-	-	1,000,000.-	-	1 ครั้ง/ปี	จัดตั้ง โรงเรียน อนุบาล ประจำ ตำบล	กอง การศึกษาฯ
249	โครงการสนับสนุนการบริหาร สถานศึกษา	เพื่อสนับสนุน การบริหาร สถานศึกษา	โรงเรียนใน สังกัดและใน เขตตำบล สุขสวัสดิ์	1,000,000.-	1,000,000.-	1,000,000.-	1,000,000.-	1,000,000.-	1 ครั้ง/ปี	สนับสนุน การบริหาร สถานศึกษา	กอง การศึกษาฯ
250	โครงการติดตั้งระบบ อินเทอร์เน็ตภายในศูนย์พัฒนา เด็กเล็กทั้ง 2 แห่ง	เพื่อติดตั้งระบบ อินเทอร์เน็ต	ศูนย์พัฒนา เด็กเล็ก 2 แห่ง	30,000.-	30,000.-	-	-	-	2 จุด	เด็กนักเรียน มีการเรียนรู้ ภายในระบบ ออนไลน์	กอง การศึกษาฯ

ก. ยุทธศาสตร์จังหวัดศรีสะเกษ ยุทธศาสตร์ที่ 2 ส่งเสริมขีดความสามารถด้านการท่องเที่ยวและกีฬาสู่ความเป็นเลิศ

ข. ยุทธศาสตร์การพัฒนาขององค์กรปกครองส่วนท้องถิ่นในเขตจังหวัดศรีสะเกษ ยุทธศาสตร์ที่ 1 ยกระดับคุณภาพชีวิตให้เป็นสังคมที่น่าอยู่

2. ยุทธศาสตร์ การพัฒนาการศึกษา ประเพณี วัฒนธรรมและการกีฬา

2.1 แผนงาน การศึกษา

ที่	โครงการ	วัตถุประสงค์	เป้าหมาย (ผลผลิต โครงการ)	งบประมาณ					ตัวชี้วัด (KPI)	ผลที่คาดว่าจะได้รับ	หน่วยงาน รับผิดชอบ หลัก
				2566 (บาท)	2567 (บาท)	2568 (บาท)	2569 (บาท)	2570 (บาท)			
251	โครงการพัฒนาบุคลากรครูและบุคลากรทางการศึกษา	เพื่อพัฒนาบุคลากรครูและบุคลากรทางการศึกษา	โรงเรียนในสังกัดและในเขตตำบลสุขสวัสดิ์	50,000.-	50,000.-	50,000.-	50,000.-	50,000.-	1 ครั้ง/ปี	พัฒนาบุคลากรครูและบุคลากรทางการศึกษา	กองการศึกษาฯ
252	โครงการสนับสนุนอาหารกลางวันให้กับเด็กนักเรียนโรงเรียนในเขตพื้นที่ตำบลสุขสวัสดิ์	เพื่อสนับสนุนงบประมาณและผ่านมาสำหรับอาหารกลางวันมีคุณภาพที่ดี	โรงเรียนในเขตพื้นที่ตำบลสุขสวัสดิ์	1,200,000.-	1,200,000.-	1,200,000.-	1,200,000.-	1,200,000.-	1 ครั้ง/ปี	สนับสนุนงบประมาณและผ่านมาสำหรับอาหารกลางวันมีคุณภาพที่ดี	กองการศึกษาฯ
253	โครงการสนับสนุนอาหารเสริม (นม) ให้กับเด็กนักเรียนโรงเรียนในเขตพื้นที่ตำบลสุขสวัสดิ์	เพื่อสนับสนุนอาหารเสริม ที่มีคุณค่าทางโภชนาการแก่เด็ก	โรงเรียนในเขตพื้นที่ตำบลสุขสวัสดิ์	530,000.-	530,000.-	530,000.-	530,000.-	530,000.-	1 ครั้ง/ปี	สนับสนุนอาหารเสริมที่มีคุณค่าทางโภชนาการแก่เด็ก	กองการศึกษาฯ

ก. ยุทธศาสตร์จังหวัดศรีสะเกษ ยุทธศาสตร์ที่ 2 ส่งเสริมขีดความสามารถด้านการท่องเที่ยวและกีฬาสู่ความเป็นเลิศ

ข. ยุทธศาสตร์การพัฒนาขององค์กรปกครองส่วนท้องถิ่นในเขตจังหวัดศรีสะเกษ ยุทธศาสตร์ที่ 1 ยกระดับคุณภาพชีวิตให้เป็นสังคมที่น่าอยู่

2. ยุทธศาสตร์ การพัฒนาการศึกษา ประเพณี วัฒนธรรมและการกีฬา

2.1 แผนงาน การศึกษา

ที่	โครงการ	วัตถุประสงค์	เป้าหมาย (ผลผลิต โครงการ)	งบประมาณ					ตัวชี้วัด (KPI)	ผลที่คาดว่าจะได้รับ	หน่วยงาน รับผิดชอบ หลัก
				2566 (บาท)	2567 (บาท)	2568 (บาท)	2569 (บาท)	2570 (บาท)			
254	โครงการยกระดับผลสัมฤทธิ์ทางการศึกษาและคุณภาพผู้เรียน 5 กลุ่มสาระหลักของโรงเรียนในเขตพื้นที่ตำบลสุขสวัสดิ์	เพื่อให้นักเรียนมีผลสัมฤทธิ์ทางการเรียนในกลุ่มสาระหลัก	โรงเรียนในเขตพื้นที่ตำบลสุขสวัสดิ์	360,000.-	360,000	360,000	360,000	360,000	1 ครั้ง/ปี	นักเรียนมีผลสัมฤทธิ์ทางการเรียนในกลุ่มสาระหลัก	กองการศึกษาฯ
255	โครงการสนับสนุนค่าจัดการเรียนการสอนของศูนย์พัฒนาเด็กเล็ก(รายหัว)	เพื่อสนับสนุนค่าจัดการเรียนการสอนของศูนย์พัฒนาเด็กเล็ก(รายหัว)	เด็กปฐมวัย (อายุ2-5ปี) ได้รับค่าจัดการเรียนการสอน อัตราคนละ 1,700 บาท/ปี	130,000.-	130,000.-	130,000.-	130,000.-	130,000.-	1 ครั้ง/ปี	พัฒนาการของเด็กนักเรียนปฐมวัย	กองการศึกษา

ก. ยุทธศาสตร์จังหวัดศรีสะเกษ ยุทธศาสตร์ที่ 2 ส่งเสริมขีดความสามารถด้านการท่องเที่ยวและกีฬาสู่ความเป็นเลิศ

ข. ยุทธศาสตร์การพัฒนาขององค์กรปกครองส่วนท้องถิ่นในเขตจังหวัดศรีสะเกษ ยุทธศาสตร์ที่ 1 ยกระดับคุณภาพชีวิตให้เป็นสังคมที่น่าอยู่

2. ยุทธศาสตร์ การพัฒนาการศึกษา ประเพณี วัฒนธรรมและการกีฬา

2.1 แผนงาน การศึกษา

ที่	โครงการ	วัตถุประสงค์	เป้าหมาย (ผลผลิต โครงการ)	งบประมาณ					ตัวชี้วัด (KPI)	ผลที่คาดว่าจะได้รับ	หน่วยงาน รับผิดชอบหลัก
				2566 (บาท)	2567 (บาท)	2568 (บาท)	2569 (บาท)	2570 (บาท)			
256	โครงการสนับสนุนค่าใช้จ่ายในการจัดการศึกษาสำหรับศูนย์พัฒนาเด็กเล็ก(ศพด.)	เพื่อสนับสนุนค่าใช้จ่ายในการจัดการศึกษาสำหรับศูนย์พัฒนาเด็กเล็ก(ศพด.)	เด็กปฐมวัย 3-5 ปี -ค่าหนังสือ อัตราคนละ 200 บาท/ต่อ -ค่าอุปกรณ์การเรียน อัตราคนละ 200/ปี -ค่าเครื่องแบบนักเรียนอัตราคนละ 300 บาท/ปี -ค่ากิจกรรมพัฒนาผู้เรียน อัตราคนละ 430บาท/ปี	50,000.-	50,000.-	50,000.-	50,000.-	50,000.-	1 ครั้ง/ปี	เด็กปฐมวัยได้รับอุปกรณ์การเรียนรู้อุปกรณ์ครบถ้วน	กองการศึกษา

ก. ยุทธศาสตร์จังหวัดศรีสะเกษ ยุทธศาสตร์ที่ 2 ส่งเสริมขีดความสามารถด้านการท่องเที่ยวและกีฬาสู่ความเป็นเลิศ

ข. ยุทธศาสตร์การพัฒนาขององค์กรปกครองส่วนท้องถิ่นในเขตจังหวัดศรีสะเกษ ยุทธศาสตร์ที่ 1 ยกระดับคุณภาพชีวิตให้เป็นสังคมที่น่าอยู่

2. ยุทธศาสตร์ การพัฒนาการศึกษา ประเพณี วัฒนธรรมและการกีฬา

2.2 แผนงาน ศาสนาประเพณีและวัฒนธรรม

ที่	โครงการ	วัตถุประสงค์	เป้าหมาย (ผลผลิต โครงการ)	งบประมาณ					ตัวชี้วัด (KPI)	ผลที่คาดว่าจะได้รับ	หน่วยงาน รับผิดชอบ หลัก
				2566 (บาท)	2567 (บาท)	2568 (บาท)	2569 (บาท)	2570 (บาท)			
257	โครงการจัดกิจกรรมในวันสำคัญทางพระพุทธศาสนา	เพื่อจัดกิจกรรมในวันสำคัญทางพระพุทธศาสนา สืบทอด ประเพณีและวัฒนธรรม	ประชาชน ตำบล สุขสวัสดิ์	40,000.-	40,000.-	40,000.-	40,000.-	40,000.-	จำนวนผู้เข้าร่วมกิจกรรม ไม่น้อยกว่าร้อยละ 80	จัดกิจกรรมในวันสำคัญทางพระพุทธศาสนา สืบทอด ประเพณีและวัฒนธรรม	กองการศึกษา
258	โครงการจัดกิจกรรมงานวันลอยกระทง	สืบทอด ประเพณีและวัฒนธรรม	จัดงาน ประเพณี ปีละ 1 ครั้ง	40,000.-	40,000.-	40,000.-	40,000.-	40,000.-	จำนวนผู้เข้าร่วมกิจกรรม ไม่น้อยกว่าร้อยละ 80	สืบทอด ประเพณีและวัฒนธรรม	กองการศึกษา

ก. ยุทธศาสตร์จังหวัดศรีสะเกษ ยุทธศาสตร์ที่ 2 ส่งเสริมขีดความสามารถด้านการท่องเที่ยวและกีฬาสู่ความเป็นเลิศ

ข. ยุทธศาสตร์การพัฒนาขององค์กรปกครองส่วนท้องถิ่นในเขตจังหวัดศรีสะเกษ ยุทธศาสตร์ที่ 1 ยกระดับคุณภาพชีวิตให้เป็นสังคมที่น่าอยู่

2. ยุทธศาสตร์ การพัฒนาการศึกษา ประเพณี วัฒนธรรมและการกีฬา

2.2 แผนงาน ศาสนาประเพณีและวัฒนธรรม

ที่	โครงการ	วัตถุประสงค์	เป้าหมาย (ผลผลิต โครงการ)	งบประมาณ					ตัวชี้วัด (KPI)	ผลที่คาดว่าจะได้รับ	หน่วยงาน รับผิดชอบ หลัก
				2566 (บาท)	2567 (บาท)	2568 (บาท)	2569 (บาท)	2570 (บาท)			
259	โครงการฝึกอบรมธรรมะ สำหรับประชาชน ตำบล สุขสวัสดิ์	เพื่อปลูกฝัง จิตสำนึกด้าน คุณธรรม จริยธรรม	12 หมู่บ้าน	20,000.-	20,000.-	20,000.-	20,000.-	20,000.-	จำนวน ผู้เข้าร่วม กิจกรรม ไม่น้อย กว่าร้อยละ 80	ปลูกฝัง จิตสำนึก ด้าน คุณธรรม จริยธรรม	กอง การศึกษา
260	โครงการส่งเสริมประเพณีอันดี งามของท้องถิ่น	รักษา วัฒนธรรมให้คง อยู่ต่อไป	12 หมู่บ้าน	30,000.-	30,000.-	30,000.-	30,000.-	30,000.-	จำนวน ผู้เข้าร่วม กิจกรรม ไม่น้อย กว่าร้อยละ 80	รักษา วัฒนธรรม ให้คงอยู่ ต่อไป	กอง การศึกษา
261	โครงการทำบุญประเพณีสงฆ์ ปีเก่าต้อนรับปีใหม่	เพื่ออนุรักษ์ ประเพณี ท้องถิ่น	ประชาชนใน เขตตำบล สุขสวัสดิ์	20,000.-	20,000.-	20,000.-	20,000.-	20,000.-	จำนวน ผู้เข้าร่วม กิจกรรม ไม่น้อย กว่าร้อยละ 80	อนุรักษ์ ประเพณี ท้องถิ่น	กอง การศึกษา

ก. ยุทธศาสตร์จังหวัดศรีสะเกษ ยุทธศาสตร์ที่ 2 ส่งเสริมขีดความสามารถด้านการท่องเที่ยวและกีฬาสู่ความเป็นเลิศ

ข. ยุทธศาสตร์การพัฒนาขององค์กรปกครองส่วนท้องถิ่นในเขตจังหวัดศรีสะเกษ ยุทธศาสตร์ที่ 1 ยกระดับคุณภาพชีวิตให้เป็นสังคมที่น่าอยู่

2. ยุทธศาสตร์ การพัฒนาการศึกษา ประเพณี วัฒนธรรมและการกีฬา

2.2 แผนงานศาสนาประเพณีและวัฒนธรรม

ที่	โครงการ	วัตถุประสงค์	เป้าหมาย (ผลผลิต โครงการ)	งบประมาณ					ตัวชี้วัด (KPI)	ผลที่คาดว่าจะได้รับ	หน่วยงาน รับผิดชอบ หลัก
				2566 (บาท)	2567 (บาท)	2568 (บาท)	2569 (บาท)	2570 (บาท)			
262	โครงการจัดกิจกรรมงานผู้สูงอายุและสืบสานประเพณีท้องถิ่น	เพื่อจัดกิจกรรมให้ผู้สูงอายุมีกิจกรรมร่วมกัน	ผู้สูงอายุทั้ง 12 หมู่บ้าน	40,000.-	40,000.-	40,000.-	40,000.-	40,000.-	จำนวนผู้เข้าร่วมกิจกรรมไม่น้อยกว่าร้อยละ 80	ผู้สูงอายุรู้จักการดูแลตัวเองและร่วมอนุรักษ์ประเพณีอันดีงามของไทย	สำนักปลัด
263	โครงการอนุรักษ์และสืบทอดประเพณีแห่เทียนพรรษา	เพื่อจัดกิจกรรมอนุรักษ์ประเพณีไทยให้คงอยู่สืบไป ในพระพุทธศาสนา	ประชาชนได้เห็นความสำคัญของการจัดกิจกรรม	20,000.-	20,000.-	20,000.-	20,000.-	20,000.-	จำนวนผู้เข้าร่วมกิจกรรมไม่น้อยกว่าร้อยละ 80	พุทธศาสนิกชนร่วมอนุรักษ์ประเพณีไทยให้คงอยู่ตลอดไป	กองการศึกษาฯ
264	โครงการบรรพชาสามเณรภาคฤดูร้อน เฉลิมพระเกียรติ	เพื่อจัดกิจกรรมเฉลิมพระเกียรติดำรงตนเป็นแบบอย่างที่ดี	ทั้ง 12 หมู่บ้าน	50,000.-	50,000.-	50,000.-	50,000.-	50,000.-	จำนวนผู้เข้าร่วมกิจกรรมไม่น้อยกว่าร้อยละ 80	เด็กเยาวชนสามารถนำไปปฏิบัติในชีวิตประจำวัน	กองการศึกษาฯ

ก. ยุทธศาสตร์จังหวัดศรีสะเกษ ยุทธศาสตร์ที่ 2 ส่งเสริมขีดความสามารถด้านการท่องเที่ยวและกีฬาสู่ความเป็นเลิศ

ข. ยุทธศาสตร์การพัฒนาขององค์กรปกครองส่วนท้องถิ่นในเขตจังหวัดศรีสะเกษ ยุทธศาสตร์ที่ 1 ยกระดับคุณภาพชีวิตให้เป็นสังคมที่น่าอยู่

2. ยุทธศาสตร์ การพัฒนาการศึกษา ประเพณี วัฒนธรรมและการกีฬา

2.2 แผนงานศาสนาประเพณีและวัฒนธรรม

ที่	โครงการ	วัตถุประสงค์	เป้าหมาย (ผลผลิต โครงการ)	งบประมาณ					ตัวชี้วัด (KPI)	ผลที่คาดว่าจะ ได้รับ	หน่วยงาน รับผิดชอบ หลัก
				2566 (บาท)	2567 (บาท)	2568 (บาท)	2569 (บาท)	2570 (บาท)			
265	โครงการส่งเสริมประเพณีแห่ พระโบราณเยี่ยมบ้านวัดเก่า	เพื่อสืบสาน ประเพณี ท้องถิ่น	ประชาชน ตำบลสุข สวัสดิ์ 100 คน	20,000.-	20,000.-	20,000.-	20,000.-	20,000.-	จำนวน ผู้เข้าร่วม กิจกรรม ไม่น้อย กว่าร้อยละ 80	ผู้เข้าร่วม กิจกรรมร่วม สืบทอด ประเพณีอันดี งาน	กอง การศึกษาฯ
266	โครงการส่งเสริมประเพณีบุญ บั้งไฟ	เพื่อสืบสาน ประเพณี ท้องถิ่น	ประชาชน ตำบลสุข สวัสดิ์ 100 คน	20,000.-	20,000.-	20,000.-	20,000.-	20,000.-	จำนวน ผู้เข้าร่วม กิจกรรม ไม่น้อย กว่าร้อยละ 80	ผู้เข้าร่วม กิจกรรมร่วม สืบทอด ประเพณีอันดี งาน	กอง การศึกษาฯ
267	โครงการส่งเสริมประเพณี สังฆทานข้าวหลาม	เพื่อสืบสาน ประเพณี ท้องถิ่น	ประชาชน ตำบลสุข สวัสดิ์ 100 คน	20,000.-	20,000.-	20,000.-	20,000.-	20,000.-	จำนวน ผู้เข้าร่วม กิจกรรม ไม่น้อย กว่าร้อยละ 80	ผู้เข้าร่วม กิจกรรมร่วม สืบทอด ประเพณีอันดี งาน	กอง การศึกษาฯ

ก. ยุทธศาสตร์จังหวัดศรีสะเกษ ยุทธศาสตร์ที่ 2 ส่งเสริมขีดความสามารถด้านการท่องเที่ยวและกีฬาสู่ความเป็นเลิศ

ข. ยุทธศาสตร์การพัฒนาขององค์กรปกครองส่วนท้องถิ่นในเขตจังหวัดศรีสะเกษ ยุทธศาสตร์ที่ 1 ยกระดับคุณภาพชีวิตให้เป็นสังคมที่น่าอยู่

2. ยุทธศาสตร์ การพัฒนาการศึกษา ประเพณี วัฒนธรรมและการกีฬา

2.2 แผนงานศาสนาประเพณีและวัฒนธรรม

ที่	โครงการ	วัตถุประสงค์	เป้าหมาย (ผลผลิต โครงการ)	งบประมาณ					ตัวชี้วัด (KPI)	ผลที่คาดว่าจะ ได้รับ	หน่วยงาน รับผิดชอบ หลัก
				2566 (บาท)	2567 (บาท)	2568 (บาท)	2569 (บาท)	2570 (บาท)			
268	โครงการอุดหนุนงานเทศกาล ดอกล่ำดวนบาน สืบสาน ประเพณีสื้เผ่าไทยศรีสะเกษ	อุดหนุนงาน เทศกาลดอก ล่ำดวนบาน สืบ สานประเพณีสื้ เผ่าไทยศรีสะเก ษ	เป็นแหล่ง เรียนรู้ทาง วัฒนธรรม ดั้งเดิมของชน เผ่าต่างๆ	15,000.-	15,000.-	15,000.-	15,000.-	15,000.-	1 ครั้ง/ ปี	อุดหนุนงาน เทศกาลดอก ล่ำดวนบาน	กอง การศึกษาฯ
269	โครงการราชพิธี รัฐพิธี	เพื่อเป็นการ อุดหนุนในงาน ราชพิธี รัฐพิธี	จัดกิจกรรม ในวันสำคัญ และงานรัฐ พิธี ราชพิธี ต่างๆ	54,000.-	54,000.-	54,000.-	54,000.-	54,000.-	1 ครั้ง/ ปี	อุดหนุนในงาน ราชพิธี รัฐพิธี	กอง การศึกษาฯ
270	โครงการอุดหนุนงานเงาะ ทุเรียนจังหวัด ศรีสะเกษ	เพื่ออุดหนุนงาน เงาะทุเรียน จังหวัด ศรีสะเกษ	อุดหนุน กิจกรรมงาน เงาะ ทุเรียน	10,000.-	10,000.-	10,000.-	10,000.-	10,000.-	1 ครั้ง/ ปี	อุดหนุนงาน เงาะทุเรียน จังหวัด ศรีสะเกษ	กอง การศึกษาฯ

ก. ยุทธศาสตร์จังหวัดศรีสะเกษ ยุทธศาสตร์ที่ 2 ส่งเสริมขีดความสามารถด้านการท่องเที่ยวและกีฬาสู่ความเป็นเลิศ

ข. ยุทธศาสตร์การพัฒนาขององค์กรปกครองส่วนท้องถิ่นในเขตจังหวัดศรีสะเกษ ยุทธศาสตร์ที่ 1 ยกระดับคุณภาพชีวิตให้เป็นสังคมที่น่าอยู่

2. ยุทธศาสตร์ การพัฒนาการศึกษา ประเพณี วัฒนธรรมและการกีฬา

2.2 แผนงานศาสนาประเพณีและวัฒนธรรม

ที่	โครงการ	วัตถุประสงค์	เป้าหมาย (ผลผลิต โครงการ)	งบประมาณ					ตัวชี้วัด (KPI)	ผลที่คาดว่าจะ ได้รับ	หน่วยงาน รับผิดชอบ หลัก
				2566 (บาท)	2567 (บาท)	2568 (บาท)	2569 (บาท)	2570 (บาท)			
271	โครงการอุดหนุนการจัดงานปีใหม่งานกาชาด	เพื่อสนับสนุนงานประเพณีของจังหวัด	อุดหนุนปกครองอำเภอไพรบึง	10,000.-	10,000.-	10,000.-	10,000.-	10,000.-	1 ครั้ง/ปี	สนับสนุนงานประเพณีของจังหวัด	กองการศึกษาฯ
272	โครงการสร้างความปรองดองสมานฉันท์โดยใช้หลักธรรมทางพระพุทธศาสนา หมู่บ้านศีล 5	เพื่อถวายเป็นพระราชกุศลแด่สมเด็จพระเจ้าอยู่หัวและเสริมสร้างความปรองดองโดยใช้หลักธรรม	ผู้นำชุมชนและประชาชนตำบลสุขสวัสดิ์	20,000.-	20,000.-	20,000.-	20,000.-	20,000.-	ความพึงพอใจของผู้เข้าร่วมอบรมไม่น้อยกว่าร้อยละ 80	สร้างความปรองดองสมานฉันท์โดยใช้หลักธรรม	กองการศึกษาฯ

ก. ยุทธศาสตร์จังหวัดศรีสะเกษ ยุทธศาสตร์ที่ 2 ส่งเสริมขีดความสามารถด้านการท่องเที่ยวและกีฬาสู่ความเป็นเลิศ

ข. ยุทธศาสตร์การพัฒนาขององค์กรปกครองส่วนท้องถิ่นในเขตจังหวัดศรีสะเกษ ยุทธศาสตร์ที่ 1 ยกระดับคุณภาพชีวิตให้เป็นสังคมที่น่าอยู่

2. ยุทธศาสตร์ การพัฒนาการศึกษา ประเพณี วัฒนธรรมและการกีฬา

2.3 แผนงาน การกีฬา

ที่	โครงการ	วัตถุประสงค์	เป้าหมาย (ผลผลิต โครงการ)	งบประมาณ					ตัวชี้วัด (KPI)	ผลที่คาดว่าจะ ได้รับ	หน่วยงาน รับผิดชอบ หลัก
				2566 (บาท)	2567 (บาท)	2568 (บาท)	2569 (บาท)	2570 (บาท)			
273	โครงการฝึกอบรมทักษะกีฬา ด้านภัยยาเสพติด	เพื่อจัดฝึกอบรม ทักษะกีฬาให้ ประชาชนและ ยุวชนห่างไกล ยาเสพติด	ประชาชน ตำบล สุขสวัสดิ์ หมู่ ที่ 1-12	40,000.-	40,000.-	40,000.-	40,000.-	40,000.-	จำนวน ผู้เข้าร่วม กิจกรรม ไม่น้อย กว่าร้อย ละ 80	ประชาชนมี สุขภาพ แข็งแรงพร้อม พัฒนาเป็น นักกีฬาอาชีพ	กอง การศึกษาฯ
274	โครงการสนับสนุนการ แข่งขันกีฬา นักเรียนกลุ่ม พัฒนาคุณภาพการศึกษาที่ 19 ปราสาทเยอ/สุขสวัสดิ์	เพื่อให้นักเรียน มีพัฒนาการ ด้านกีฬาและ ความสามัคคี	โรงเรียนใน กลุ่มพัฒนา คุณภาพ การศึกษาที่ 19 ปราสาท เยอ/สุขสวัสดิ์	60,000.-	60,000.-	60,000.-	60,000.-	60,000.-	จำนวน ผู้เข้าร่วม กิจกรรม ไม่น้อย กว่าร้อย ละ 80	ประชาชนมี สุขภาพ แข็งแรงพร้อม พัฒนาเป็น อาชีพ	กอง การศึกษาฯ
275	โครงการแข่งขันกีฬาสุขสวัสดิ์ เกมส์	เพื่อจัดการ แข่งขันกีฬา ให้ ประชาชนได้ออก กำลังกายและ สร้างความ สามัคคีในชุมชน	ประชาชน ตำบลสุข สวัสดิ์	200,000.-	200,000.-	200,000.-	200,000.-	200,000.-	จำนวน ผู้เข้าร่วม กิจกรรม ไม่น้อย กว่าร้อย ละ 80	ประชาชนมี สุขภาพ แข็งแรงพร้อม พัฒนาเป็น อาชีพ	กอง การศึกษาฯ

ก. ยุทธศาสตร์จังหวัดศรีสะเกษ ยุทธศาสตร์ที่ 2 ส่งเสริมขีดความสามารถด้านการท่องเที่ยวและกีฬาสู่ความเป็นเลิศ

ข. ยุทธศาสตร์การพัฒนาขององค์กรปกครองส่วนท้องถิ่นในเขตจังหวัดศรีสะเกษ ยุทธศาสตร์ที่ 1 ยกระดับคุณภาพชีวิตให้เป็นสังคมที่น่าอยู่

2. ยุทธศาสตร์ การพัฒนาการศึกษา ประเพณี วัฒนธรรมและการกีฬา

2.3 แผนงาน การกีฬา

ที่	โครงการ	วัตถุประสงค์	เป้าหมาย (ผลผลิต โครงการ)	งบประมาณ					ตัวชี้วัด (KPI)	ผลที่คาดว่าจะได้รับ	หน่วยงาน รับผิดชอบ หลัก
				2566 (บาท)	2567 (บาท)	2568 (บาท)	2569 (บาท)	2570 (บาท)			
276	โครงการฝึกอบรมทักษะกีฬา ด้านกีฬาเสพติด	เพื่อจัดฝึกอบรม ทักษะกีฬาให้ ประชาชนและ ยุวชนห่างไกล ยาเสพติด	ประชาชน ตำบล สุขสวัสดิ์ หมู่ ที่ 1-12	40,000.-	40,000.-	40,000.-	40,000.-	40,000.-	จำนวน ผู้เข้าร่วม กิจกรรม ไม่น้อย กว่าร้อย ละ 80	ประชาชนมี สุขภาพ แข็งแรงพร้อม พัฒนาเป็น นักกีฬาอาชีพ	กอง การศึกษาฯ
277	โครงการอุดหนุนแข่งขันกีฬา ท้องถิ่นสัมพันธ์	เพื่อให้ เจ้าหน้าที่ ท้องถิ่นได้ออก กำลังกายและมี ความสามัคคี	เจ้าหน้าที่ องค์กร ปกครองส่วน ท้องถิ่น อำเภอไพรบึง	200,000.-	200,000.-	200,000.-	200,000.-	200,000.-	1 ครั้ง/ปี	คณะผู้บริหาร และพนักงานมี สุขภาพ แข็งแรง	กอง การศึกษาฯ
278	โครงการแข่งขันกีฬาสำหรับ นักเรียนก่อนปฐมวัย ศูนย์ เด็กเล็กองค์การบริหารส่วน ตำบล สุขสวัสดิ์	เพื่อจัดกิจกรรม ให้เด็กก่อนวัย เรียนได้ออก กำลังกายและ สร้างความ สามัคคี	เด็กก่อน เกณฑ์ ตำบล สุขสวัสดิ์	20,000.-	20,000.-	20,000.-	20,000.-	20,000.-	ผู้เข้าร่วม กิจกรรม ไม่น้อย กว่าร้อย ละ 80	เด็กก่อนเกณฑ์ มีสุขภาพ แข็งแรงพร้อม พัฒนาเป็น อาชีพ	กอง การศึกษาฯ

ก. ยุทธศาสตร์จังหวัดศรีสะเกษ ยุทธศาสตร์ที่ 2 ส่งเสริมขีดความสามารถด้านการท่องเที่ยวและกีฬาสู่ความเป็นเลิศ

ข. ยุทธศาสตร์การพัฒนาขององค์กรปกครองส่วนท้องถิ่นในเขตจังหวัดศรีสะเกษ ยุทธศาสตร์ที่ 1 ยกระดับคุณภาพชีวิตให้เป็นสังคมที่น่าอยู่

2. ยุทธศาสตร์ การพัฒนาการศึกษา ประเพณี วัฒนธรรมและการกีฬา

2.3 แผนงาน การกีฬา

ที่	โครงการ	วัตถุประสงค์	เป้าหมาย (ผลผลิต โครงการ)	งบประมาณ					ตัวชี้วัด (KPI)	ผลที่คาดว่าจะได้รับ	หน่วยงาน รับผิดชอบ หลัก
				2566 (บาท)	2567 (บาท)	2568 (บาท)	2569 (บาท)	2570 (บาท)			
279	โครงการส่งเสริมนักกีฬาเข้าร่วมแข่งขันกีฬา	เพื่อพัฒนา ศักยภาพ ทางการกีฬา	ประชาชน ตำบล สุขสวัสดิ์ หมู่ ที่ 1-12	100,000.-	100,000.-	100,000.-	100,000.-	100,000.-	จำนวน ผู้เข้าร่วม กิจกรรม ไม่น้อย กว่าร้อยละ 80	ประชาชนมี สุขภาพ แข็งแรงพร้อม พัฒนาเป็น นักกีฬาอาชีพ	กอง การศึกษาฯ

ก. ยุทธศาสตร์จังหวัดศรีสะเกษ ยุทธศาสตร์ที่ 3 พัฒนาบ้านเมืองน่าอยู่สู่คุณภาพชีวิตประชาชนในทุกมิติ

ข. ยุทธศาสตร์การพัฒนาขององค์กรปกครองส่วนท้องถิ่นในเขตจังหวัดศรีสะเกษ ยุทธศาสตร์ที่ 3 ยกระดับสินค้าการเกษตรให้เป็นเกษตรปลอดภัย

3. ยุทธศาสตร์ การพัฒนาเศรษฐกิจและความเข้มแข็งของชุมชนและสังคม

3.1 แผนงานส่งเสริมอาชีพ

ที่	โครงการ	วัตถุประสงค์	เป้าหมาย (ผลผลิต โครงการ)	งบประมาณ					ตัวชี้วัด (KPI)	ผลที่คาดว่าจะได้รับ	หน่วยงาน รับผิดชอบ หลัก
				2566 (บาท)	2567 (บาท)	2568 (บาท)	2569 (บาท)	2570 (บาท)			
280	โครงการส่งเสริม สนับสนุน การขับเคลื่อนการพัฒนาตามปรัชญาเศรษฐกิจพอเพียง เพื่อจัดกระบวนการเรียนรู้ทางการศึกษา การส่งเสริมอาชีพ และการพัฒนารายได้ เพื่อสนับสนุนการดำเนินการอาหารกลางวันในสถานศึกษา	เพื่อจัดกระบวนการเรียนรู้ทางการศึกษา การส่งเสริมอาชีพ และการพัฒนารายได้เพื่อสนับสนุนการดำเนินการอาหารกลางวันในสถานศึกษา	สถานศึกษาในเขตตำบลสุขสวัสดิ์	50,000.-	50,000.-	50,000.-	50,000.-	50,000.-	โรงเรียนในเขตตำบลสุขสวัสดิ์	ประชาชนในตำบลสุขสวัสดิ์ อาชีพเสริมที่มั่นคง มีรายได้เพียงพอในการดำรงชีพ	สำนักปลัด
281	โครงการฝึกอบรมองค์กร บทบาทสตรีในระดับตำบล สุขสวัสดิ์	เพื่อสนับสนุนองค์กรบทบาทสตรี	องค์กร บทบาทสตรีในระดับ ตำบล สุขสวัสดิ์	20,000.-	20,000.-	20,000.-	20,000.-	20,000.-	จำนวนผู้เข้าร่วมกิจกรรมไม่น้อยกว่าร้อยละ 80	สนับสนุนองค์กรบทบาทสตรี	สำนักปลัด

ก. ยุทธศาสตร์จังหวัดศรีสะเกษ ยุทธศาสตร์ที่ 3 พัฒนาบ้านเมืองน่าอยู่สู่คุณภาพชีวิตประชาชนในทุกมิติ

ข. ยุทธศาสตร์การพัฒนาขององค์กรปกครองส่วนท้องถิ่นในเขตจังหวัดศรีสะเกษ ยุทธศาสตร์ที่ 3 ยกระดับสินค้าการเกษตรให้เป็นเกษตรปลอดภัย

3. ยุทธศาสตร์ การพัฒนาเศรษฐกิจและความเข้มแข็งของชุมชนและสังคม

3.1 แผนงาน ส่งเสริมอาชีพ

ที่	โครงการ	วัตถุประสงค์	เป้าหมาย (ผลผลิต โครงการ)	งบประมาณ					ตัวชี้วัด (KPI)	ผลที่คาดว่าจะได้รับ	หน่วยงาน รับผิดชอบ หลัก
				2566 (บาท)	2567 (บาท)	2568 (บาท)	2569 (บาท)	2570 (บาท)			
282	โครงการฝึกอบรมกลุ่มอาชีพ	เพื่อส่งเสริมให้กลุ่มอาชีพมีความเข้มแข็งและให้มีความสามารถในการแข่งขัน	กลุ่มอาชีพต่างๆ ทุกหมู่บ้านในเขตตำบลสุขสวัสดิ์	50,000.-	50,000.-	50,000.-	50,000.-	50,000.-	มีผู้เข้าร่วมฝึกอบรมไม่น้อยกว่าร้อยละ 80	ส่งเสริมให้กลุ่มอาชีพมีความเข้มแข็ง	สำนักปลัด
283	โครงการก่อสร้างที่จำหน่ายสินค้า และผลิตภัณฑ์ชุมชนของตำบล(OTOP)	เพื่อให้มีสถานที่ในการจำหน่ายสินค้า OTOP	จำนวน 1 แห่ง	-	-	100,000.-	-	-	กระตุ้นเศรษฐกิจชุมชนร้อยละ 80	มีสถานที่ในการจำหน่ายสินค้า OTOP	สำนักปลัด
284	โครงการปฏิบัติตนตามปรัชญาเศรษฐกิจพอเพียง (หมู่บ้านเศรษฐกิจพอเพียง)	เพื่อให้ประชาชนน้อมนำหลักปรัชญาเศรษฐกิจพอเพียงมาใช้ในการดำเนินชีวิต	ประชาชนในเขตตำบลสุขสวัสดิ์	50,000.-	50,000.-	50,000.-	50,000.-	50,000.-	มีผู้เข้าร่วมฝึกอบรมไม่น้อยกว่าร้อยละ 80	ประชาชนน้อมนำหลักปรัชญาเศรษฐกิจพอเพียงมาใช้ในการดำเนินชีวิต	สำนักปลัด

ก. ยุทธศาสตร์จังหวัดศรีสะเกษ ยุทธศาสตร์ที่ 3 พัฒนาบ้านเมืองน่าอยู่สู่คุณภาพชีวิตประชาชนในทุกมิติ

ข. ยุทธศาสตร์การพัฒนาขององค์การปกครองส่วนท้องถิ่นในเขตจังหวัดศรีสะเกษ ยุทธศาสตร์ที่ 3 ยกระดับสินค้าการเกษตรให้เป็นเกษตรปลอดภัย

3. ยุทธศาสตร์ การพัฒนาเศรษฐกิจและความเข้มแข็งของชุมชนและสังคม

3.1 แผนงาน ส่งเสริมอาชีพ

ที่	โครงการ	วัตถุประสงค์	เป้าหมาย (ผลผลิต โครงการ)	งบประมาณ					ตัวชี้วัด (KPI)	ผลที่คาดว่าจะได้รับ	หน่วยงาน รับผิดชอบ หลัก
				2566 (บาท)	2567 (บาท)	2568 (บาท)	2569 (บาท)	2570 (บาท)			
285	โครงการฝึกอบรมเพิ่มประสิทธิภาพแก่เกษตรกรตำบลสุขสวัสดิ์	เพื่อให้ประชาชนมีความรู้ด้านการเกษตร	ประชาชนตำบลสุขสวัสดิ์	30,000.-	30,000.-	30,000.-	30,000.-	30,000.-	มีผู้เข้าร่วมฝึกอบรมไม่น้อยกว่าร้อยละ 80	ประชาชนมีความรู้ด้านการเกษตร	สำนักปลัด
286	โครงการฝึกอบรมเกษตรกรอินทรีย์/เกษตรปลอดภัย	เพื่อให้ประชาชนมีความรู้ด้านเกษตรอินทรีย์	ประชาชนตำบลสุขสวัสดิ์	30,000.-	30,000.-	30,000.-	30,000.-	30,000.-	มีผู้เข้าร่วมฝึกอบรมไม่น้อยกว่าร้อยละ 80	ประชาชนมีความรู้ด้านเกษตรอินทรีย์	สำนักปลัด
287	โครงการฝึกอบรมส่งเสริมเกษตรกรปลูกพืชปุ๋ยสดเพื่อเพิ่มความอุดมสมบูรณ์ของดิน	เพื่อให้ประชาชนมีวัสดุสำหรับใช้ในการเกษตรอินทรีย์	ประชาชนตำบลสุขสวัสดิ์	50,000.-	50,000.-	50,000.-	50,000.-	50,000.-	มีผู้เข้าร่วมฝึกอบรมไม่น้อยกว่าร้อยละ 80	ประชาชนมีวัสดุสำหรับใช้ในการเกษตรอินทรีย์	สำนักปลัด

ก. ยุทธศาสตร์จังหวัดศรีสะเกษ ยุทธศาสตร์ที่ 3 พัฒนาบ้านเมืองน่าอยู่สู่คุณภาพชีวิตประชาชนในทุกมิติ

ข. ยุทธศาสตร์การพัฒนาขององค์กรปกครองส่วนท้องถิ่นในเขตจังหวัดศรีสะเกษ ยุทธศาสตร์ที่ 3 ยกระดับสินค้าการเกษตรให้เป็นเกษตรปลอดภัย

3. ยุทธศาสตร์ การพัฒนาเศรษฐกิจและความเข้มแข็งของชุมชนและสังคม

3.2 แผนงาน สร้างความเข้มแข็งของชุมชน

ที่	โครงการ	วัตถุประสงค์	เป้าหมาย (ผลผลิต โครงการ)	งบประมาณ					ตัวชี้วัด (KPI)	ผลที่คาดว่าจะได้รับ	หน่วยงาน รับผิดชอบ หลัก
				2566 (บาท)	2567 (บาท)	2568 (บาท)	2569 (บาท)	2570 (บาท)			
288	โครงการฝึกอบรมพัฒนา บทบาทสตรี ผู้ด้อยโอกาส และครอบครัวไทยห่างไกล ความรุนแรง	เพื่อพัฒนา บทบาทสตรี ผู้ด้อยโอกาส และครอบครัว	สตรี ผู้ด้อยโอกาส และ ครอบครัวใน ระดับตำบล สุขสวัสดิ์	30,000.-	30,000.-	30,000.-	30,000.-	30,000.-	จำนวน ผู้เข้าร่วม กิจกรรม ไม่น้อย กว่าร้อยละ 80	บทบาทสตรี ผู้ด้อยโอกาส และครอบครัว	สำนักปลัด
289	โครงการพัฒนาคุณภาพชีวิต ผู้ด้อยโอกาสและ ครอบครัวผู้มีรายได้น้อยและ ผู้ไร้ที่พึ่ง	เพื่อพัฒนา คุณภาพชีวิต ผู้ด้อยโอกาส และครอบครัวผู้ มีรายได้น้อยและ ผู้ไร้ที่พึ่ง	ผู้ด้อย โอกาสและ ครอบครัวผู้มี รายได้น้อย และผู้ไร้ที่พึ่ง	30,000.-	30,000.-	30,000.-	30,000.-	30,000.-	จำนวน ผู้เข้าร่วม กิจกรรม ไม่น้อย กว่าร้อยละ 80	คุณภาพชีวิต ผู้ด้อยโอกาส และครอบครัวผู้มี รายได้น้อยและผู้ ไร้ที่พึ่ง	สำนักปลัด

ก. ยุทธศาสตร์จังหวัดศรีสะเกษ ยุทธศาสตร์ที่ 3 พัฒนาบ้านเมืองน่าอยู่สู่คุณภาพชีวิตประชาชนในทุกมิติ

ข. ยุทธศาสตร์การพัฒนาขององค์การปกครองส่วนท้องถิ่นในเขตจังหวัดศรีสะเกษ ยุทธศาสตร์ที่ 3 ยกระดับสินค้าการเกษตรให้เป็นเกษตรปลอดภัย

3. ยุทธศาสตร์ การพัฒนาเศรษฐกิจและความเข้มแข็งของชุมชนและสังคม

3.2 แผนงานสร้างความเข้มแข็งของชุมชน

ที่	โครงการ	วัตถุประสงค์	เป้าหมาย (ผลผลิต โครงการ)	งบประมาณ					ตัวชี้วัด (KPI)	ผลที่คาดว่าจะ ได้รับ	หน่วยงาน รับผิดชอบ หลัก
				2566 (บาท)	2567 (บาท)	2568 (บาท)	2569 (บาท)	2570 (บาท)			
290	โครงการส่งเสริมและสนับสนุนการพัฒนาคุณภาพชีวิตผู้สูงอายุ และผู้พิการ	เพื่อส่งเสริมและสนับสนุนการพัฒนาคุณภาพชีวิตของผู้สูงอายุและผู้พิการ	ผู้สูงอายุ คนพิการ	30,000.-	30,000.-	30,000.-	30,000.-	30,000.-	จำนวนผู้เข้าร่วมกิจกรรมไม่น้อยกว่าร้อยละ 80	พัฒนาคุณภาพชีวิตของคนชราคนพิการ	สำนักปลัด
291	โครงการฝึกอบรมผู้นำกิจกรรมสภาเด็กและเยาวชนตำบลสุขสวัสดิ์	เพื่อฝึกอบรมผู้นำกิจกรรมสภาเด็กและเยาวชนตำบลสุขสวัสดิ์	เด็กและเยาวชนตำบลสุขสวัสดิ์	30,000.-	30,000.-	30,000.-	30,000.-	30,000.-	จำนวนผู้เข้าร่วมกิจกรรมไม่น้อยกว่าร้อยละ 80	พัฒนาผู้นำกิจกรรมสภาเด็กและเยาวชน	กองการศึกษา

ก. ยุทธศาสตร์จังหวัดศรีสะเกษ ยุทธศาสตร์ที่ 3 พัฒนาบ้านเมืองน่าอยู่สู่คุณภาพชีวิตประชาชนในทุกมิติ

ข. ยุทธศาสตร์การพัฒนาขององค์กรปกครองส่วนท้องถิ่นในเขตจังหวัดศรีสะเกษ ยุทธศาสตร์ที่ 3 ยกระดับสินค้าการเกษตรให้เป็นเกษตรปลอดภัย

3. ยุทธศาสตร์ การพัฒนาเศรษฐกิจและความเข้มแข็งของชุมชนและสังคม

3.2 แผนงาน สร้างความเข้มแข็งของชุมชน

ที่	โครงการ	วัตถุประสงค์	เป้าหมาย (ผลผลิต โครงการ)	งบประมาณ					ตัวชี้วัด (KPI)	ผลที่คาดว่าจะ ได้รับ	หน่วยงาน รับผิดชอบ หลัก
				2566 (บาท)	2567 (บาท)	2568 (บาท)	2569 (บาท)	2570 (บาท)			
292	โครงการอุดหนุนชมรม ผู้สูงอายุตำบลสุขสวัสดิ์	เพื่อสนับสนุน ชมรมผู้สูงอายุ	ผู้สูงอายุ ตำบลสุข สวัสดิ์	12,000.-	12,000.-	12,000.-	12,000.-	12,000.-	1 ครั้ง/ ปี	สนับสนุน ชมรมผู้สูงอายุ	สำนักปลัด

ก. ยุทธศาสตร์จังหวัดศรีสะเกษ ยุทธศาสตร์ที่ 5 เสริมสร้างความมั่นคงและการค้าชายแดนเชื่อมโยงอาเซียน

ข. ยุทธศาสตร์การพัฒนาขององค์กรปกครองส่วนท้องถิ่นในเขตจังหวัด ยุทธศาสตร์ที่ 1 ยกกระดับคุณภาพชีวิตให้เป็นสังคมน่าอยู่

4. ยุทธศาสตร์ การพัฒนาคุณภาพชีวิตและสังคมที่น่าอยู่

4.1 แผนงานสังคมสงเคราะห์

ที่	โครงการ	วัตถุประสงค์	เป้าหมาย (ผลผลิต โครงการ)	งบประมาณ					ตัวชี้วัด (KPI)	ผลที่คาดว่าจะได้รับ	หน่วยงาน รับผิดชอบ หลัก
				2566 (บาท)	2567 (บาท)	2568 (บาท)	2569 (บาท)	2570 (บาท)			
293	โครงการค่าใช้จ่ายเพื่อช่วยเหลือประชาชนตำบลสุขสวัสดิ์ตามอำนาจหน้าที่	เพื่อช่วยเหลือประชาชนตำบลสุขสวัสดิ์ที่ได้รับความเดือดร้อน	ให้ความช่วยเหลือประชาชนในพื้นที่ด้านต่างๆ -ด้านสาธารณสุข -ด้านส่งเสริมและพัฒนาคุณภาพชีวิต -ด้านการเกษตร -ด้านการป้องกันและควบคุมโรคติดต่อ -และอื่นๆ	150,000.-	150,000.-	150,000.-	150,000.-	150,000.-	ประชาชนผู้มีสิทธิได้รับความช่วยเหลือได้รับการช่วยเหลือร้อยละ 100	ประชาชนที่ได้รับความเดือดร้อนได้รับความช่วยเหลือ	สำนักปลัด

ก. ยุทธศาสตร์จังหวัดศรีสะเกษ ยุทธศาสตร์ที่ 5 เสริมสร้างความมั่นคงและการค้าชายแดนเชื่อมโยงอาเซียน

ข. ยุทธศาสตร์การพัฒนาขององค์กรปกครองส่วนท้องถิ่นในเขตจังหวัด ยุทธศาสตร์ที่ 1 ยกระดับคุณภาพชีวิตให้เป็นสังคมน่าอยู่

4. ยุทธศาสตร์ การพัฒนาคุณภาพชีวิตและสังคมที่น่าอยู่

4.2 แผนงานงบกลาง

ที่	โครงการ	วัตถุประสงค์	เป้าหมาย (ผลผลิต โครงการ)	งบประมาณ					ตัวชี้วัด (KPI)	ผลที่คาดว่าจะได้รับ	หน่วยงาน รับผิดชอบ หลัก
				2566 (บาท)	2567 (บาท)	2568 (บาท)	2569 (บาท)	2570 (บาท)			
294	โครงการสร้างหลักประกันรายได้แก่ผู้สูงอายุ (เบี้ยยังชีพผู้สูงอายุ)	เพื่อสนับสนุนให้ผู้สูงอายุมีทุนในการดำรงชีพ	ผู้สูงอายุผู้มีสิทธิรับเบี้ย	8,500,000.-	8,500,000.-	8,500,000.-	8,500,000.-	8,500,000.-	กลุ่มเป้าหมายได้รับการสงเคราะห์ร้อยละ100	ผู้สูงอายุมีทุนในการดำรงชีพ	สำนักปลัด
295	โครงการเสริมสร้างสวัสดิการทางสังคมให้แก่คนพิการหรือทุพพลภาพ (เบี้ยความพิการ)	เพื่อสนับสนุนให้คนพิการมีทุนในการดำรงชีพ	ผู้พิการ ที่มีสิทธิรับเบี้ย	2,500,000.-	2,500,000.-	2,500,000.-	2,500,000.-	2,500,000.-	กลุ่มเป้าหมายได้รับการสงเคราะห์ร้อยละ100	คนพิการมีทุนในการดำรงชีพ	สำนักปลัด
296	โครงการสนับสนุนเบี้ยยังชีพสงเคราะห์ผู้ติดเชื้อภูมิคุ้มกันบกพร่อง (HIV)	เพื่อสนับสนุนเบี้ยยังชีพ	ผู้ติดเชื้อภูมิคุ้มกันบกพร่อง ที่มีสิทธิรับเบี้ย	25,000.-	25,000.-	25,000.-	25,000.-	25,000.-	กลุ่มเป้าหมายได้รับการสงเคราะห์ร้อยละ100	สนับสนุนเบี้ยยังชีพ	สำนักปลัด

- ก. ยุทธศาสตร์จังหวัดศรีสะเกษ ยุทธศาสตร์ที่ 5 เสริมสร้างความมั่นคงและการค้าชายแดนเชื่อมโยงอาเซียน
 ข. ยุทธศาสตร์การพัฒนาขององค์กรปกครองส่วนท้องถิ่นในเขตจังหวัด ยุทธศาสตร์ที่ 1 ยกระดับคุณภาพชีวิตให้เป็นสังคมน่าอยู่

4. ยุทธศาสตร์ การพัฒนาคุณภาพชีวิตและสังคมที่น่าอยู่

4.2 แผนงานงบกลาง

ที่	โครงการ	วัตถุประสงค์	เป้าหมาย (ผลผลิต โครงการ)	งบประมาณ					ตัวชี้วัด (KPI)	ผลที่คาดว่าจะได้รับ	หน่วยงาน รับผิดชอบ หลัก
				2566 (บาท)	2567 (บาท)	2568 (บาท)	2569 (บาท)	2570 (บาท)			
297	โครงการสบทบทุน หลักประกันสุขภาพใน ระดับท้องถิ่น	เพื่อสนับสนุน และส่งเสริมการ จัดบริการ สาธารณสุขใน ตำบล	เพื่อสบทบ ทุน หลักประกัน สุขภาพ ตำบล	100,000.-	100,000.-	100,000.-	100,000.-	100,000.-	สบทบทุน ตามเกณฑ์ที่ กำหนด	ประชาชน ได้รับการ ดูแลด้าน สุขภาพ	สำนักปลัด

ก. ยุทธศาสตร์จังหวัดศรีสะเกษ ยุทธศาสตร์ที่ 5 เสริมสร้างความมั่นคงและการค้าชายแดนเชื่อมโยงอาเซียน

ข. ยุทธศาสตร์การพัฒนาขององค์กรปกครองส่วนท้องถิ่นในเขตจังหวัด ยุทธศาสตร์ที่ 1 ยกระดับคุณภาพชีวิตให้เป็นสังคมน่าอยู่

4. ยุทธศาสตร์ การพัฒนาคุณภาพชีวิตและสังคมที่น่าอยู่

4.2 แผนงานสาธารณสุข

ที่	โครงการ	วัตถุประสงค์	เป้าหมาย (ผลผลิต โครงการ)	งบประมาณ					ตัวชี้วัด (KPI)	ผลที่คาดว่าจะได้รับ	หน่วยงาน รับผิดชอบ หลัก
				2566 (บาท)	2567 (บาท)	2568 (บาท)	2569 (บาท)	2570 (บาท)			
298	โครงการควบคุมและป้องกันโรคติดต่อและโรคไข้หวัดใหญ่ 2009/โรคไข้หวัดนก/โรคฉี่หนู/โรคไข้เลือดออก/โรคติดต่อไวรัสโคโรนา 2019 (COVID 19)	เพื่อควบคุมและป้องกันโรคติดต่อและโรคไข้หวัดใหญ่ 2009/โรคไข้หวัดนก/โรคฉี่หนู/โรคไข้เลือดออก/โรคติดต่อไวรัสโคโรนา 2019 (COVID 19)	ประชาชนตำบลสุขสวัสดิ์	100,000.-	100,000.-	100,000.-	100,000.-	100,000.-	การเกิดโรคติดต่อลดลง	ควบคุมและป้องกันโรคติดต่อ	สำนักปลัด
299	โครงการสัตว์ปลอดโรคคนปลอดภัย จากโรคพิษสุนัขบ้า	เพื่อควบคุมและป้องกันโรคพิษสุนัขบ้า	ประชาชนตำบลสุขสวัสดิ์	70,000.-	70,000.-	70,000.-	70,000.-	70,000.-	จำนวนผู้เข้าร่วมกิจกรรมไม่น้อยกว่าร้อยละ 80	เพื่อควบคุมและป้องกันโรคพิษสุนัขบ้า	สำนักปลัด
300	โครงการกู้ชีพ กู้ภัยฉุกเฉินช่วยเหลือประชาชน	เพื่ออำนวยความสะดวกให้กับผู้ป่วย	ประชาชนตำบลสุขสวัสดิ์	100,000.-	100,000.-	100,000.-	100,000.-	100,000.-	ประชาชนได้รับความช่วยเหลืออย่างถูกต้องรวดเร็ว	อำนวยความสะดวกประชาชน	สำนักปลัด

ก. ยุทธศาสตร์จังหวัดศรีสะเกษ ยุทธศาสตร์ที่ 5 เสริมสร้างความมั่นคงและการค้าชายแดนเชื่อมโยงอาเซียน

ข. ยุทธศาสตร์การพัฒนาขององค์กรปกครองส่วนท้องถิ่นในเขตจังหวัด ยุทธศาสตร์ที่ 1 ยกระดับคุณภาพชีวิตให้เป็นสังคมน่าอยู่

4. ยุทธศาสตร์ การพัฒนาคุณภาพชีวิตและสังคมที่น่าอยู่

4.2 แผนงานสาธารณสุข

ที่	โครงการ	วัตถุประสงค์	เป้าหมาย (ผลผลิต โครงการ)	งบประมาณ					ตัวชี้วัด (KPI)	ผลที่คาดว่าจะได้รับ	หน่วยงาน รับผิดชอบ หลัก
				2566 (บาท)	2567 (บาท)	2568 (บาท)	2569 (บาท)	2570 (บาท)			
301	อุดหนุนโครงการพระราชดำริด้านสาธารณสุข	เพื่ออุดหนุนการจัดทำโครงการพระราชดำริด้านสาธารณสุข	ประชาชนตำบลสุขสวัสดิ์ หมู่ที่ 1-12	240,000.-	240,000.-	240,000.-	240,000.-	240,000.-	ประชาชนมีสุขภาพดีขึ้น ร้อยละ 80	จัดทำโครงการพระราชดำริด้านสาธารณสุข	สำนักปลัด
302	โครงการสนับสนุนงานสาธารณสุขมูลฐาน	เพื่อสนับสนุนงานสาธารณสุขมูลฐาน	สนับสนุนงาน อสม.ตำบลสุขสวัสดิ์	90,000.-	90,000.-	90,000.-	90,000.-	90,000.-	1 ครั้ง/ปี	สนับสนุนงานสาธารณสุขมูลฐาน	สำนักปลัด
303	โครงการพัฒนาศักยภาพอาสาสมัครสาธารณสุขประจำหมู่บ้าน	เพื่อพัฒนาศักยภาพอาสาสมัครสาธารณสุขประจำหมู่บ้านในเขตต.สุขสวัสดิ์	อาสาสมัครสาธารณสุขประจำหมู่บ้าน	50,000.-	50,000.-	50,000.-	50,000.-	50,000.-	1 ครั้ง/ปี	อาสาสมัครสาธารณสุขประจำหมู่บ้าน	สำนักปลัด

ก. ยุทธศาสตร์จังหวัดศรีสะเกษ ยุทธศาสตร์ที่ 5 เสริมสร้างความมั่นคงและการค้าชายแดนเชื่อมโยงอาเซียน

ข. ยุทธศาสตร์การพัฒนาขององค์กรปกครองส่วนท้องถิ่นในเขตจังหวัด ยุทธศาสตร์ที่ 1 ยกระดับคุณภาพชีวิตให้เป็นสังคมน่าอยู่

4. ยุทธศาสตร์ การพัฒนาคุณภาพชีวิตและสังคมที่น่าอยู่

4.2 แผนงานสาธารณสุข

ที่	โครงการ	วัตถุประสงค์	เป้าหมาย (ผลผลิต โครงการ)	งบประมาณ					ตัวชี้วัด (KPI)	ผลที่คาดว่าจะได้รับ	หน่วยงาน รับผิดชอบ หลัก
				2566 (บาท)	2567 (บาท)	2568 (บาท)	2569 (บาท)	2570 (บาท)			
304	โครงการส่งเสริมพัฒนาการเรียนรู้อนามัยเด็กอายุ 0-5 ปี	ส่งเสริมพัฒนาการเรียนรู้อนามัยเด็กอายุ 0-5 ปี	เด็กอายุ 0-5 ปี	20,000.-	20,000.-	20,000.-	20,000.-	20,000.-	จำนวนผู้เข้าร่วมกิจกรรมไม่น้อยกว่าร้อยละ 80	พัฒนาการเรียนรู้อนามัยเด็กอายุ 0-5 ปี	สำนักปลัด
305	โครงการฝึกอบรมทักษะเด็กจากการจมน้ำ	ฝึกอบรมทักษะเด็กจากการจมน้ำ	ประชาชนตำบลสุขสวัสดิ์	20,000.-	20,000.-	20,000.-	20,000.-	20,000.-	จำนวนผู้เข้าร่วมกิจกรรมไม่น้อยกว่าร้อยละ 80	ทักษะเด็กจากการจมน้ำ	สำนักปลัด
306	โครงการฝึกอบรมปรับเปลี่ยนพฤติกรรมสุขภาพเพื่อป้องกันโรคไม่ติดต่อ	ฝึกอบรมปรับเปลี่ยนพฤติกรรมสุขภาพเพื่อป้องกันโรคไม่ติดต่อ	ประชาชนตำบลสุขสวัสดิ์	20,000.-	20,000.-	20,000.-	20,000.-	20,000.-	จำนวนผู้เข้าร่วมกิจกรรมไม่น้อยกว่าร้อยละ 80	ปรับเปลี่ยนพฤติกรรมสุขภาพเพื่อป้องกันโรคไม่ติดต่อ	สำนักปลัด

ก. ยุทธศาสตร์จังหวัดศรีสะเกษ ยุทธศาสตร์ที่ 4 อนุรักษ์ ฟื้นฟูและพัฒนาจัดการทรัพยากรธรรมชาติอย่างยั่งยืน

ข. ยุทธศาสตร์การพัฒนาขององค์การปกครองส่วนท้องถิ่นในเขตจังหวัด ยุทธศาสตร์ที่ 4 พัฒนา ส่งเสริม อนุรักษ์ และฟื้นฟูทรัพยากรธรรมชาติและสิ่งแวดล้อมอย่างยั่งยืน

5. ยุทธศาสตร์ การป้องกันและบรรเทาสาธารณภัย และบริหารจัดการทรัพยากรธรรมชาติ

5.1 แผนงาน การป้องกันและบรรเทาสาธารณภัย

ที่	โครงการ	วัตถุประสงค์	เป้าหมาย (ผลผลิต โครงการ)	งบประมาณ					ตัวชี้วัด (KPI)	ผลที่คาดว่าจะได้รับ	หน่วยงาน รับผิดชอบ หลัก
				2566 (บาท)	2567 (บาท)	2568 (บาท)	2569 (บาท)	2570 (บาท)			
307	โครงการช่วยเหลือผู้ประสบภัยธรรมชาติ	เพื่อให้ความช่วยเหลือเบื้องต้นแก่ผู้ประสบภัยธรรมชาติ	ผู้ประสบภัยธรรมชาติในเขตตำบลสุขสวัสดิ์	300,000.-	300,000.-	300,000.-	300,000.-	300,000.-	จำนวนการช่วยเหลือผู้ประสบภัยที่เข้าเกณฑ์ร้อยละ 100	ผู้ประสบภัยได้รับการช่วยเหลืออย่างทันท่วงที	สำนักปลัด อบต.สุขสวัสดิ์
308	โครงการฝึกอบรมและทบทวนการป้องกันภัยให้กับ อปพร.	เพื่อฝึกทบทวนการป้องกันภัยให้กับ อปพร. ในตำบลสุขสวัสดิ์	อปพร. ในพื้นที่ตำบลสุขสวัสดิ์	100,000.-	-	-	-	100,000.-	จำนวนผู้เข้าร่วมกิจกรรมไม่น้อยกว่าร้อยละ 80	ทบทวนการป้องกันภัยให้กับ อปพร. ในตำบลสุขสวัสดิ์	สำนักปลัด อบต.สุขสวัสดิ์

ก. ยุทธศาสตร์จังหวัดศรีสะเกษ ยุทธศาสตร์ที่ 4 อนุรักษ์ ฟื้นฟูและพัฒนาจัดการทรัพยากรธรรมชาติอย่างยั่งยืน

ข. ยุทธศาสตร์การพัฒนาขององค์กรปกครองส่วนท้องถิ่นในเขตจังหวัด ยุทธศาสตร์ที่ 4 พัฒนา ส่งเสริม อนุรักษ์ และฟื้นฟูทรัพยากรธรรมชาติและสิ่งแวดล้อมอย่างยั่งยืน

5. ยุทธศาสตร์ การป้องกันและบรรเทาสาธารณภัย และบริหารจัดการทรัพยากรธรรมชาติ

5.1 แผนงาน การป้องกันและบรรเทาสาธารณภัย

ที่	โครงการ	วัตถุประสงค์	เป้าหมาย (ผลผลิต โครงการ)	งบประมาณ					ตัวชี้วัด (KPI)	ผลที่คาดว่าจะได้รับ	หน่วยงาน รับผิดชอบ หลัก
				2566 (บาท)	2567 (บาท)	2568 (บาท)	2569 (บาท)	2570 (บาท)			
309	โครงการจัดตั้งศูนย์ ปฏิบัติการร่วมในการ ช่วยเหลือประชาชนของ องค์กรปกครองส่วน ท้องถิ่น	เพื่อพัฒนาศูนย์ ปฏิบัติการร่วมใน การช่วยเหลือ ประชาชนของ องค์กรปกครอง ส่วนท้องถิ่นอย่างมี ประสิทธิภาพ	ศูนย์ ปฏิบัติการ ร่วมในการ ช่วยเหลือ ประชาชน ขององค์กร ปกครองส่วน ท้องถิ่น	30,000	30,000	30,000	30,000	30,000	จำนวน ผู้เข้าร่วม กิจกรรมไม่ น้อยกว่าร้อยละ 80	พัฒนาศูนย์ ปฏิบัติการ ร่วมในการ ช่วยเหลือ ประชาชน	สำนักปลัด
310	โครงการอาสาสมัครร่วมใจ ป้องกันภัย อุบัติเหตุ จราจร	เพื่อป้องกันภัย อุบัติเหตุทาง จราจร	อาสาสมัครจิต อาสาและ อปพร.ตำบล สุขสวัสดิ์	30,000	30,000	30,000	30,000	30,000	จำนวน ผู้เข้าร่วม กิจกรรมไม่ น้อยกว่าร้อยละ 80	ลดอุบัติเหตุ ทางจราจร	สำนักปลัด

ก. ยุทธศาสตร์จังหวัดศรีสะเกษ ยุทธศาสตร์ที่ 4 อนุรักษ์ ฟื้นฟูและพัฒนาจัดการทรัพยากรธรรมชาติอย่างยั่งยืน

ข. ยุทธศาสตร์การพัฒนาขององค์การบริหารส่วนท้องถิ่นในเขตจังหวัด ยุทธศาสตร์ที่ 4 พัฒนา ส่งเสริม อนุรักษ์ และฟื้นฟูทรัพยากรธรรมชาติและสิ่งแวดล้อมอย่างยั่งยืน

5. ยุทธศาสตร์ การป้องกันและบรรเทาสาธารณภัย และบริหารจัดการทรัพยากรธรรมชาติ

5.1 แผนงาน การป้องกันและบรรเทาสาธารณภัย

ที่	โครงการ	วัตถุประสงค์	เป้าหมาย (ผลผลิตโครงการ)	งบประมาณ					ตัวชี้วัด (KPI)	ผลที่คาดว่าจะได้รับ	หน่วยงาน รับผิดชอบหลัก
				2566 (บาท)	2567 (บาท)	2568 (บาท)	2569 (บาท)	2570 (บาท)			
311	โครงการดำเนินการป้องกันและลดอุบัติเหตุทางถนนช่วงเทศกาลปีใหม่	เพื่อป้องกันและลดอุบัติเหตุทางถนนช่วงเทศกาลปีใหม่	ประชาชนที่สัญจรในเขตตำบลสุขสวัสดิ์	30,000	30,000	30,000	30,000	30,000	ความปลอดภัยของประชาชนไม่น้อยกว่า 80	ลดอุบัติเหตุทางถนนช่วงเทศกาลปีใหม่	สำนักปลัด
312	โครงการดำเนินการป้องกันและลดอุบัติเหตุทางถนนช่วงเทศกาลสงกรานต์	เพื่อป้องกันและลดอุบัติเหตุทางถนนช่วงเทศกาลสงกรานต์	ประชาชนที่สัญจรในเขตตำบลสุขสวัสดิ์	30,000	30,000	30,000	30,000	30,000	ความปลอดภัยของประชาชนไม่น้อยกว่า 80	ลดอุบัติเหตุทางถนนช่วงเทศกาลสงกรานต์	สำนักปลัด
313	โครงการติดตั้งโทรทัศน์วงจรปิด (CCTV) ภายในเขตพื้นที่ตำบลสุขสวัสดิ์	เพื่อความปลอดภัยของประชาชนตำบลสุขสวัสดิ์	เพื่อติดตั้งกล้องวงจรปิดชนิดเครือข่ายพร้อมอุปกรณ์ในการติดตั้ง	100,000	-	-	100,000	-	ความปลอดภัยของประชาชนไม่น้อยกว่า 80	ประชาชนมีความปลอดภัยมากยิ่งขึ้น	สำนักปลัด

ก. ยุทธศาสตร์จังหวัดศรีสะเกษ ยุทธศาสตร์ที่ 4 อนุรักษ์ ฟื้นฟูและพัฒนาจัดการทรัพยากรธรรมชาติอย่างยั่งยืน

ข. ยุทธศาสตร์การพัฒนาขององค์การปกครองส่วนท้องถิ่นในเขตจังหวัด ยุทธศาสตร์ที่ 4 พัฒนา ส่งเสริม อนุรักษ์ และฟื้นฟูทรัพยากรธรรมชาติและสิ่งแวดล้อมอย่างยั่งยืน

5. ยุทธศาสตร์ การป้องกันและบรรเทาสาธารณภัย และบริหารจัดการทรัพยากรธรรมชาติ

5.1 แผนงาน การป้องกันและบรรเทาสาธารณภัย

ที่	โครงการ	วัตถุประสงค์	เป้าหมาย (ผลผลิตโครงการ)	งบประมาณ					ตัวชี้วัด (KPI)	ผลที่คาดว่าจะได้รับ	หน่วยงาน รับผิดชอบ หลัก
				2566 (บาท)	2567 (บาท)	2568 (บาท)	2569 (บาท)	2570 (บาท)			
314	โครงการติดตั้งถังดับเพลิง ภายในหมู่บ้านและ สถานศึกษาภายในตำบล สุขสวัสดิ์	ติดตั้งถังดับเพลิง ภายในหมู่บ้าน และสถานศึกษา ภายในตำบลสุข สวัสดิ์	หมู่บ้านและ สถานศึกษาภายใน ตำบลสุขสวัสดิ์	60,000.-	60,000.-	60,000.-	60,000.-	60,000.-	ลดความ รุนแรงของ การเกิด อัคคีภัยลง	ป้องกันและ แก้ไขปัญหา อัคคีภัย	สำนักปลัด
315	โครงการติดตั้งกล้องวงจร ปิดภายในตำบลสุขสวัสดิ์	ติดตั้งกล้องวงจร ปิดภายในตำบล สุขสวัสดิ์	จุดเสี่ยงและ สถานที่สำคัญ	60,000.-	60,000.-	60,000.-	60,000.-	60,000.-	12 หมู่บ้าน	วงจรปิดภายใน ตำบลสุขสวัสดิ์	สำนักปลัด
316	โครงการฝึกอบรมป้องกัน อัคคีภัยในสถานศึกษา	ฝึกอบรมป้องกัน อัคคีภัยใน สถานศึกษา	สถานศึกษาภายใน ตำบลสุขสวัสดิ์	30,000	30,000	30,000	30,000	30,000	จำนวน ผู้เข้าร่วม กิจกรรมไม่ น้อยกว่าร้อยละ 80	ป้องกันอัคคีภัย ในสถานศึกษา	สำนักปลัด

ก. ยุทธศาสตร์จังหวัดศรีสะเกษ ยุทธศาสตร์ที่ 4 อนุรักษ์ ฟื้นฟูและพัฒนาจัดการทรัพยากรธรรมชาติอย่างยั่งยืน

ข. ยุทธศาสตร์การพัฒนาขององค์การปกครองส่วนท้องถิ่นในเขตจังหวัด ยุทธศาสตร์ที่ 4 พัฒนา ส่งเสริม อนุรักษ์ และฟื้นฟูทรัพยากรธรรมชาติและสิ่งแวดล้อมอย่างยั่งยืน

5. ยุทธศาสตร์ การป้องกันและบรรเทาสาธารณภัย และบริหารจัดการทรัพยากรธรรมชาติ

5.1 แผนงาน การป้องกันและบรรเทาสาธารณภัย

ที่	โครงการ	วัตถุประสงค์	เป้าหมาย (ผลผลิต โครงการ)	งบประมาณ					ตัวชี้วัด (KPI)	ผลที่คาดว่าจะได้รับ	หน่วยงาน รับผิดชอบ หลัก
				2566 (บาท)	2567 (บาท)	2568 (บาท)	2569 (บาท)	2570 (บาท)			
317	โครงการจัดซื้อถังดับเพลิงชนิดผงเคมีแห้ง	เพื่อป้องกันอัคคีภัยและลดความเสียหายจากอัคคีภัย	ถังดับเพลิงชนิดผงเคมีแห้งขนาด 15 ปอนด์ จำนวน 48 ถัง	60,000.-	-	60,000.-	-	60,000.-	ลดความเสียหายที่เกิดจากอัคคีภัยร้อยละ 80	ป้องกันอัคคีภัยและลดความเสียหายจากอัคคีภัย	สำนักปลัด
318	โครงการฝึกทบทวนชุดปฏิบัติการจิตอาสาภัยพิบัติประจำองค์กรปกครองส่วนท้องถิ่น	เพื่อเสริมสร้างศักยภาพและความเข้มแข็งให้แก่ อบต. ให้มีบุคลากรที่สามารถช่วยเหลือเจ้าพนักงานในการบรรเทาสาธารณภัย -เพื่อส่งเสริมความรู้ด้านการจัดการสาธารณภัยเบื้องต้น ระบบบัญชาการเหตุการณ์ (Incident Commart Sytem ;TCS) พื้นที่	จิตอาสาภัยพิบัติของ อบต. จำนวน 50 คน	100,000.-	100,000.-	100,000.-	100,000.-	100,000.-	จำนวนจิตอาสาไม่น้อยกว่าร้อยละ 80 ของเป้าหมาย	ศักยภาพและความเข้มแข็งให้แก่ อบต. ให้มีบุคลากรที่สามารถช่วยเหลือเจ้าพนักงานในการบรรเทาสาธารณภัย และความรู้ด้านการจัดการสาธารณภัยเบื้องต้น ระบบบัญชาการเหตุการณ์ (Incident Commart Sytem ;TCS) พื้นที่	สำนักปลัด

ก. ยุทธศาสตร์จังหวัดศรีสะเกษ ยุทธศาสตร์ที่ 4 อนุรักษ์ ฟื้นฟูและพัฒนาจัดการทรัพยากรธรรมชาติอย่างยั่งยืน

ข. ยุทธศาสตร์การพัฒนาขององค์การปกครองส่วนท้องถิ่นในเขตจังหวัด ยุทธศาสตร์ที่ 4 พัฒนา ส่งเสริม อนุรักษ์ และฟื้นฟูทรัพยากรธรรมชาติและสิ่งแวดล้อมอย่างยั่งยืน

5. ยุทธศาสตร์ การป้องกันและบรรเทาสาธารณภัย และบริหารจัดการทรัพยากรธรรมชาติ

5.1 แผนงาน การป้องกันและบรรเทาสาธารณภัย

ที่	โครงการ	วัตถุประสงค์	เป้าหมาย (ผลผลิต โครงการ)	งบประมาณ					ตัวชี้วัด (KPI)	ผลที่คาดว่าจะได้รับ	หน่วยงาน รับผิดชอบ หลัก
				2566 (บาท)	2567 (บาท)	2568 (บาท)	2569 (บาท)	2570 (บาท)			
319	โครงการอุดหนุนศูนย์ต่อสู้เพื่อเอาชนะยาเสพติดจังหวัดศรีสะเกษ	เพื่อส่งเสริมให้การป้องกันและปราบปรามยาเสพติดเป็นไปอย่างมีประสิทธิภาพ	ศูนย์ต่อสู้เพื่อเอาชนะยาเสพติด จ.ศรีสะเกษ	10,000.-	10,000.-	10,000.-	10,000.-	10,000.-	ปัญหา ยาเสพติด ลดลงร้อยละ 80	ผู้ประสบภัย ธรรมชาติได้รับการช่วยเหลือ อย่างทันท่วงที	สำนักปลัด
320	โครงการอุดหนุนการป้องกันและแก้ไขปัญหายาเสพติด อำเภอไพรบึง	เพื่อป้องกันและแก้ไขปัญหายาเสพติดในอำเภอไพรบึง	อุดหนุน อำเภอไพรบึง	10,000.-	10,000.-	10,000.-	10,000.-	10,000.-	ปัญหา ยาเสพติด ลดลงร้อยละ 80	ป้องกันและแก้ไขปัญหายาเสพติดใน อำเภอไพรบึง	สำนักปลัด
321	โครงการป้องกันและแก้ไขปัญหายาเสพติด	เพื่อป้องกันไม่ไห้ยาเสพติดเข้ามาสู่พื้นที่ตำบลสุขสวัสดิ์	ประชาชนตำบลสุขสวัสดิ์	30,000	30,000	30,000	30,000	30,000	ปัญหา ยาเสพติด ลดลงร้อยละ 80	ป้องกันไม่ไห้ยาเสพติดเข้ามาสู่พื้นที่ตำบลสุขสวัสดิ์	สำนักปลัด

ก. ยุทธศาสตร์จังหวัดศรีสะเกษ ยุทธศาสตร์ที่ 4 อนุรักษ์ ป่าและพัฒนากิจการทรัพยากรธรรมชาติอย่างยั่งยืน

ข. ยุทธศาสตร์การพัฒนาขององค์การปกครองส่วนท้องถิ่นในเขตจังหวัด ยุทธศาสตร์ที่ 4 พัฒนา ส่งเสริม อนุรักษ์ และฟื้นฟูทรัพยากรธรรมชาติและสิ่งแวดล้อมอย่างยั่งยืน

5. ยุทธศาสตร์ การป้องกันและบรรเทาสาธารณภัย และบริหารจัดการทรัพยากรธรรมชาติ

5.2 แผนงาน การเกษตร

ที่	โครงการ	วัตถุประสงค์	เป้าหมาย (ผลผลิต โครงการ)	งบประมาณ					ตัวชี้วัด (KPI)	ผลที่คาดว่าจะ ได้รับ	หน่วยงาน รับผิดชอบ หลัก
				2566 (บาท)	2567 (บาท)	2568 (บาท)	2569 (บาท)	2570 (บาท)			
322	โครงการท้องถิ่นอาสา ปลูกป่าเฉลิมพระ เกียรติ จิตอาสา สร้าง ป่า รักษ์น้ำ	เพื่อเป็นการ อนุรักษ์ ทรัพยากรธรรมชาติ	พื้นที่สาธารณะ ภายในตำบลสุข สวัสดิ์	20,000	20,000	20,000	20,000	20,000	จำนวน ผู้เข้าร่วม กิจกรรมไม่ น้อยกว่า ร้อยละ 80	อนุรักษ์ ทรัพยากรธรรมชาติ	สำนักปลัด
323	โครงการรณรงค์ ประชาสัมพันธ์ สร้าง จิตสำนึกตระหนักใน การอนุรักษ์ ทรัพยากรธรรมชาติ และสิ่งแวดล้อม	เพื่อสร้างจิตสำนึก ตระหนักในการ อนุรักษ์ ทรัพยากรธรรมชาติ และสิ่งแวดล้อม	ประชาชนตำบล สุขสวัสดิ์	10,000	10,000	10,000	10,000	10,000	จำนวน ผู้เข้าร่วม กิจกรรมไม่ น้อยกว่า ร้อยละ 80	สร้างจิตสำนึก ตระหนักในการ อนุรักษ์ ทรัพยากรธรรมชาติ และสิ่งแวดล้อม	สำนักปลัด
324	โครงการจัดตั้งศูนย์ สาธิตการเกษตร โรงเรียนบ้านพะวงะ	เพื่อเป็นการจัดตั้ง ศูนย์เกษตร	แหล่งรวบรวม พันธุ์พืชและ สาธิตการเกษตร	30,000	-	30,000	-	-	จำนวน ผู้เข้าร่วม กิจกรรมไม่ น้อยกว่า ร้อยละ 80	การจัดตั้งศูนย์ เกษตร	สำนักปลัด

ก. ยุทธศาสตร์จังหวัดศรีสะเกษ ยุทธศาสตร์ที่ 4 อนุรักษ์ ฟื้นฟูและพัฒนาจัดการทรัพยากรธรรมชาติอย่างยั่งยืน

ข. ยุทธศาสตร์การพัฒนาขององค์การบริหารส่วนท้องถิ่นในเขตจังหวัด ยุทธศาสตร์ที่ 4 พัฒนา ส่งเสริม อนุรักษ์ และฟื้นฟูทรัพยากรธรรมชาติและสิ่งแวดล้อมอย่างยั่งยืน

5. ยุทธศาสตร์ การป้องกันและบรรเทาสาธารณภัย และบริหารจัดการทรัพยากรธรรมชาติ

5.2 แผนงาน การเกษตร

ที่	โครงการ	วัตถุประสงค์	เป้าหมาย (ผลผลิต โครงการ)	งบประมาณ					ตัวชี้วัด (KPI)	ผลที่คาดว่าจะได้รับ	หน่วยงาน รับผิดชอบ หลัก
				2566 (บาท)	2567 (บาท)	2568 (บาท)	2569 (บาท)	2570 (บาท)			
325	โครงการแหล่งน้ำ สะอาด ปลอดภัย ผักตบชวา และวัชพืช	เพื่อกำจัด ผักตบชวาและ วัชพืชในแหล่งน้ำ	แหล่งน้ำ สาธารณะ	30,000.-	30,000.-	30,000.-	30,000.-	30,000.-	จำนวน ผู้เข้าร่วม กิจกรรมไม่ น้อยกว่า ร้อยละ 80	กำจัดผักตบชวา และวัชพืชในแหล่ง น้ำ	สำนักปลัด
326	โครงการพัฒนา คลองอีสานเขียวเฉลิม พระเกียรติ	พัฒนาคลองอีสาน เขียวเฉลิมพระ เกียรติ	คลองอีสานเขียว เฉลิมพระเกียรติ	-	-	-	100,000.-	-	1 ครั้ง/ปี	พัฒนาคลองอีสาน เขียวเฉลิมพระ เกียรติ	สำนักปลัด
327	โครงการสวนสุขภาพ เฉลิมพระเกียรติ	สวนสุขภาพเฉลิม พระเกียรติ	รร.บ้านพะวงะ	-	-	50,000.-	-	-	1 ครั้ง/ปี	สวนสุขภาพเฉลิม พระเกียรติ	สำนักปลัด
328	โครงการจัดหาวัสดุ การเกษตรสำหรับ เกษตรกร	เพื่อให้ประชาชนมี วัสดุสำหรับใช้ใน การเกษตร	ประชาชนตำบล สุขสวัสดิ์	-	-	-	-	30,000	12 หมู่บ้าน	ประชาชนมีวัสดุ สำหรับใช้ใน การเกษตร	สำนักปลัด

ก. ยุทธศาสตร์จังหวัดศรีสะเกษ ยุทธศาสตร์ที่ 4 อนุรักษ์ ป่าไม้และพัฒนาจัดการทรัพยากรธรรมชาติอย่างยั่งยืน

ข. ยุทธศาสตร์การพัฒนาขององค์การบริหารส่วนท้องถิ่นในเขตจังหวัด ยุทธศาสตร์ที่ 4 พัฒนา ส่งเสริม อนุรักษ์ และฟื้นฟูทรัพยากรธรรมชาติและสิ่งแวดล้อมอย่างยั่งยืน

5. ยุทธศาสตร์ การป้องกันและบรรเทาสาธารณภัย และบริหารจัดการทรัพยากรธรรมชาติ

5.2 แผนงาน การเกษตร

ที่	โครงการ	วัตถุประสงค์	เป้าหมาย (ผลผลิต โครงการ)	งบประมาณ					ตัวชี้วัด (KPI)	ผลที่คาดว่าจะ ได้รับ	หน่วยงาน รับผิดชอบ หลัก
				2566 (บาท)	2567 (บาท)	2568 (บาท)	2569 (บาท)	2570 (บาท)			
329	โครงการอนุรักษ์ พันธุกรรมพืช อัน เนื่องมาจาก พระราชดำริ	เพื่ออนุรักษ์ พันธุกรรมพืช	มีข้อมูลและ อนุรักษ์พันธุกรรม พืช	30,000.-	30,000.-	30,000.-	30,000.-	30,000.-	จำนวน ผู้เข้าร่วม กิจกรรมไม่ น้อยกว่า ร้อยละ 80	อนุรักษ์พันธุกรรม พืช	สำนักปลัด
330	โครงการอาสาสมัคร ท้องถิ่นรักษโลก	เพื่อสร้างเครือข่าย เยาวชนในการดูแล ทรัพยากรธรรมชาติ และสิ่งแวดล้อม	ฝึกอบรมเยาวชน ในพื้นที่เพื่อสร้าง เครือข่ายอาสา อาสาสมัครท้องถิ่น รักษโลก	20,000.-	20,000.-	20,000.-	20,000.-	20,000.-	จำนวน ผู้เข้าร่วม กิจกรรมไม่ น้อยกว่า ร้อยละ 80	สร้างเครือข่าย เยาวชนในการดูแล ทรัพยากรธรรมชาติ และสิ่งแวดล้อม	สำนักปลัด

ก. ยุทธศาสตร์จังหวัดศรีสะเกษ ยุทธศาสตร์ที่ 4 อนุรักษ์ ฟื้นฟูและพัฒนาจัดการทรัพยากรธรรมชาติอย่างยั่งยืน

ข. ยุทธศาสตร์การพัฒนาขององค์การบริหารส่วนท้องถิ่นในเขตจังหวัด ยุทธศาสตร์ที่ 4 พัฒนา ส่งเสริม อนุรักษ์ และฟื้นฟูทรัพยากรธรรมชาติและสิ่งแวดล้อมอย่างยั่งยืน

5. ยุทธศาสตร์ การป้องกันและบรรเทาสาธารณภัย และบริหารจัดการทรัพยากรธรรมชาติ

5.3 แผนงาน ขยะมูลฝอย

ที่	โครงการ	วัตถุประสงค์	เป้าหมาย (ผลผลิต โครงการ)	งบประมาณ					ตัวชี้วัด (KPI)	ผลที่คาดว่าจะได้รับ	หน่วยงาน รับผิดชอบ หลัก
				2566 (บาท)	2567 (บาท)	2568 (บาท)	2569 (บาท)	2570 (บาท)			
331	โครงการกำจัดขยะมูลฝอย “Big cleaning day เก็บขยะ ทำความสะอาด ให้บ้านเราน่าอยู่”	เพื่อเป็นกิจกรรมรณรงค์แก้ไขปัญหาเรื่องขยะมูลฝอย	พื้นที่ตำบล สุขสวัสดิ์ทั้ง	20,000.-	20,000.-	20,000.-	20,000.-	20,000.-	จำนวนผู้เข้าร่วมกิจกรรมไม่น้อยกว่าร้อยละ 80	ลดปริมาณขยะมูลฝอยในพื้นที่ตำบลสุขสวัสดิ์	สำนักปลัด
332	โครงการประชาสัมพันธ์ให้ความรู้ปลูกจิตสำนึกให้ประชาชนมีส่วนร่วมในการจัดการขยะมูลฝอย	เพื่อปลูกจิตสำนึกให้ประชาชนมีส่วนร่วมในการจัดการขยะมูลฝอย	ประชาชนตำบลสุขสวัสดิ์	20,000.-	20,000.-	20,000.-	20,000.-	20,000.-	จำนวนผู้เข้าร่วมกิจกรรมไม่น้อยกว่าร้อยละ 80	ปลูกจิตสำนึกให้ประชาชนมีส่วนร่วมในการจัดการขยะมูลฝอย	สำนักปลัด
333	โครงการจัดซื้อถังขยะแยกประเภทพร้อมชุดชั้นวางถังขยะ	เพื่อให้ประชาชนมีส่วนร่วมในการจัดการขยะมูลฝอย	ประชาชนตำบลสุขสวัสดิ์	20,000.-	20,000.-	20,000.-	20,000.-	20,000.-	ขยะมูลฝอยลดลง ร้อยละ 80	ประชาชนมีส่วนร่วมในการจัดการขยะมูลฝอย	สำนักปลัด

ก. ยุทธศาสตร์จังหวัดศรีสะเกษ ยุทธศาสตร์ที่ 4 อนุรักษ์ พัฒนาและพัฒนากิจการทรัพยากรธรรมชาติอย่างยั่งยืน

ข. ยุทธศาสตร์การพัฒนาขององค์การปกครองส่วนท้องถิ่นในเขตจังหวัด ยุทธศาสตร์ที่ 4 พัฒนา ส่งเสริม อนุรักษ์ และฟื้นฟูทรัพยากรธรรมชาติและสิ่งแวดล้อมอย่างยั่งยืน

5. ยุทธศาสตร์ การป้องกันและบรรเทาสาธารณภัย และบริหารจัดการทรัพยากรธรรมชาติ

5.3 แผนงาน ขยะมูลฝอย

ที่	โครงการ	วัตถุประสงค์	เป้าหมาย (ผลผลิต โครงการ)	งบประมาณ					ตัวชี้วัด (KPI)	ผลที่คาดว่าจะ ได้รับ	หน่วยงาน รับผิดชอบ หลัก
				2566 (บาท)	2567 (บาท)	2568 (บาท)	2569 (บาท)	2570 (บาท)			
334	โครงการกำจัดขยะมูล ฝอย สิ่งปฏิกูลและมูล ฝอย	เพื่อปลูกจิตสำนึก ให้ประชาชนมีส่วน ร่วมในการกำจัด ขยะมูลฝอย	พื้นที่ตำบลสุข สวัสดิ์ทุกหมู่บ้าน	20,000.-	20,000.-	20,000.-	20,000.-	20,000.-	ขยะมูล ฝอยลดลง ร้อยละ 80	ปลูกจิตสำนึกให้ ประชาชนมีส่วน ร่วมในการกำจัด ขยะมูลฝอย	สำนักปลัด

ก. ยุทธศาสตร์จังหวัดศรีสะเกษ ยุทธศาสตร์ที่ 3 พัฒนาเมืองนำอยู่สู่คุณภาพชีวิตประชาชนในทุกมิติ

ข. ยุทธศาสตร์การพัฒนาขององค์กรปกครองส่วนท้องถิ่นในเขตจังหวัด ยุทธศาสตร์ที่ 1 ยกระดับคุณภาพชีวิตให้เป็นสังคมที่น่าอยู่

6. ยุทธศาสตร์ การพัฒนาองค์กรและบริการประชาชน

6.1 แผนงานการพัฒนาศักยภาพของบุคลากรและหน่วยงาน

ที่	โครงการ	วัตถุประสงค์	เป้าหมาย (ผลผลิต โครงการ)	งบประมาณ					ตัวชี้วัด (KPI)	ผลที่คาดว่าจะ ได้รับ	หน่วยงาน รับผิดชอบ หลัก
				2566 (บาท)	2567 (บาท)	2568 (บาท)	2569 (บาท)	2570 (บาท)			
335	โครงการอบรม สัมมนา เพิ่มประสิทธิภาพของ คณะผู้บริหาร สมาชิก อบต. และพนักงาน ส่วนตำบล	เพื่ออบรม สัมมนา เพิ่มประสิทธิภาพ	คณะผู้บริหาร สมาชิก อบต. และพนักงาน ส่วนตำบล	300,000.-	300,000.-	300,000.-	300,000.-	300,000.-	จำนวน ผู้เข้าร่วม กิจกรรมไม่ น้อยกว่า ร้อยละ 80	อบรม สัมมนาเพิ่ม ประสิทธิภาพ	สำนักปลัด
336	โครงการ อบต. เคลื่อนที่	เพื่อทบทวนและ พัฒนาแผนพัฒนา ตำบล	ประชาชนตำบล สุขสวัสดิ์	20,000.-	20,000.-	20,000.-	20,000.-	20,000.-	จำนวน ผู้เข้าร่วม กิจกรรมไม่ น้อยกว่า ร้อยละ 80	ทบทวนและพัฒนา แผนพัฒนาตำบล	สำนักปลัด
337	โครงการอบรมวินัยและ การดำเนินการทางวินัย พนักงานส่วนตำบล สุขสวัสดิ์	เพื่ออบรมวินัยและ การดำเนินการทาง วินัย	พนักงานส่วน ตำบลสุขสวัสดิ์	20,000.-	20,000.-	20,000.-	20,000.-	20,000.-	จำนวน ผู้เข้าร่วม กิจกรรมไม่ น้อยกว่า ร้อยละ 80	อบรมวินัยและการ ดำเนินการทางวินัย	สำนักปลัด

ก. ยุทธศาสตร์จังหวัดศรีสะเกษ ยุทธศาสตร์ที่ 3 พัฒนาเมืองนำอยู่สู่คุณภาพชีวิตประชาชนในทุกมิติ

ข. ยุทธศาสตร์การพัฒนาขององค์กรปกครองส่วนท้องถิ่นในเขตจังหวัด ยุทธศาสตร์ที่ 1 ยกระดับคุณภาพชีวิตให้เป็นสังคมที่น่าอยู่

6. ยุทธศาสตร์ การพัฒนาองค์กรและบริการประชาชน

6.1 แผนงานการพัฒนาศักยภาพของบุคลากรและหน่วยงาน

ที่	โครงการ	วัตถุประสงค์	เป้าหมาย (ผลผลิต โครงการ)	งบประมาณ					ตัวชี้วัด (KPI)	ผลที่คาดว่าจะ ได้รับ	หน่วยงาน รับผิดชอบ หลัก
				2566 (บาท)	2567 (บาท)	2568 (บาท)	2569 (บาท)	2570 (บาท)			
338	โครงการเลือกตั้ง ผู้บริหาร/สมาชิกสภา องค์การบริหารส่วน ตำบลสุขสวัสดิ์	เพื่อสรรหาตัวแทน ของประชาชนเข้า มาบริหารและ พัฒนาตำบล	ผู้บริหาร/สมาชิก สภาองค์การ บริหารส่วน ตำบล สุขสวัสดิ์	500,000.-	500,000.-	-	-	-	จำนวน ผู้เข้าร่วม เลือกตั้งไม่ น้อยกว่า ร้อยละ 70	เลือกตั้งผู้บริหาร/ สมาชิกสภาองค์การ บริหารส่วนตำบลสุข สวัสดิ์	สำนักปลัด
339	โครงการเพิ่มศักยภาพ ผู้นำชุมชน/ผู้นำ ท้องถิ่น	เพื่ออบรมสมนา ผู้นำชุมชน/ผู้นำ ท้องถิ่นเพื่อเพิ่ม ศักยภาพ	ผู้นำชุมชนและ ผู้นำท้องถิ่น องค์การบริหาร ส่วนตำบล สุขสวัสดิ์	20,000.-	20,000.-	20,000.-	20,000.-	20,000.-	จำนวน ผู้เข้าร่วม กิจกรรมไม่ น้อยกว่า ร้อยละ 80	อบรมสมนาผู้นำ ชุมชน/ผู้นำท้องถิ่น เพื่อเพิ่มศักยภาพ	สำนักปลัด
340	โครงการฝึกอบรม สร้างทัศนคติและ จิตสำนึกที่ดีงามใน การอยู่ร่วมกันอย่าง สมานฉันท์	เพื่อสร้างทัศนคติ และจิตสำนึกที่ดี งามในการอยู่ ร่วมกันอย่าง สมานฉันท์	คณะผู้บริหาร สมาชิก อบต. พนักงานส่วน ตำบล	20,000.-	20,000.-	20,000.-	20,000.-	20,000.-	จำนวน ผู้เข้าร่วม กิจกรรมไม่ น้อยกว่า ร้อยละ 80	สร้างทัศนคติและ จิตสำนึกที่ดีงามใน การอยู่ร่วมกัน อย่างสมานฉันท์	สำนักปลัด

ก. ยุทธศาสตร์จังหวัดศรีสะเกษ ยุทธศาสตร์ที่ 3 พัฒนาเมืองนำอยู่สู่คุณภาพชีวิตประชาชนในทุกมิติ

ข. ยุทธศาสตร์การพัฒนาขององค์กรปกครองส่วนท้องถิ่นในเขตจังหวัด ยุทธศาสตร์ที่ 1 ยกระดับคุณภาพชีวิตให้เป็นสังคมที่น่าอยู่

6. ยุทธศาสตร์ การพัฒนาองค์กรและบริการประชาชน

6.1 แผนงานการพัฒนาศักยภาพของบุคลากรและหน่วยงาน

ที่	โครงการ	วัตถุประสงค์	เป้าหมาย (ผลผลิต โครงการ)	งบประมาณ					ตัวชี้วัด (KPI)	ผลที่คาดว่าจะ ได้รับ	หน่วยงาน รับผิดชอบ หลัก
				2566 (บาท)	2567 (บาท)	2568 (บาท)	2569 (บาท)	2570 (บาท)			
341	โครงการปกป้อง สถาบันและความ สามัคคีของคนใน ชาติ	เพื่อปกป้องสถาบัน และความสามัคคี ของคนในชาติ	คณะผู้บริหาร สมาชิก อบต. พนักงานส่วน ตำบลและ ประชาชนตำบล สุขสวัสดิ์	20,000.-	20,000.-	20,000.-	20,000.-	20,000.-	จำนวน ผู้เข้าร่วม กิจกรรมไม่ น้อยกว่า ร้อยละ 80	ปกป้องสถาบันและ ความสามัคคีของ คนในชาติ	สำนักปลัด
342	โครงการอำนวยความสะดวก ให้กับ ประชาชนเพื่อ ร่วมงานรัฐพิธีและ พระราชพิธีต่างๆ	เพื่ออำนวยความสะดวก ให้กับ ประชาชนเพื่อ ร่วมงานรัฐพิธีและ พระราชพิธีต่างๆ	คณะผู้บริหาร สมาชิก อบต. พนักงานส่วน ตำบลและ ประชาชนตำบล สุขสวัสดิ์	20,000.-	20,000.-	20,000.-	20,000.-	20,000.-	จำนวน ผู้เข้าร่วม กิจกรรมไม่ น้อยกว่า ร้อยละ 80	อำนวยความสะดวก ให้กับประชาชนเพื่อ ร่วมงานรัฐพิธีและ พระราชพิธีต่างๆ	สำนักปลัด

ก. ยุทธศาสตร์จังหวัดศรีสะเกษ ยุทธศาสตร์ที่ 3 พัฒนาเมืองนำอยู่สู่คุณภาพชีวิตประชาชนในทุกมิติ

ข. ยุทธศาสตร์การพัฒนาขององค์กรปกครองส่วนท้องถิ่นในเขตจังหวัด ยุทธศาสตร์ที่ 1 ยกระดับคุณภาพชีวิตให้เป็นสังคมที่น่าอยู่

6. ยุทธศาสตร์ การพัฒนาองค์กรและบริการประชาชน

6.1 แผนงานการพัฒนาศักยภาพของบุคลากรและหน่วยงาน

ที่	โครงการ	วัตถุประสงค์	เป้าหมาย (ผลผลิต โครงการ)	งบประมาณ					ตัวชี้วัด (KPI)	ผลที่คาดว่าจะ ได้รับ	หน่วยงาน รับผิดชอบ หลัก
				2566 (บาท)	2567 (บาท)	2568 (บาท)	2569 (บาท)	2570 (บาท)			
343	โครงการจัดทำแนวเขตการปกครองขององค์การบริหารส่วนตำบลสุขสวัสดิ์	เพื่อจัดทำแนวเขตการปกครองขององค์การบริหารส่วนตำบลสุขสวัสดิ์	พื้นที่ตำบลสุขสวัสดิ์	50,000	50,000	50,000	50,000	50,000	1 ครั้ง/ปี	จัดทำแนวเขตการปกครองขององค์การบริหารส่วนตำบลสุขสวัสดิ์	สำนักปลัด
344	โครงการจัดทำและประสานแผนพัฒนาท้องถิ่น	เพื่อจัดทำขององค์กรปกครองส่วนท้องถิ่นและประสานแผนพัฒนาท้องถิ่น	คณะผู้บริหารสมาชิก อบต. พนักงานส่วนตำบลและประชาชนตำบลสุขสวัสดิ์	20,000.-	20,000.-	20,000.-	20,000.-	20,000.-	จำนวนผู้เข้าร่วมกิจกรรมไม่น้อยกว่าร้อยละ 80	จัดทำขององค์กรปกครองส่วนท้องถิ่นและประสานแผนพัฒนาท้องถิ่น	สำนักปลัด
345	โครงการส่งเสริมสนับสนุน การจัดทำแผนชุมชน และการจัดประชุมประชาคมแผนชุมชน	เพื่อสนับสนุน การจัดทำแผนชุมชน และการจัดประชุมประชาคมแผนชุมชน	คณะผู้บริหารสมาชิก อบต. พนักงานส่วนตำบลและประชาชนตำบลสุขสวัสดิ์	20,000.-	20,000.-	20,000.-	20,000.-	20,000.-	จำนวนผู้เข้าร่วมกิจกรรมไม่น้อยกว่าร้อยละ 80	สนับสนุน การจัดทำแผนชุมชน และการจัดประชุมประชาคมแผนชุมชน	สำนักปลัด

ก. ยุทธศาสตร์จังหวัดศรีสะเกษ ยุทธศาสตร์ที่ 3 พัฒนาเมืองนำอยู่สู่คุณภาพชีวิตประชาชนในทุกมิติ

ข. ยุทธศาสตร์การพัฒนาขององค์กรปกครองส่วนท้องถิ่นในเขตจังหวัด ยุทธศาสตร์ที่ 1 ยกระดับคุณภาพชีวิตให้เป็นสังคมที่น่าอยู่

6. ยุทธศาสตร์ การพัฒนาองค์กรและบริการประชาชน

6.1 แผนงานการพัฒนาศักยภาพของบุคลากรและหน่วยงาน

ที่	โครงการ	วัตถุประสงค์	เป้าหมาย (ผลผลิต โครงการ)	งบประมาณ					ตัวชี้วัด (KPI)	ผลที่คาดว่าจะ ได้รับ	หน่วยงาน รับผิดชอบ หลัก
				2566 (บาท)	2567 (บาท)	2568 (บาท)	2569 (บาท)	2570 (บาท)			
346	โครงการแข่งขันกีฬานันทนาการ เพื่อสร้างความรู้สึกสามัคคีของประชาชนในชุมชน	เพื่อสร้างความรู้สึกสามัคคีของประชาชนในชุมชน	คณะผู้บริหารสมาชิก อบต. พนักงานส่วนตำบล และประชาชนตำบลสุขสวัสดิ์	50,000	50,000	50,000	50,000	50,000	จำนวนผู้เข้าร่วมกิจกรรมไม่น้อยกว่าร้อยละ 80	สร้างความรู้สึกสามัคคีของประชาชนในชุมชน	สำนักปลัด

ก. ยุทธศาสตร์จังหวัดศรีสะเกษ ยุทธศาสตร์ที่ 3 พัฒนาเมืองนำอยู่สู่คุณภาพชีวิตประชาชนในทุกมิติ

ข. ยุทธศาสตร์การพัฒนาขององค์กรปกครองส่วนท้องถิ่นในเขตจังหวัด ยุทธศาสตร์ที่ 1 ยกระดับคุณภาพชีวิตให้เป็นสังคมที่น่าอยู่

6. ยุทธศาสตร์ การพัฒนาองค์กรและบริการประชาชน

6.2 แผนงาน อาคาร สถานที่ วัสดุ อุปกรณ์ ของหน่วยงาน

ที่	โครงการ	วัตถุประสงค์	เป้าหมาย (ผลผลิต โครงการ)	งบประมาณ					ตัวชี้วัด (KPI)	ผลที่คาดว่าจะได้รับ	หน่วยงาน รับผิดชอบ หลัก
				2566 (บาท)	2567 (บาท)	2568 (บาท)	2569 (บาท)	2570 (บาท)			
347	โครงการจัดซื้อวัสดุสำนักงานสำนักงานปลัด	เพื่อจัดซื้อวัสดุสำนักงานเพื่อใช้ปฏิบัติงานในองค์กร	เพื่อใช้จ่ายในการซื้อของใช้ต่างๆ	100,000	100,000	100,000	100,000	100,000	ประสิทธิภาพในการบริการประชาชนเพิ่มขึ้นร้อยละ 80	จัดซื้อวัสดุสำนักงานเพื่อใช้ปฏิบัติงานในองค์กร	สำนักปลัด
348	โครงการจัดซื้อวัสดุสำนักงานกองช่าง	เพื่อจัดซื้อวัสดุสำนักงานเพื่อใช้ปฏิบัติงานในองค์กร	เพื่อใช้จ่ายในการซื้อของใช้ต่างๆ	100,000	100,000	100,000	100,000	100,000	ประสิทธิภาพในการบริการประชาชนเพิ่มขึ้นร้อยละ 80	จัดซื้อวัสดุสำนักงานเพื่อใช้ปฏิบัติงานในองค์กร	กองช่าง
349	โครงการจัดซื้อวัสดุสำนักงานกองการศึกษา	เพื่อจัดซื้อวัสดุสำนักงานเพื่อใช้ปฏิบัติงานในองค์กร	เพื่อใช้จ่ายในการซื้อของใช้ต่างๆ	50,000.-	50,000.-	50,000.-	50,000.-	50,000.-	ประสิทธิภาพในการบริการประชาชนเพิ่มขึ้นร้อยละ 80	จัดซื้อวัสดุสำนักงานเพื่อใช้ปฏิบัติงานในองค์กร	กองการศึกษาฯ

ก. ยุทธศาสตร์จังหวัดศรีสะเกษ ยุทธศาสตร์ที่ 3 พัฒนาเมืองนำอยู่สู่คุณภาพชีวิตประชาชนในทุกมิติ

ข. ยุทธศาสตร์การพัฒนาขององค์กรปกครองส่วนท้องถิ่นในเขตจังหวัด ยุทธศาสตร์ที่ 1 ยกระดับคุณภาพชีวิตให้เป็นสังคมที่น่าอยู่

6. ยุทธศาสตร์ การพัฒนาองค์กรและบริการประชาชน

6.2 แผนงาน อาคาร สถานที่ วัสดุ อุปกรณ์ ของหน่วยงาน

ที่	โครงการ	วัตถุประสงค์	เป้าหมาย (ผลผลิต โครงการ)	งบประมาณ					ตัวชี้วัด (KPI)	ผลที่คาดว่าจะได้รับ	หน่วยงาน รับผิดชอบ หลัก
				2566 (บาท)	2567 (บาท)	2568 (บาท)	2569 (บาท)	2570 (บาท)			
350	โครงการจัดซื้อวัสดุสำนักงานกองคลัง	เพื่อจัดซื้อวัสดุสำนักงานเพื่อใช้ปฏิบัติงานในองค์กร	เพื่อใช้จ่ายในการซื้อของใช้ต่างๆ	50,000.-	50,000.-	50,000.-	50,000.-	50,000.-	ประสิทธิภาพในการบริการประชาชนเพิ่มขึ้นร้อยละ 80	วัสดุสำนักงานเพื่อใช้ปฏิบัติงานในองค์กร	กองคลัง
351	โครงการจัดซื้อวัสดุอื่นงานกิจการประปา	เพื่อจัดซื้อวัสดุงานประปาในการปฏิบัติงาน	เพื่อจัดซื้อวัสดุงานประปา เช่น มาตรฐาน้ำ สารส้ม คอลรีน ท่อน้ำ พีวีซี ฯลฯ	100,000	100,000	100,000	100,000	100,000	ประสิทธิภาพในการบริการประชาชนเพิ่มขึ้นร้อยละ 80	จัดซื้อวัสดุงานประปาในการปฏิบัติงาน	กองช่าง
352	โครงการก่อสร้างอาคาร โดมอเนกประสงค์	เพื่อใช้ในการประกอบกิจกรรมต่างๆ	อาคารอเนกประสงค์	1,500,000.-	-	-	1,500,000.-	-	ตามแบบของ อบต.กำหนด	มีอาคารอาคารอเนกประสงค์	กองช่าง

ก. ยุทธศาสตร์จังหวัดศรีสะเกษ ยุทธศาสตร์ที่ 3 พัฒนาเมืองนำอยู่สู่คุณภาพชีวิตประชาชนในทุกมิติ

ข. ยุทธศาสตร์การพัฒนาขององค์กรปกครองส่วนท้องถิ่นในเขตจังหวัด ยุทธศาสตร์ที่ 1 ยกระดับคุณภาพชีวิตให้เป็นสังคมที่น่าอยู่

6. ยุทธศาสตร์ การพัฒนาองค์กรและบริการประชาชน

6.2 แผนงาน อาคาร สถานที่ วัสดุ อุปกรณ์ ของหน่วยงาน

ที่	โครงการ	วัตถุประสงค์	เป้าหมาย (ผลผลิต โครงการ)	งบประมาณ					ตัวชี้วัด (KPI)	ผลที่คาดว่าจะได้รับ	หน่วยงาน รับผิดชอบ หลัก
				2566 (บาท)	2567 (บาท)	2568 (บาท)	2569 (บาท)	2570 (บาท)			
353	โครงการก่อสร้าง โดมประรำพิธี	เพื่อก่อสร้าง โดมประรำพิธี	สนามกีฬา อบต. สุขสวัสดิ์	-	300,000.-	-	300,000.-	-	ตามแบบ ของ อบต. กำหนด	โดมประรำพิธี	กองช่าง
354	โครงการก่อสร้าง แอสตันต์เชียร์	เพื่อก่อสร้าง แอสตันต์เชียร์	สนามกีฬาอบต. สุขสวัสดิ์	-	-	600,000.-	-	600,000.-	ตามแบบ ของ อบต. กำหนด	แอสตันต์เชียร์	กองช่าง
355	โครงการปรับปรุง ซ่อมแซมระบบ ประปาหมู่บ้าน	เพื่อปรับปรุง ซ่อมแซมระบบ ประปาหมู่บ้านให้ ดีขึ้น	8 แห่ง	-	100,000.-	-	-	-	8 แห่ง	มีระบบประปา หมู่บ้านให้ดีขึ้น	กองช่าง
356	โครงการปรับปรุง ซ่อมแซมระบบ ประปาสำนักงาน	เพื่อปรับปรุง ซ่อมแซมระบบ ประปาสำนักงาน	1 แห่ง	-	50,000	-	-	-	1 แห่ง	ระบบประปา สำนักงานพร้อมใช้ งาน	กองช่าง

ก. ยุทธศาสตร์จังหวัดศรีสะเกษ ยุทธศาสตร์ที่ 3 พัฒนาเมืองนำอยู่สู่คุณภาพชีวิตประชาชนในทุกมิติ

ข. ยุทธศาสตร์การพัฒนาขององค์กรปกครองส่วนท้องถิ่นในเขตจังหวัด ยุทธศาสตร์ที่ 1 ยกระดับคุณภาพชีวิตให้เป็นสังคมที่น่าอยู่

6. ยุทธศาสตร์ การพัฒนาองค์กรและบริการประชาชน

6.2 แผนงาน อาคาร สถานที่ วัสดุ อุปกรณ์ ของหน่วยงาน

ที่	โครงการ	วัตถุประสงค์	เป้าหมาย (ผลผลิต โครงการ)	งบประมาณ					ตัวชี้วัด (KPI)	ผลที่คาดว่าจะได้รับ	หน่วยงาน รับผิดชอบ หลัก
				2566 (บาท)	2567 (บาท)	2568 (บาท)	2569 (บาท)	2570 (บาท)			
357	โครงการปรับปรุง ห้องน้ำและห้อง อาบน้ำพร้อม ประปา ประจำศูนย์ เด็กเล็ก อบต.สุขสวัสดิ์	เพื่อปรับปรุงห้องน้ำ และห้องอาบน้ำ พร้อมประปา	ห้องอาบน้ำ ประจำศูนย์เด็ก เล็ก อบต. สุขสวัสดิ์	100,000.-	-	100,000.-	-	100,000.-	1 ครั้ง/ปี	ปรับปรุงห้องน้ำ และห้องอาบน้ำ พร้อมประปา	กองช่าง
358	โครงการปรับปรุง ห้องน้ำห้องประชุม อบต.สุขสวัสดิ์	เพื่อบริการ ประชาชนที่มา ติดต่อราชการ	จำนวน 4 ห้อง	-	100,000.-	-	100,000.-	-	1 ครั้ง/ปี	บริการประชาชน ที่มาติดต่อราชการ	กองช่าง
359	โครงการก่อสร้าง บ้านพักพนักงาน ส่วนตำบล	เพื่อให้พนักงานได้ พักอาศัย	บ้านพักจำนวน 1 หลังต่อปี	-	-	-	-	400,000.-	1 ครั้ง/ปี	พนักงานได้พัก อาศัย	กองช่าง
360	โครงการก่อสร้างบ้าน เฉลิมพระเกียรติศรี ลำดวนแก่ประชาชนผู้ ยากไร้ ตำบล สุขสวัสดิ์	เพื่อเป็นที่พักอาศัย ของผู้ยากจน/ผู้ ยากไร้/ ผู้ด้อยโอกาส	บ้านเฉลิมพระ เกียรติศรีลำดวน จำนวน 1 หลัง	100,000.-	100,000.-	100,000.-	100,000.-	100,000.-	1ครั้ง/ปี	เป็นที่พักอาศัยของ ผู้ยากจน/ผู้ยากไร้/ ผู้ด้อยโอกาส	กองช่าง

ก. ยุทธศาสตร์จังหวัดศรีสะเกษ ยุทธศาสตร์ที่ 3 พัฒนาเมืองนำอยู่สู่คุณภาพชีวิตประชาชนในทุกมิติ

ข. ยุทธศาสตร์การพัฒนาขององค์กรปกครองส่วนท้องถิ่นในเขตจังหวัด ยุทธศาสตร์ที่ 1 ยกระดับคุณภาพชีวิตให้เป็นสังคมที่น่าอยู่

6. ยุทธศาสตร์ การพัฒนาองค์กรและบริการประชาชน

6.2 แผนงาน อาคาร สถานที่ วัสดุ อุปกรณ์ ของหน่วยงาน

ที่	โครงการ	วัตถุประสงค์	เป้าหมาย (ผลผลิต โครงการ)	งบประมาณ					ตัวชี้วัด (KPI)	ผลที่คาดว่าจะได้รับ	หน่วยงาน รับผิดชอบ หลัก
				2566 (บาท)	2567 (บาท)	2568 (บาท)	2569 (บาท)	2570 (บาท)			
361	โครงการปรับปรุงภูมิทัศน์บริเวณหลังทำการองค์การบริหารส่วนตำบลสุขสวัสดิ์	เพื่อให้มีภูมิทัศน์ที่สวยงามมีบรรยากาศดี	บริเวณหลังทำการองค์การบริหารส่วนตำบลสุขสวัสดิ์	-	-	-	100,000.-	-	1 ครั้ง/ปี	มีภูมิทัศน์ที่สวยงามมีบรรยากาศดี	กองช่าง
362	โครงการปรับปรุงภูมิทัศน์บริเวณหน้าที่ทำการองค์การบริหารส่วนตำบลสุขสวัสดิ์	เพื่อให้มีภูมิทัศน์ที่สวยงามมีบรรยากาศดี	บริเวณหน้าที่ทำการองค์การบริหารส่วนตำบลสุขสวัสดิ์	-	-	-	100,000.-	-	1 ครั้ง/ปี	มีภูมิทัศน์ที่สวยงามมีบรรยากาศดี	กองช่าง
363	โครงการปรับปรุงอาคารที่ทำการอบต.สุขสวัสดิ์	เพื่อให้อาคารคงทนถาวรและเหมาะสม	อาคารขนาด 4.00 ม. สูง 3.00 ม. ยาว6.00 ม.	-	-	300,000.-	-	-	1 ครั้ง/ปี	อาคารคงทนถาวรและเหมาะสม	กองช่าง

ก. ยุทธศาสตร์จังหวัดศรีสะเกษ ยุทธศาสตร์ที่ 3 พัฒนาเมืองนำอยู่สู่คุณภาพชีวิตประชาชนในทุกมิติ

ข. ยุทธศาสตร์การพัฒนาขององค์กรปกครองส่วนท้องถิ่นในเขตจังหวัด ยุทธศาสตร์ที่ 1 ยกระดับคุณภาพชีวิตให้เป็นสังคมที่น่าอยู่

6. ยุทธศาสตร์ การพัฒนาองค์กรและบริการประชาชน

6.2 แผนงาน อาคาร สถานที่ วัสดุ อุปกรณ์ ของหน่วยงาน

ที่	โครงการ	วัตถุประสงค์	เป้าหมาย (ผลผลิต โครงการ)	งบประมาณ					ตัวชี้วัด (KPI)	ผลที่คาดว่าจะได้รับ	หน่วยงาน รับผิดชอบ หลัก
				2566 (บาท)	2567 (บาท)	2568 (บาท)	2569 (บาท)	2570 (บาท)			
364	โครงการก่อสร้างลาน คสล. บริเวณหน้าที่ทำการ อบต. สุขสวัสดิ์ พร้อมโครงหลังคาเหล็ก	เพื่อเป็นสถานที่ให้บริการประชาชนผู้มาติดต่อราชการ	ลาน คสล. ขนาดกว้าง 9.50 ม. หนา 0.10 ม. ยาว 25.00 ม.	100,000.-	-	-	100,000.-	-	1 ครั้ง/ปี	สถานที่ในการบริการประชาชนผู้มาติดต่อราชการ	กองช่าง
365	โครงการก่อสร้างป้ายประชาสัมพันธ์ (โครงเหล็ก) อบต. สุขสวัสดิ์	เพื่อก่อสร้างป้ายประชาสัมพันธ์ (โครงเหล็ก)	จำนวน 1 ป้าย	-	150,000.-	-	-	-	1 ครั้ง/ปี	ป้ายประชาสัมพันธ์ (โครงเหล็ก)	กองช่าง
366	โครงการปรับปรุงภายในสำนักงาน	เพื่อปรับปรุงภายในสำนักงาน	จำนวน 1 หลัง	-	100,000.-	-	-	-	1 ครั้ง/ปี	ปรับปรุงภายในสำนักงาน	กองช่าง
367	โครงการก่อสร้างอาคารเพื่อรับรองการติดต่อราชการ	เพื่อก่อสร้างอาคารเพื่อรับรองการติดต่อราชการ	จำนวน 1 หลัง	-	-	200,000.-	-	-	1 ครั้ง/ปี	มีอาคารรับรองผู้มาติดต่อราชการ	กองช่าง

ก. ยุทธศาสตร์จังหวัดศรีสะเกษ ยุทธศาสตร์ที่ 3 พัฒนาเมืองนำอยู่สู่คุณภาพชีวิตประชาชนในทุกมิติ

ข. ยุทธศาสตร์การพัฒนาขององค์กรปกครองส่วนท้องถิ่นในเขตจังหวัด ยุทธศาสตร์ที่ 1 ยกระดับคุณภาพชีวิตให้เป็นสังคมที่น่าอยู่

6. ยุทธศาสตร์ การพัฒนาองค์กรและบริการประชาชน

6.3 แผนงานจัดเก็บรายได้

ที่	โครงการ	วัตถุประสงค์	เป้าหมาย (ผลผลิต โครงการ)	งบประมาณ					ตัวชี้วัด (KPI)	ผลที่คาดว่าจะได้รับ	หน่วยงาน รับผิดชอบ หลัก
				2566 (บาท)	2567 (บาท)	2568 (บาท)	2569 (บาท)	2570 (บาท)			
368	โครงการพัฒนา ประสิทธิภาพการ จัดเก็บรายได้ ปรับปรุงแผนที่ภาษี และทะเบียน ทรัพย์สิน	เพื่อพัฒนา ประสิทธิภาพการ จัดเก็บรายได้ ปรับปรุงแผนที่ ภาษีและทะเบียน ทรัพย์สิน	คณะผู้บริหาร สมาชิก อบต. พนักงานส่วน ตำบลและ ประชาชนตำบล สุขสวัสดิ์	50,000.-	50,000.-	50,000.-	50,000.-	50,000.-	จัดเก็บรายได้ มี ประสิทธิภาพ เพิ่มขึ้น 80	พัฒนา ประสิทธิภาพการ จัดเก็บรายได้ ปรับปรุงแผนที่ ภาษีและทะเบียน ทรัพย์สิน	กองคลัง

รายละเอียดโครงการพัฒนา
แผนพัฒนาท้องถิ่น (พ.ศ. 2566-2570)
สำหรับโครงการที่เกินศักยภาพขององค์กรปกครองส่วนท้องถิ่นที่ใช้สำหรับประสานแผนพัฒนาท้องถิ่น
องค์การบริหารส่วนตำบลสุขสวัสดิ์

- ก. ยุทธศาสตร์จังหวัดศรีสะเกษ ยุทธศาสตร์ที่ 1 ยกระดับการผลิตสินค้าการเกษตรสู่มาตรฐานอย่างครบวงจร
- ข. ยุทธศาสตร์การพัฒนาขององค์กรปกครองส่วนท้องถิ่นในเขตจังหวัด ยุทธศาสตร์ที่ 5 พัฒนาและยกระดับโครงสร้างพื้นฐานให้เชื่อมโยงกับการพัฒนาทุกมิติ
1. ยุทธศาสตร์ การพัฒนาด้านโครงสร้างพื้นฐานให้เชื่อมโยงกับการพัฒนาทุกด้าน

1.1 แผนงานอุตสาหกรรมและการโยธา

ที่	โครงการ	วัตถุประสงค์	เป้าหมาย (ผลผลิต โครงการ)	งบประมาณ					ตัวชี้วัด (KPI)	ผลที่คาดว่าจะ ได้รับ	หน่วยงาน รับผิดชอบ หลัก
				2566 (บาท)	2567 (บาท)	2568 (บาท)	2569 (บาท)	2570 (บาท)			
1	โครงการก่อสร้างถนนคอนกรีตเสริมเหล็กสายอรัญ หมู่ที่ 7 – บ้านระหาร หมู่ที่ 10	เพื่อประชาชนได้รับความสะดวกในการสัญจร	กว้าง 5.00 ม. หนา 0.15 ม. ยาว 500 ม.	1,000,000.-	1,000,000.-	1,000,000.-	1,000,000.-	1,000,000.-	ถนนที่ได้มาตรฐาน	ประชาชนได้รับความสะดวกในการสัญจร	กองช่าง
2	โครงการก่อสร้างถนนคสล. จากหลังวัดโพนปลัด-เขตตำบลพรหมสวัสดิ์ ม.1	เพื่อก่อสร้างถนน คสล. ให้ประชาชนสัญจรสะดวก	ยาว 1,312 ม. กว้าง 4.00 ม. หนาเฉลี่ย 0.15 ม.	2,000,000.-	2,000,000.-	2,000,000.-	2,000,000.-	2,000,000.-	ถนนที่ได้มาตรฐาน	ประชาชนสัญจรสะดวกยิ่งขึ้น	กองช่าง

ก. ยุทธศาสตร์จังหวัดศรีสะเกษ ยุทธศาสตร์ที่ 1 ยกระดับการผลิตสินค้าการเกษตรสู่มาตรฐานอย่างครบวงจร

ข. ยุทธศาสตร์การพัฒนาขององค์กรปกครองส่วนท้องถิ่นในเขตจังหวัด ยุทธศาสตร์ที่ 5 พัฒนาและยกระดับโครงสร้างพื้นฐานให้เชื่อมโยงกับการพัฒนาทุกมิติ

1. ยุทธศาสตร์ การพัฒนาด้านโครงสร้างพื้นฐานให้เชื่อมโยงกับการพัฒนาทุกด้าน

1.1 แผนงานอุตสาหกรรมและการโยธา

ที่	โครงการ	วัตถุประสงค์	เป้าหมาย (ผลผลิต โครงการ)	งบประมาณ					ตัวชี้วัด (KPI)	ผลที่คาดว่าจะได้รับ	หน่วยงาน รับผิดชอบ หลัก
				2566 (บาท)	2567 (บาท)	2568 (บาท)	2569 (บาท)	2570 (บาท)			
3	โครงการขุดลอก ห้วยทา บ้านเขวาส หมู่ที่ 2	เพื่อให้ เกษตรกรมีน้ำ ใช้ในการ การเกษตร	กว้าง 30 ม. ยาว 4,100 ม. ลึก 3.50 ม.	3,100,000.-	3,100,000.-	3,100,000.-	3,100,000.-	3,100,000.-	ห้วยที่ได้ มาตรฐาน	เกษตรกรมี น้ำใช้ใน การเกษตร	กองช่าง
4	โครงการก่อสร้าง สะพานข้ามร่อง จ้งเอิญ หมู่ที่ 3	เพื่อก่อสร้าง สะพานให้ ประชาชน สัญจรสะดวก ยิ่งขึ้น	กว้าง 4.00 ม. ยาว 45 ม.	3,600,000.-	3,600,000.-	3,600,000.-	3,600,000.-	3,600,000.-	สะพานที่ ได้ มาตรฐาน	ประชาชน ได้รับความ สะดวกใน การสัญจร	กองช่าง
5	โครงการขุดลอก หนองจ้งเอิญ หมู่ที่ 1	เพื่อให้ เกษตรกรมีน้ำ ใช้ในการ การเกษตร	ความยาวรวม 875 ม. ลึก 3.50 ม.	2,000,000.-	2,000,000.-	2,000,000.-	2,000,000.-	2,000,000.-	หนองน้ำ ที่ได้ มาตรฐาน	เกษตรกรมี น้ำใช้ใน การเกษตร	กองช่าง
6	โครงการขุดลอก หนองเหล็ก หมู่ที่ 4	เพื่อให้เกษตรกร มีน้ำใช้ใน การเกษตร	กว้าง 121 ม. ยาว 121 ม. ลึก 3.50 ม.	1,100,000.-	1,100,000.-	1,100,000.-	1,100,000.-	1,100,000.-	หนองน้ำ ที่ได้ มาตรฐาน	เกษตรกรมี น้ำใช้ใน การเกษตร	กองช่าง

ก. ยุทธศาสตร์จังหวัดศรีสะเกษ ยุทธศาสตร์ที่ 1 ยกระดับการผลิตสินค้าการเกษตรสู่มาตรฐานอย่างครบวงจร

ข. ยุทธศาสตร์การพัฒนาขององค์กรปกครองส่วนท้องถิ่นในเขตจังหวัด ยุทธศาสตร์ที่ 5 พัฒนาและยกระดับโครงสร้างพื้นฐานให้เชื่อมโยงกับการพัฒนาทุกมิติ

1. ยุทธศาสตร์ การพัฒนาด้านโครงสร้างพื้นฐานให้เชื่อมโยงกับการพัฒนาทุกด้าน

1.1 แผนงานอุตสาหกรรมและการโยธา

ที่	โครงการ	วัตถุประสงค์	เป้าหมาย (ผลผลิต โครงการ)	งบประมาณ					ตัวชี้วัด (KPI)	ผลที่คาดว่าจะได้รับ	หน่วยงาน รับผิดชอบ หลัก
				2566 (บาท)	2567 (บาท)	2568 (บาท)	2569 (บาท)	2570 (บาท)			
7	โครงการก่อสร้าง ประปาบาดาล ภายในหมู่บ้าน อาลัย หมู่ที่ 7	เพื่อให้ ประชาชนมีน้ำ สำหรับอุปโภค บริโภคอย่าง เพียงพอ	จำนวน 1 แห่ง	3,300,000.-	3,300,000.-	3,300,000.-	3,300,000.-	3,300,000.-	ประปาที่ ได้ มาตรฐาน	ประชาชนมีน้ำ สำหรับอุปโภค บริโภคอย่าง เพียงพอ	กองช่าง
8	โครงการก่อสร้าง ประปาบาดาล ภายในหมู่บ้าน พะวงใต้ หมู่ที่ 8	เพื่อให้ ประชาชนมีน้ำ สำหรับอุปโภค บริโภคอย่าง เพียงพอ	จำนวน 1 แห่ง	3,300,000.-	3,300,000.-	3,300,000.-	3,300,000.-	3,300,000.-	ประปาที่ ได้ มาตรฐาน	ประชาชนมีน้ำ สำหรับอุปโภค บริโภคอย่าง เพียงพอ	กองช่าง

ก. ยุทธศาสตร์จังหวัดศรีสะเกษ ยุทธศาสตร์ที่ 1 ยกระดับการผลิตสินค้าการเกษตรสู่มาตรฐานอย่างครบวงจร

ข. ยุทธศาสตร์การพัฒนาขององค์กรปกครองส่วนท้องถิ่นในเขตจังหวัด ยุทธศาสตร์ที่ 5 พัฒนาและยกระดับโครงสร้างพื้นฐานให้เชื่อมโยงกับการพัฒนาทุกมิติ

1. ยุทธศาสตร์ การพัฒนาด้านโครงสร้างพื้นฐานให้เชื่อมโยงกับการพัฒนาทุกด้าน

1.1 แผนงานอุตสาหกรรมและการโยธา

ที่	โครงการ	วัตถุประสงค์	เป้าหมาย (ผลผลิต โครงการ)	งบประมาณ					ตัวชี้วัด (KPI)	ผลที่คาดว่าจะได้รับ	หน่วยงาน รับผิดชอบ หลัก
				2566 (บาท)	2567 (บาท)	2568 (บาท)	2569 (บาท)	2570 (บาท)			
9	โครงการก่อสร้างถนนคอนกรีตเสริมเหล็ก สายพะวงะเหนือ-บ้านหนองคำ เขตตำบลหนองคำ	เพื่อประชาชนเดินทางสะดวกยิ่งขึ้น	กว้าง 5.00 ม. หนา 0.15 ม. ยาว 1,000 ม.	2,000,000.-	2,000,000.-	2,000,000.-	2,000,000.-	2,000,000.-	ถนนที่ได้มาตรฐาน	ประชาชนเดินทางสะดวกยิ่งขึ้น	กองช่าง
10.	โครงการขุดลอกลำห้วยแฮด หมู่ที่ 5	เพื่อให้เกษตรกรมีน้ำใช้ในการเกษตร	กว้าง 30 ม. ยาว 2,290 ม. ลึก 3.50 ม.	1,700,000.-	1,700,000.-	1,700,000.-	1,700,000.-	1,700,000.-	ลำห้วยที่ได้มาตรฐาน	เกษตรกรมีน้ำใช้ในการเกษตร	กองช่าง
11.	โครงการก่อสร้างถนน คอนกรีตเสริมเหล็กสลักไค-หนองฮีไทย	เพื่อประชาชนเดินทางสะดวกยิ่งขึ้น	กว้าง 4.00 ม. หนาเฉลี่ย 0.15 ม. ยาว 2,000 ม.	5,800,000.-	5,800,000.-	5,800,000.-	5,800,000.-	5,800,000.-	ถนนที่ได้มาตรฐาน	ประชาชนเดินทางสะดวกยิ่งขึ้น	กองช่าง

ก. ยุทธศาสตร์จังหวัดศรีสะเกษ ยุทธศาสตร์ที่ 1 ยกระดับการผลิตสินค้าการเกษตรสู่มาตรฐานอย่างครบวงจร

ข. ยุทธศาสตร์การพัฒนาขององค์กรปกครองส่วนท้องถิ่นในเขตจังหวัด ยุทธศาสตร์ที่ 5 พัฒนาและยกระดับโครงสร้างพื้นฐานให้เชื่อมโยงกับการพัฒนาทุกมิติ

1. ยุทธศาสตร์ การพัฒนาด้านโครงสร้างพื้นฐานให้เชื่อมโยงกับการพัฒนาทุกด้าน

1.1 แผนงานอุตสาหกรรมและการโยธา

ที่	โครงการ	วัตถุประสงค์	เป้าหมาย (ผลผลิต โครงการ)	งบประมาณ					ตัวชี้วัด (KPI)	ผลที่คาดว่าจะได้รับ	หน่วยงาน รับผิดชอบ หลัก
				2566 (บาท)	2567 (บาท)	2568 (บาท)	2569 (บาท)	2570 (บาท)			
12	โครงการก่อสร้างถนนคอนกรีตเสริมเหล็กสายหลังวัดโพนปลัด-บ้านจิ้งเอิญ	เพื่อประชาชนเดินทางสะดวกยิ่งขึ้น	กว้าง 4.00 ม. ยาว 1,290 ม. หนา 0.15 ม.	2,200,000.-	2,200,000.-	2,200,000.-	2,200,000.-	2,200,000.-	ถนนที่ได้มาตรฐาน	ประชาชนเดินทางสะดวกยิ่งขึ้น	กองช่าง
13	โครงการก่อสร้างถนนคอนกรีตเสริมเหล็กจากสี่แยกวัดหนองอิไทย-บ้านพะแวงเหนือ	เพื่อให้ประชาชน มีถนนสัญจรสะดวกมากขึ้น	กว้าง 5.00 ม. ยาว 2,100 ม. หนา 0.15 ม.	7,000,000.-	7,000,000.-	7,000,000.-	7,000,000.-	7,000,000.-	ถนนที่ได้มาตรฐาน	ประชาชนได้รับความสะดวกในการสัญจร	กองช่าง
14	โครงการก่อสร้างถนนคอนกรีตเสริมเหล็กสายบ้านอาลัย-บ้านเสมอใจเขตตำบลหนองคำ	เพื่อให้ประชาชน มีถนนสัญจรสะดวกมากขึ้น	กว้าง 5.00 ม. ยาว 1,100 ม. หนา 0.15 ม.	4,000,000.-	4,000,000.-	4,000,000.-	4,000,000.-	4,000,000.-	ถนนที่ได้มาตรฐาน	ประชาชนได้รับความสะดวกในการสัญจร	กองช่าง

ก. ยุทธศาสตร์จังหวัดศรีสะเกษ ยุทธศาสตร์ที่ 1 ยกระดับการผลิตสินค้าการเกษตรสู่มาตรฐานอย่างครบวงจร

ข. ยุทธศาสตร์การพัฒนาขององค์กรปกครองส่วนท้องถิ่นในเขตจังหวัด ยุทธศาสตร์ที่ 5 พัฒนาและยกระดับโครงสร้างพื้นฐานให้เชื่อมโยงกับการพัฒนาทุกมิติ

1. ยุทธศาสตร์ การพัฒนาด้านโครงสร้างพื้นฐานให้เชื่อมโยงกับการพัฒนาทุกด้าน

1.1 แผนงานอุตสาหกรรมและการโยธา

ที่	โครงการ	วัตถุประสงค์	เป้าหมาย (ผลผลิต โครงการ)	งบประมาณ					ตัวชี้วัด (KPI)	ผลที่คาด ว่า จะได้รับ	หน่วยงาน รับผิดชอบ หลัก
				2566 (บาท)	2567 (บาท)	2568 (บาท)	2569 (บาท)	2570 (บาท)			
15	โครงการก่อสร้าง คอนกรีตเสริมเหล็กสาย บ้านเขวา – บ้านโนน สว่าง เขตตำบลพรหม สวัสดิ์	เพื่อให้ ประชาชน มี ถนนสัญจร สะดวกมากขึ้น	กว้าง 4.00 ม. ยาว 1,450 ม. หนา 0.15 ม.	5,000,000.-	5,000,000.-	5,000,000.-	5,000,000.-	5,000,000.-	ถนนที่ ได้ มาตรฐาน	ประชาชน มีถนน สัญจร สะดวกมาก ขึ้น	กองช่าง
16	โครงการก่อสร้างระบบ ประปาบาดาลบ้าน โพนปลัด	เพื่อให้ ประชาชนมีน้ำ สำหรับอุปโภค บริโภคอย่าง เพียงพอ	จำนวน 1 แห่ง	3,300,000.-	3,300,000.-	3,300,000.-	3,300,000.-	3,300,000.-	ประปา ที่ได้ มาตรฐาน	ประชาชนมี น้ำสำหรับ อุปโภค บริโภคอย่าง เพียงพอ	กองช่าง
17	โครงการขุดลอกหนอง สโน ม. 1	เพื่อขุดลอก หนองน้ำเป็น สถานที่เก็บกัก น้ำ	กว้าง 50 ม. ยาว 145 ม. ลึก 4 ม.	5,000,000.-	-	5,000,000.-	-	-	1แห่ง	ประชาชนมี แหล่งน้ำเพื่อ ใช้ในการ อุปโภคและ การเกษตร	กองช่าง

ก. ยุทธศาสตร์จังหวัดศรีสะเกษ ยุทธศาสตร์ที่ 1 ยกระดับการผลิตสินค้าการเกษตรสู่มาตรฐานอย่างครบวงจร

ข. ยุทธศาสตร์การพัฒนาขององค์กรปกครองส่วนท้องถิ่นในเขตจังหวัด ยุทธศาสตร์ที่ 5 พัฒนาและยกระดับโครงสร้างพื้นฐานให้เชื่อมโยงกับการพัฒนาทุกมิติ

1. ยุทธศาสตร์ การพัฒนาด้านโครงสร้างพื้นฐานให้เชื่อมโยงกับการพัฒนาทุกด้าน

1.1 แผนงานอุตสาหกรรมและการโยธา

ที่	โครงการ	วัตถุประสงค์	เป้าหมาย (ผลผลิต โครงการ)	งบประมาณ					ตัวชี้วัด (KPI)	ผลที่คาดว่าจะได้รับ	หน่วยงาน รับผิดชอบหลัก
				2566 (บาท)	2567 (บาท)	2568 (บาท)	2569 (บาท)	2570 (บาท)			
18	โครงการขุดลอกหนองยาว ม.9	เพื่อขุดลอกหนองน้ำเป็นสถานที่เก็บกักน้ำ	กว้าง 50 ม. ยาว 50 ม. ลึก 6 ม.	-	1,000,000.-	-	1,000,000.-	-	ปริมาณเก็บกักน้ำเพิ่มขึ้นจากเดิมร้อยละ50	ประชาชนมีแหล่งน้ำเพื่อใช้ในการอุปโภคและการเกษตร	กองช่าง
19	โครงการขุดลอกหนองสลักไผ่ ม.6	เพื่อขุดลอกหนองน้ำเป็นสถานที่เก็บกักน้ำ	กว้าง 120 ม. ยาว 136 ม. ลึก 4 ม.	2,000,000.-	-	-	-	2,000,000.-	1 แห่ง	ประชาชนมีแหล่งน้ำเพื่อใช้ในการอุปโภคและการเกษตร	กองช่าง
20	โครงการขุดลอกหนองเขียงโคก ม.2	เพื่อขุดลอกหนองน้ำเป็นสถานที่เก็บกักน้ำ	กว้าง 50 ม. ยาว 50 ม. ลึก 6 ม.	-	1,000,000.-	-	-	-	ปริมาณเก็บกักน้ำเพิ่มขึ้นจากเดิมร้อยละ50	ประชาชนมีแหล่งน้ำเพื่อใช้ในการอุปโภคและการเกษตร	กองช่าง

ก. ยุทธศาสตร์จังหวัดศรีสะเกษ ยุทธศาสตร์ที่ 1 ยกระดับการผลิตสินค้าการเกษตรสู่มาตรฐานอย่างครบวงจร

ข. ยุทธศาสตร์การพัฒนาขององค์กรปกครองส่วนท้องถิ่นในเขตจังหวัด ยุทธศาสตร์ที่ 5 พัฒนาและยกระดับโครงสร้างพื้นฐานให้เชื่อมโยงกับการพัฒนาทุกมิติ

1. ยุทธศาสตร์ การพัฒนาด้านโครงสร้างพื้นฐานให้เชื่อมโยงกับการพัฒนาทุกด้าน

1.1 แผนงานอุตสาหกรรมและการโยธา

ที่	โครงการ	วัตถุประสงค์	เป้าหมาย (ผลผลิต โครงการ)	งบประมาณ					ตัวชี้วัด (KPI)	ผลที่คาดว่าจะได้รับ	หน่วยงาน รับผิดชอบ หลัก
				2566 (บาท)	2567 (บาท)	2568 (บาท)	2569 (บาท)	2570 (บาท)			
21	โครงการขุดลอก หนองตะตอ ม.8	เพื่อขุดลอก หนองน้ำเป็น สถานที่เก็บกัก น้ำ	กว้าง 40 ม. ยาว 50 ม. ลึก 6 ม.	-	-	-	450,000.-	-	ปริมาณ เก็บกักน้ำ เพิ่มขึ้น จากเดิม ร้อยละ50	ประชาชนมี แหล่งน้ำเพื่อ ใช้ในการ อุปโภคและ การเกษตร	กองช่าง
22	โครงการขุดลอกหนอง ป่าโคกพะแวง ม.8	เพื่อขุดลอก หนองน้ำเป็น สถานที่เก็บกัก น้ำ	กว้าง 70 ม. ยาว 80 ม. ลึก 6 ม.	700,000.-	-	-	-	6,000,000.-	ปริมาณ เก็บกักน้ำ เพิ่มขึ้น จากเดิม ร้อยละ50	ประชาชนมี แหล่งน้ำเพื่อ ใช้ในการ อุปโภคและ การเกษตร	กองช่าง
22	โครงการขุดลอกหนอง หนองคู ม.12	เพื่อขุดลอก หนองน้ำเป็น สถานที่เก็บกัก น้ำ	กว้าง 250 ม. ยาว 260 ม. ลึก 6 ม.	5,000,000.-	5,000,0000.-	-	-	-	ปริมาณ เก็บกักน้ำ เพิ่มขึ้น จากเดิม ร้อยละ50	ประชาชนมี แหล่งน้ำเพื่อ ใช้ในการ อุปโภคและ การเกษตร	กองช่าง

ก. ยุทธศาสตร์จังหวัดศรีสะเกษ ยุทธศาสตร์ที่ 1 ยกระดับการผลิตสินค้าการเกษตรสู่มาตรฐานอย่างครบวงจร

ข. ยุทธศาสตร์การพัฒนาขององค์กรปกครองส่วนท้องถิ่นในเขตจังหวัด ยุทธศาสตร์ที่ 5 พัฒนาและยกระดับโครงสร้างพื้นฐานให้เชื่อมโยงกับการพัฒนาทุกมิติ

1. ยุทธศาสตร์ การพัฒนาด้านโครงสร้างพื้นฐานให้เชื่อมโยงกับการพัฒนาทุกด้าน

1.1 แผนงานอุตสาหกรรมและการโยธา

ที่	โครงการ	วัตถุประสงค์	เป้าหมาย (ผลผลิต โครงการ)	งบประมาณ					ตัวชี้วัด (KPI)	ผลที่คาดว่าจะได้รับ	หน่วยงาน รับผิดชอบ หลัก
				2566 (บาท)	2567 (บาท)	2568 (บาท)	2569 (บาท)	2570 (บาท)			
23	โครงการขุดลอก หนองพะวะแะ ม.12	เพื่อขุดลอก หนองน้ำเป็น สถานที่เก็บกัก น้ำ	กว้าง 40 ม. ยาว 50 ม. ลึก 6 ม.	-	-	-	500,000.-	-	ปริมาณ เก็บกักน้ำ เพิ่มขึ้น จากเดิม ร้อยละ50	ประชาชนมี แหล่งน้ำเพื่อใช้ ในการอุปโภค และการเกษตร	กองช่าง
24	โครงการขุดลอก ฮ่องน้อยบ้านโพนปลัด ม.1	เพื่อขุดลอก หนองน้ำเป็น สถานที่เก็บกัก น้ำ	กว้าง 50 ม. ยาว 150 ม. ลึก 6 ม.	-	1,000,000.-	-	-	-	ปริมาณ เก็บกักน้ำ เพิ่มขึ้น จากเดิม ร้อยละ50	ประชาชนมี แหล่งน้ำเพื่อใช้ ในการอุปโภค และการเกษตร	กองช่าง
25	โครงการขุดเจาะบ่อ บาดาลพลังงาน แสงอาทิตย์เพื่อ การเกษตรตำบล สุขสวัสดิ์	เพื่อให้ ประชาชนมีน้ำ ในการเกษตร เพียงพอตลอด ทั้งปี	จำนวน 1 แห่ง	-	-	500,000.-	-	-	ประชาชน ได้รับ ประโยชน์ ในการใช้ น้ำบาดาล ไม่น้อยกว่า ร้อยละ80 ของกลุ่ม ของกลุ่ม	ประชาชนได้ ใช้น้ำใน การเกษตร และผลผลิต การเกษตร เพิ่มขึ้น	กองช่าง

ก. ยุทธศาสตร์จังหวัดศรีสะเกษ ยุทธศาสตร์ที่ 1 ยกระดับการผลิตสินค้าการเกษตรสู่มาตรฐานอย่างครบวงจร

ข. ยุทธศาสตร์การพัฒนาขององค์กรปกครองส่วนท้องถิ่นในเขตจังหวัด ยุทธศาสตร์ที่ 5 พัฒนาและยกระดับโครงสร้างพื้นฐานให้เชื่อมโยงกับการพัฒนาทุกมิติ

1. ยุทธศาสตร์ การพัฒนาด้านโครงสร้างพื้นฐานให้เชื่อมโยงกับการพัฒนาทุกด้าน

1.1 แผนงานอุตสาหกรรมและการโยธา

ที่	โครงการ	วัตถุประสงค์	เป้าหมาย (ผลผลิต โครงการ)	งบประมาณ					ตัวชี้วัด (KPI)	ผลที่คาดว่าจะได้รับ	หน่วยงาน รับผิดชอบ หลัก
				2566 (บาท)	2567 (บาท)	2568 (บาท)	2569 (บาท)	2570 (บาท)			
26	โครงการก่อสร้างถนนลาดยางแบบแอสฟัลต์ติกคอนกรีตภายในตำบลสุขสวัสดิ์	เพื่อให้ประชาชนสัญจรสะดวกยิ่งขึ้น	ขนาดกว้าง 5.00 ม. ยาว 1,000 ม. หนาเฉลี่ย 0.10 ม	3,000,000.-	3,000,000.-	3,000,000.-	3,000,000.-	3,000,000.-	ถนนที่ได้มาตรฐาน	การสัญจรสะดวกยิ่งขึ้น	กองช่าง
27	โครงการปรับปรุงถนนคอนกรีตเสริมเหล็กโดยลาดยางแบบแอสฟัลต์ติกคอนกรีตถนนสายโพนปลัด –ถนนหนองแคน/จันทรม	เพื่อให้ประชาชนสัญจรสะดวกยิ่งขึ้น	ขนาดกว้าง 5.00 ม. ยาว 4,000 ม. หนาเฉลี่ย 0.10 ม.	5,000,000.-	5,000,000.-	5,000,000.-	5,000,000.-	5,000,000.-	ถนนที่ได้มาตรฐาน	การสัญจรสะดวกยิ่งขึ้น	กองช่าง

ก. ยุทธศาสตร์จังหวัดศรีสะเกษ ยุทธศาสตร์ที่ 1 ยกระดับการผลิตสินค้าการเกษตรสู่มาตรฐานอย่างครบวงจร

ข. ยุทธศาสตร์การพัฒนาขององค์กรปกครองส่วนท้องถิ่นในเขตจังหวัด ยุทธศาสตร์ที่ 5 พัฒนาและยกระดับโครงสร้างพื้นฐานให้เชื่อมโยงกับการพัฒนาทุกมิติ

1. ยุทธศาสตร์ การพัฒนาด้านโครงสร้างพื้นฐานให้เชื่อมโยงกับการพัฒนาทุกด้าน

1.1 เคหะและชุมชน

ที่	โครงการ	วัตถุประสงค์	เป้าหมาย (ผลผลิต โครงการ)	งบประมาณ					ตัวชี้วัด (KPI)	ผลที่คาดว่าจะได้รับ	หน่วยงาน รับผิดชอบ หลัก
				2566 (บาท)	2567 (บาท)	2568 (บาท)	2569 (บาท)	2570 (บาท)			
28	โครงการก่อสร้างบ่อ บำบัดสิ่งปฏิกูล	เพื่อให้กำจัดสิ่ง ปฏิกูลอย่าง ถูกต้อง	1 แห่ง	-	1,500,000.-	-	1,500,000.-	1,500,000.-	การกำจัด สิ่งปฏิกูล ที่ถูก ลักษณะ	มีสถานที่ กำจัดสิ่ง ปฏิกูล	กองช่าง
29	โครงการก่อสร้าง สนามฟุตบอลหญ้า เทียม	เพื่อก่อสร้าง สนามฟุตบอล หญ้าเทียม	ขนาดกว้าง 22 เมตร ยาว 42 เมตร	2,300,000.-	-	2,300,000.-	-	-	สนาม ฟุตบอล หญ้า เทียมที่ได้ มาตรฐาน ตามแบบ แปลน	มีสถานที่ใช้ ออกกำลังกาย	กองช่าง
รวม	29 โครงการ	-	-	72,400,000.-	67,500,000.-	66,200,000.-	70,400,000.-	67,500,000.-			

บัญชีครุภัณฑ์
แผนพัฒนาท้องถิ่น (พ.ศ. 2566-2570)
องค์การบริหารส่วนตำบลสุขสวัสดิ์

ที่	แผนงาน	หมวด	ประเภท	เป้าหมาย (ผลผลิตของครุภัณฑ์)	งบประมาณ					หน่วยงาน รับผิดชอบหลัก
					2566 (บาท)	2567 (บาท)	2568 (บาท)	2569 (บาท)	2570 (บาท)	
1	บริหารงาน ทั่วไป	ค่าครุภัณฑ์ ที่ดินและ สิ่งก่อสร้าง	ครุภัณฑ์ สำนักงาน	โครงการจัดซื้อเต็นส์ขนาดใหญ่ ประจำสำนักงาน อบต.สุขสวัสดิ์ จำนวน 5 หลัง	120,000.-	120,000.-	-	120,000.-	-	สำนักงานปลัด
2	บริหารงาน ทั่วไป	ค่าครุภัณฑ์ ที่ดินและ สิ่งก่อสร้าง	ครุภัณฑ์ สำนักงาน	โครงการจัดซื้อเก้าอี้พลาสติกประจำ สำนักงาน อบต.สุขสวัสดิ์ จำนวน 200 ตัว	30,000.-	-	30,000.-	-	30,000.-	สำนักงานปลัด
3	การรักษา ความสงบ ภายใน	ค่าครุภัณฑ์	ครุภัณฑ์ สำนักงาน	โครงการติดตั้งเครื่องปรับอากาศ แบบแยกส่วน พร้อมติดตั้ง (ระบบ Inverter) ขนาด 30,000 บีทียู จำนวน 3 เครื่อง	100,000.-	-	100,000.-	-	100,000.-	สำนักงานปลัด
4	เคหะและ ชุมชน	ค่าครุภัณฑ์	ครุภัณฑ์ การเกษตร	โครงการจัดซื้อเครื่องสูบน้ำแบบหอย โข่ง มอเตอร์ไฟฟ้า สูบน้ำได้ 1,130 ลิตรต่อนาที จำนวน 5 เครื่อง	90,000.-	90,000.-	-	90,000.-	-	กองช่าง

ที่	แผนงาน	หมวด	ประเภท	เป้าหมาย (ผลผลิตของครุภัณฑ์)	งบประมาณ					หน่วยงาน รับผิดชอบ หลัก
					2566 (บาท)	2567 (บาท)	2568 (บาท)	2569 (บาท)	2570 (บาท)	
5	การศึกษา	ค่าครุภัณฑ์	ครุภัณฑ์ สำนักงาน	โครงการจัดซื้อเครื่องปรับอากาศ พร้อมติดตั้งสำหรับศูนย์พัฒนาเด็กเล็ก องค์การบริหารส่วนตำบลสุขสวัสดิ์ ขนาดไม่น้อยกว่า 20,000 BTU	-	45,000.-	-	-	45,000.-	กองการศึกษา ๑ อบต.สุขสวัสดิ์
6	เคหะและ ชุมชน	ค่าครุภัณฑ์	ครุภัณฑ์ การเกษตร	โครงการจัดซื้อเครื่องสูบน้ำบาดาล ขนาดไม่น้อยกว่า 2 แรงม้า แบบ ซิปเมิร์ส ซิปเปิ้ล จำนวน 5 เครื่อง	60,000.-	-	60,000.-	-	-	กองช่าง อบต.สุขสวัสดิ์
7	บริหารงาน ทั่วไป	ค่าครุภัณฑ์	ครุภัณฑ์ สำนักงาน	โครงการจัดซื้อถังน้ำแข็งพลาสติก จำนวน 2 ถัง ความจุ 200 ลิตร	-	-	-	8,000.-	-	สำนักงานปลัด อบต.สุขสวัสดิ์
8	บริหารงาน ทั่วไป	ค่าครุภัณฑ์	ครุภัณฑ์ สำนักงาน	โครงการจัดซื้อเวทีโอเนกประสงค์ พื้น อลูมิเนียมอย่างหนา ขนาดกว้างไม่ น้อยกว่า 6 เมตร ยาวไม่น้อยกว่า 8 เมตร สูงไม่น้อยกว่า 0.80 เมตร	-	-	-	220,000.-	-	สำนักงานปลัด อบต.สุขสวัสดิ์
9	บริหารงาน ทั่วไป	ค่าครุภัณฑ์	งานบ้านงาน ครัว	โครงการจัดซื้อเครื่องตัดหญ้าแบบเซ็น จำนวน 2 เครื่อง	-	13,000.-	13,000.-	-	-	สำนักงานปลัด อบต.สุขสวัสดิ์

ที่	แผนงาน	หมวด	ประเภท	เป้าหมาย (ผลผลิตของครุภัณฑ์)	งบประมาณ					หน่วยงาน รับผิดชอบ หลัก
					2566 (บาท)	2567 (บาท)	2568 (บาท)	2569 (บาท)	2570 (บาท)	
10	บริหารงาน ทั่วไป	ค่าครุภัณฑ์	งานบ้านงาน ครัว	โครงการจัดซื้อเครื่องตัดหญ้าแบบนั่ง ขับ จำนวน 1 เครื่อง	-	180,000.-	-	-	180,000.-	สำนักงานปลัด อบต.สุขสวัสดิ์
11	บริหารงาน ทั่วไป	ค่าครุภัณฑ์	งานบ้านงาน ครัว	โครงการจัดซื้อเตาแก๊ส จำนวน 1 เต่า	-	-	-	10,400.-	-	สำนักงานปลัด อบต.สุขสวัสดิ์
12	สาธารณสุข	ค่าครุภัณฑ์	ยานพาหนะ และขนส่ง	โครงการจัดซื้อรถพยาบาลฉุกเฉิน (รถ กระบะ) ปริมาตรกระบะกึ่งสูงไม่ต่ำ กว่า 2,400 ซีซี หรือกำลังเครื่องยนต์ สูงสุดไม่ต่ำกว่า 110 กิโลวัตต์	1,070,000	-	1,070,000	-	1,070,000	สำนักงานปลัด อบต.สุขสวัสดิ์
13	บริหารงาน ทั่วไป	ค่าครุภัณฑ์	สำนักงาน	โครงการจัดซื้อถังน้ำ แบบพลาสติก ขนาดความจุ 2,000 ลิตร จำนวน 4 ใบ	-	-	-	-	25,600	กองช่าง อบต.สุขสวัสดิ์
14	บริหารงาน ทั่วไป	ค่าครุภัณฑ์	ครุภัณฑ์ สำนักงาน	โครงการจัดซื้อและติดตั้งเครื่องเสียง กลางแจ้ง	-	-	-	150,000.-	-	สำนักงานปลัด อบต.สุขสวัสดิ์
15	บริหารงาน ทั่วไป	ค่าครุภัณฑ์	ครุภัณฑ์ ยานพาหนะ และขนส่ง	โครงการจัดซื้อรถจักรยานยนต์ ขนาด 110 ซีซี แบบเกียร์ธรรมดา จำนวน 1 คัน	44,400.-	44,400.-	-	-	44,400.-	สำนักงานปลัด อบต.สุขสวัสดิ์
16	เคหะและ ชุมชน	ค่าครุภัณฑ์	ครุภัณฑ์ ยานพาหนะ และขนส่ง	โครงการจัดซื้อรถจักรยานยนต์ ขนาด 110 ซีซี แบบเกียร์ธรรมดา จำนวน 1 คัน	44,400.-	44,400.-	-	-	44,400.-	กองช่าง อบต.สุขสวัสดิ์

ที่	แผนงาน	หมวด	ประเภท	เป้าหมาย (ผลผลิตของครุภัณฑ์)	งบประมาณ					หน่วยงาน รับผิดชอบ หลัก
					2566 (บาท)	2567 (บาท)	2568 (บาท)	2569 (บาท)	2570 (บาท)	
17	บริหารงาน ทั่วไป	ค่าครุภัณฑ์	ครุภัณฑ์ ยานพาหนะ และขนส่ง	โครงการจัดซื้อรถจักรยานยนต์ ขนาด 110 ซีซี แบบเกียร์ธรรมดา จำนวน 1 คัน	44,400.-	44,400.-	-	-	44,400.-	กองคลัง อบต.สุขสวัสดิ์
18	กอง การศึกษา	ค่าครุภัณฑ์	ครุภัณฑ์ สำนักงาน	โครงการจัดซื้อ DLTV	50,000	-	50,000	-	-	กองการศึกษา
19	กอง การศึกษา	ค่าครุภัณฑ์	ครุภัณฑ์ สำนักงาน	โครงการจัดซื้อเครื่องซักผ้าแบบ ธรรมดาขนาด 15 กิโลกรัม	18,000	-	18,000	18,000	-	กองการศึกษา
20	บริหารงาน ทั่วไป	ค่าครุภัณฑ์	ครุภัณฑ์ ยานพาหนะ และขนส่ง	โครงการจัดซื้อรถบรรทุก(ดีเซล) ขนาด 6 ตัน 6 ล้อ ปริมาณกระบอกสูบ ไม่ต่ำ กว่า 6,000 ซีซี หรือกำลังเครื่องยนต์ สูงสุดไม่ต่ำกว่า 170 กิโลวัตต์ แบบ บรรทุกน้ำ	-	2,633,000	-	2,633,000	-	สำนักปลัด อบต.สุขสวัสดิ์
21	บริหารงาน ทั่วไป	ค่าครุภัณฑ์	ครุภัณฑ์ สำนักงาน	โครงการจัดซื้อและติดตั้งระบบเครื่อง เสียงห้องประชุม	-	-	150,000.-	-	-	สำนักงานปลัด อบต.สุขสวัสดิ์
22	บริหารงาน ทั่วไป	ค่าครุภัณฑ์	ครุภัณฑ์ สำนักงาน	โครงการจัดซื้อและติดตั้งเครื่องกรอง น้ำระบบประปา	100,000.-	-	100,000.-	-	100,000.-	สำนักงานปลัด อบต.สุขสวัสดิ์

ที่	แผนงาน	หมวด	ประเภท	เป้าหมาย (ผลผลิตของครุภัณฑ์)	งบประมาณ					หน่วยงาน รับผิดชอบ หลัก
					2566 (บาท)	2567 (บาท)	2568 (บาท)	2569 (บาท)	2570 (บาท)	
23	บริหารงาน ทั่วไป	ค่าครุภัณฑ์	ครุภัณฑ์ การเกษตร	โครงการจัดซื้อเครื่องพ่นหมอกควัน	-	-	-	59,000.-	-	อบต.สุขสวัสดิ์
24	บริหารงาน ทั่วไป	ค่าครุภัณฑ์	ครุภัณฑ์ การเกษตร	โครงการจัดซื้อเครื่องตบดิน	-	-	-	21,000.-	-	อบต.สุขสวัสดิ์
รวม					1,791,200.-	3,214,200.-	1,591,000.-	3,329,400.-	1,683,800.-	-

ส่วนที่ 4

การติดตามผลและการประเมินผล
(แผนพัฒนาท้องถิ่น พ.ศ. 2566-2570)

ส่วนที่ 4

การติดตามและประเมินผล

การบริหารงานที่ประสบความสำเร็จนั้น ส่วนหนึ่งมาจากการนำนวัตกรรม (Innovation) และกระบวนการบริหารใหม่ๆ มาประยุกต์ใช้นองค์กร ให้บรรลุวัตถุประสงค์ที่กำหนดไว้ การติดตาม และประเมินผลก็เป็นส่วนหนึ่งของกระบวนการบริหารงานซึ่งมีหลักการสำคัญ คือ การติดตามความก้าวหน้าในการปฏิบัติงานและประเมินผลความสำเร็จของงานอันจะนำไปสู่การปรับปรุงแก้ไขปัญหาร่วมกันให้บรรลุเป้าหมาย จึงต้องมีการติดตามและประเมินผล เพื่อให้ทราบประสิทธิภาพและประสิทธิผลการดำเนินงานขององค์กรว่าอยู่ในระดับใดเหมาะสมหรือสอดคล้องกับสถานการณ์ปัจจุบันหรือไม่

4.1 การติดตามและประเมินผลยุทธศาสตร์

กระบวนการของแผนพัฒนาท้องถิ่น (พ.ศ. 2566-2570) มีองค์ประกอบ 3 ส่วน คือ การวางแผน (Planning) การนำไปปฏิบัติ (Implementation) และการติดตามประเมินผล (Monitor and Evaluation) ฉะนั้นการติดตามและประเมินผลยุทธศาสตร์สามารถดำเนินการได้ดังนี้

1) ติดตามและประเมินผลกระบวนการ (Process) จัดทำแผนพัฒนาท้องถิ่นโดยตรวจสอบกระบวนการดำเนินการว่าเป็นไปตามวิธีการและขั้นตอนที่กำหนดไว้ตามระเบียบกระทรวงมหาดไทยว่าด้วยการจัดทำแผนพัฒนาขององค์กรปกครองส่วนท้องถิ่นเป็นกรอบในการปฏิบัติงานติดตามและพ.ศ.2548 และเพิ่มเติมถึง ฉบับที่ 3 พ.ศ.2561 เป็นกรอบการปฏิบัติงานและประเมินผล

2) ติดตามประเมินผลความพึงพอใจของประชาชน ต่อการดำเนินงานตามนโยบายขององค์การบริหารส่วนตำบล เป็นการประเมินผลการดำเนินงานในแต่ละยุทธศาสตร์การพัฒนาโดยออกแบบสำรวจความพึงพอใจของประชาชน

4.2 การติดตามและประเมินผลโครงการ

เป็นการประเมินผลที่ช่วยให้ทราบถึงความก้าวหน้าในการดำเนินงานว่าแผนงานหรือโครงการที่ได้ดำเนินการไปแล้วนั้นให้ผลเป็นอย่างไร นำไปสู่ความสำเร็จตามแผนงานที่กำหนดไว้หรือไม่ มีผลสำเร็จมากน้อยเพียงใดเมื่อเปรียบเทียบกับเป้าหมาย หากมีความล่าช้ามีสาเหตุมาจากอะไร สมควรที่จะได้รับการแก้ไขด้วยวิธีการใด เพื่อให้โครงการดังกล่าวเป็นไปตามวัตถุประสงค์และเป้าหมายที่กำหนดไว้ และยังเป็นเครื่องมือชี้วัด ประสิทธิภาพและประสิทธิผลของการดำเนินโครงการ โดยมีประเด็นในการติดตามประเมินผลคือ

1.) การติดตามและประเมินผลการดำเนินงาน โดยมีตัวชี้วัดเชิงปริมาณ คุณภาพความพึงพอใจ และขั้นตอนการดำเนินงานซึ่งผู้รับผิดชอบโครงการจะเป็นผู้กำกับตัวชี้วัด

2) การเบิกจ่ายงบประมาณตามแผนการดำเนินงานประจำปีและเพิ่มเติม

แผนพัฒนาท้องถิ่น (พ.ศ.2566-2570) องค์การบริหารส่วนตำบลสุขสวัสดิ์

ทั้งนี้ องค์การบริหารส่วนตำบลสุขสวัสดิ์ จะนำข้อมูลได้จากการติดตามและประเมินผลโครงการ มาใช้ในการปรับปรุงกระบวนการดำเนินงานให้สอดคล้องกับยุทธศาสตร์ และเป้าหมายที่ได้กำหนดไว้ในแผนพัฒนาท้องถิ่น ให้สามารถตอบสนองและแก้ไขปัญหาความต้องการของประชาชนเป็นสิ่งสำคัญ

ระเบียบ วิธีในการติดตามและประเมินผล

1. ดำเนินการติดตามและประเมินผลแผนพัฒนาท้องถิ่น 2 ประเภท
 - 1.1 แผนพัฒนาท้องถิ่น (พ.ศ. 2566-2570)
 - 1.2 แผนการดำเนินงานประจำปีงบประมาณ
2. ประเมินผลความพึงพอใจของประชาชนต่อการดำเนินงานตามยุทธศาสตร์การพัฒนา
3. ศึกษาความพึงพอใจของประชาชนต่อผลการดำเนินงานตามแผนพัฒนาท้องถิ่นในภาพรวม

เกณฑ์มาตรฐานและตัวชี้วัด

การติดตามและประเมินผลแผนพัฒนาท้องถิ่น ได้มีเกณฑ์มาตรฐาน (Standard Criteria) และ ตัวชี้วัด (Indicators) เพื่อใช้เป็นกรอบในการประเมินให้เกิดความชัดเจนเป็นระบบมีมาตรฐานและเป็นที่ยอมรับ โดยใช้เกณฑ์มาตรฐานและตัวชี้วัด ดังนี้

เกณฑ์มาตรฐาน (Standard Criteria)	ตัวชี้วัด (Indicators)	กรอบตัวแปร (Attributes)
สัมฤทธิ์ผลและการบรรลุ วัตถุประสงค์ของโครงการ	ผลผลิต ผลลัพธ์	ผลต่างระหว่างจำนวนโครงการที่ แล้วเสร็จกับจำนวนโครงการทั้งหมด
การสนองตอบความต้องการของ ประชาชน	ระดับความพึงพอใจ	สัดส่วนของประชาชนกลุ่มเป้าหมาย ที่พึงพอใจและไม่พอใจ ผลสะท้อน กลับ

ระบบติดตามและประเมินผลแผนการพัฒนาองค์กรปกครองส่วนท้องถิ่น

การวางระบบติดตามและประเมินผลแผนพัฒนาองค์กรปกครองส่วนท้องถิ่นมีสมมติฐานว่าระบบติดตามและประเมินผลไม่อาจแยกตัวเองออกจากระบบการบริหารแผนทั้งหมด ดังนั้นระบบอื่น ๆ ที่เกิดขึ้นก่อน หน้าที่แผนพัฒนา จะดำเนินการจึงเป็นเหมือนบริบทที่ย่อมจะส่งผลต่อการบริหารแผน และจะส่งผลต่อการติดตาม และประเมินผลด้วย เช่นกัน ดังนั้น ระบบติดตามและประเมินผลครั้งนี้สรุปเป็นแผนภาพได้ดังนี้

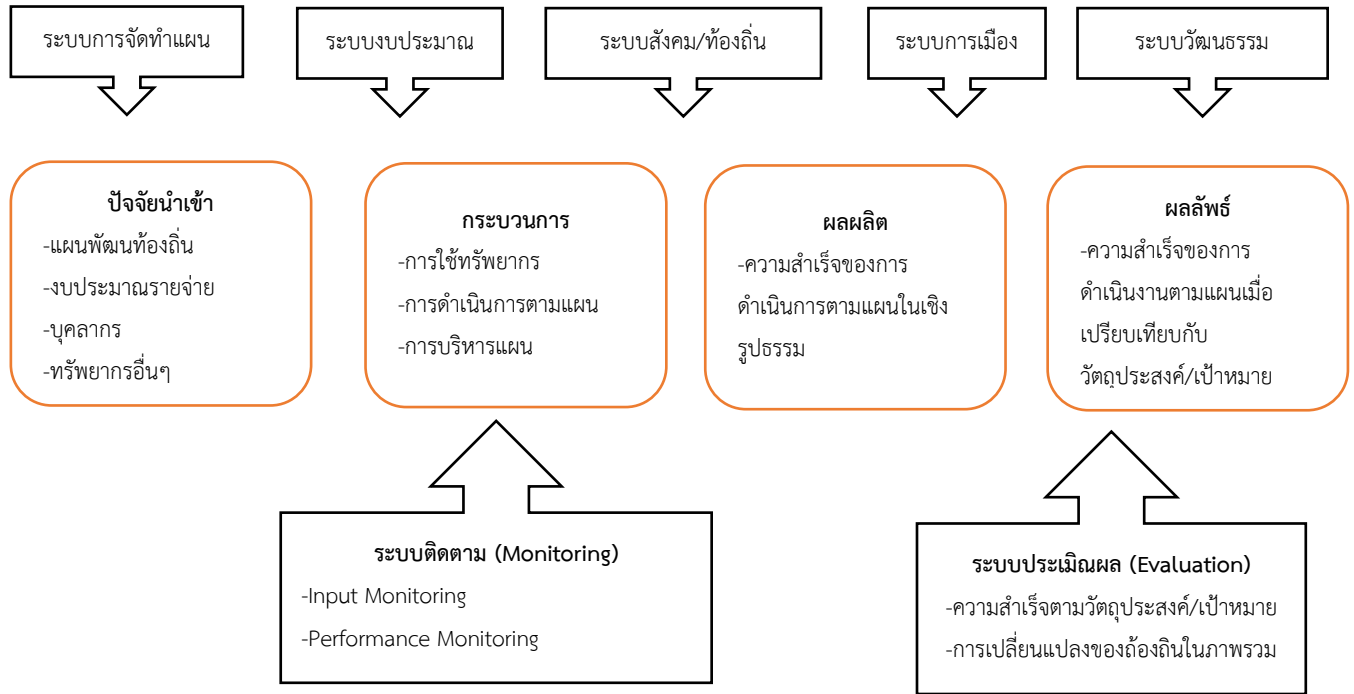

4.3 แบบสรุปผลการพัฒนาท้องถิ่นในภาพรวม

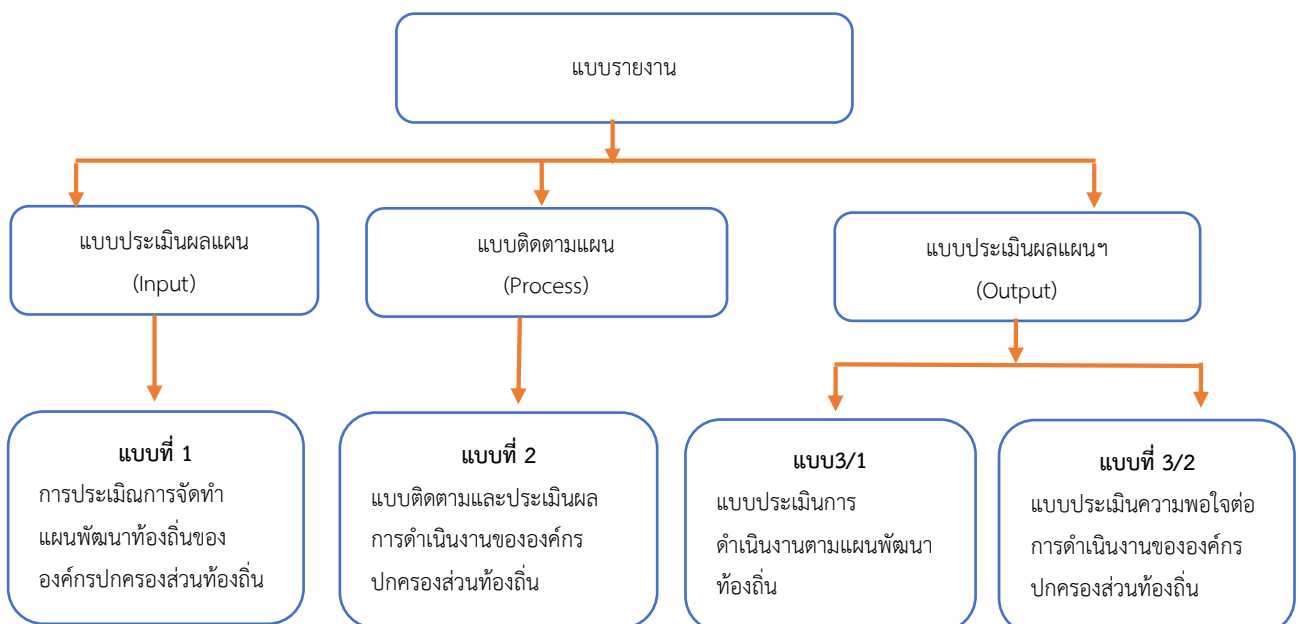

4.4 ข้อเสนอแนะในการทำแผนพัฒนาท้องถิ่นในอนาคต

1. ผลกระทบนำไปอนาคต

องค์การบริหารส่วนตำบลสุขสวัสดิ์ ได้จัดบริการสาธารณะเพื่ออำนวยความสะดวกและตอบสนองความต้องการของประชาชนที่จะเป็นด้านโครงสร้างพื้นฐานการศึกษาเศรษฐกิจและสังคมท้องถิ่นทั้งนี้มุ่งหวังให้ประชาชนมีคุณภาพชีวิตที่ดีขึ้นในส่วนของการดำเนินโครงการ/กิจกรรมตามแผนพัฒนาท้องถิ่นซึ่งเป็นการแปลงแผนไปสู่การปฏิบัติผลผลิตของโครงการ/กิจกรรม ได้ก่อให้เกิดผลกระทบทั้ง 3ระดับคือระยะสั้นสามารถเห็นผลสำเร็จได้ทันทีเมื่อดำเนินโครงการ/กิจกรรม แล้วเสร็จระยะกลางและยาวต้องใช้เวลาการพัฒนาและดำเนินการโดยในอนาคตองค์การบริหารส่วนตำบลสุขสวัสดิ์ได้วางแผนดำเนินการพัฒนาท้องถิ่นในด้านต่างๆ สามารถสรุปได้ ดังนี้

ด้าน	แนวทางการพัฒนาในอนาคต
1.โครงสร้างพื้นฐาน	<ul style="list-style-type: none"> - มีการจัดให้มีระบบสาธารณูปโภคและสาธารณูปการที่เหมาะสมและเพียงพอในพื้นที่สามารถพัฒนาพื้นที่ให้มีความเจริญสอดคล้องกับแนวทางการพัฒนาของจังหวัด - มีการดำเนินโครงการขยายเขตไฟฟ้าเพื่อการเกษตรและการติดตั้งไฟฟ้าสาธารณะเพื่อบริการประชาชน - มีการพัฒนาระบบประปาระบบการให้บริการให้ครอบคลุมและมีประสิทธิภาพและพัฒนาคุณภาพ - ดำเนินการขุดลอกหนองน้ำ,ลำห้วยเพื่อทำการเกษตรตลอดทั้งปี และใช้ในการผลิตน้ำประปา
2.การศึกษา ประเพณี วัฒนธรรมและการกีฬา	<ul style="list-style-type: none"> - การสนับสนุนส่งเสริมการเรียนการสอนของโรงเรียนในพื้นที่ - ทำนุบำรุงศาสนา ฟื้นฟูศิลปวัฒนธรรมและประเพณีต่างๆ - ส่งเสริมการกีฬาและนันทนาการทุกประเภท
3.การพัฒนาเศรษฐกิจและความเข้มแข็งของชุมชนและสังคม	<ul style="list-style-type: none"> -สนับสนุนและส่งเสริมอาชีพให้กับประชาชน - ส่งเสริมให้ประชาชนเข้ามามีบทบาทและมีส่วนร่วมในการพัฒนาท้องถิ่น - สร้างจิตสำนึกในการอยู่ร่วมกันในสังคม - ฝึกอบรมพัฒนาศักยภาพในการประกอบอาชีพให้แก่ประชาชน

ด้าน	แนวทางการพัฒนาในอนาคต
4.การพัฒนาคุณภาพชีวิตและสังคมน่าอยู่	<ul style="list-style-type: none"> - ส่งเสริมสุขภาพของประชาชน - พัฒนาคุณภาพด้านสาธารณสุข - พัฒนาการป้องกันและควบคุมโรค - ป้องกันและแก้ไขปัญหาเสพติด - พัฒนาเมืองให้น่าอยู่
5.การป้องกันและบรรเทาสาธารณภัย และบริหารจัดการทรัพยากรธรรมชาติ	<ul style="list-style-type: none"> - เสริมสร้างความปลอดภัยในชีวิตและทรัพย์สิน - การป้องกันและบรรเทาสาธารณภัย - การบริหารจัดการทรัพยากรธรรมชาติและสิ่งแวดล้อม - การบริหารจัดการขยะมูลฝอย
6.การพัฒนาองค์กรและบริการประชาชน	<ul style="list-style-type: none"> - ส่งเสริมความรู้ความเข้าใจในกิจการท้องถิ่น - พัฒนาและส่งเสริมศักยภาพการปฏิบัติงานขององค์กร - พัฒนาปรับปรุงรายได้ของ อบต. - พัฒนาระบบบริการและบริหารจัดการภาครัฐ - การก่อสร้าง ปรับปรุง อาคารสถานที่

2. ข้อสังเกต ข้อเสนอแนะ ผลจากการพัฒนา

หากพิจารณากระบวนการวางแผนพัฒนาท้องถิ่นพบว่า ในขั้นตอนการจัดทำแผนนั้น เป็นไปตามระเบียบกระทรวงมหาดไทยว่าด้วยการจัดทำแผนพัฒนาขององค์กรปกครองส่วนท้องถิ่น พ.ศ.2548 และเพิ่มเติมถึงฉบับที่3 พ.ศ.2561 รวมถึงหนังสือสั่งการของกระทรวงมหาดไทย โดยคำนึงถึงหลักพระราชรัฎฐ์ผ่านกระบวนการมีส่วนร่วมของประชาชนเป็นสำคัญ ในส่วนของการนำแผนไปสู่การปฏิบัติรอบปีที่ผ่านมามีพบว่าการดำเนินงานบางโครงการ/กิจกรรม ยังเกิดความล่าช้าไม่เป็นไปตามแผนการดำเนินงานโดยเฉพาะโครงสร้างพื้นฐานอันเนื่องมาจากปัจจัยทั้งภายในและภายนอก และสุดท้ายการติดตามประเมินผลแผนพัฒนาท้องถิ่น ในทางปฏิบัติองค์การบริหารส่วนตำบลสุขสวัสดิ์ได้ติดตามประเมินผลการดำเนินโครงการ/ กิจกรรม เป็นประจำทุกเดือน เพื่อให้ทราบสถานการณ์ดำเนินโครงการ/กิจกรรม ว่าอยู่ในขั้นตอนใด เป็นไปตามแผนการดำเนินงานหรือไม่ มีปัญหาหรืออุปสรรคอย่างไร พร้อมทั้งจัดทำรายงานเสนอให้ผู้บริหารได้รับทราบ ทั้งนี้เพื่อเป็นการแก้ไขปัญหาความล่าช้าในขั้นตอนการนำแผนไปสู่ปฏิบัติให้สามารถอำนวยความสะดวกและตอบสนองต่อความต้องการแก่ประชาชนได้รวดเร็วยิ่งขึ้น