

## ส่วนที่ ๑

# สภาพทั่วไปและข้อมูลพื้นฐาน (แผนพัฒนาท้องถิ่น พ.ศ. ๒๕๖๑ - ๒๕๖๕)

## ส่วนที่ ๑

### สภาพทั่วไปและข้อมูลพื้นฐาน

#### ๑.ด้านกายภาพ

องค์การบริหารส่วนตำบลสุขสวัสดิ์ จัดตั้งขึ้นเป็นองค์การบริหารส่วนตำบลเมื่อวันที่ ๒๓ กุมภาพันธ์ ๒๕๔๐ จัดเป็นองค์การบริหารส่วนตำบลชั้น ๕ ซึ่งยกฐานะขึ้นมาจากสภาตำบล เนื่องจากรัฐบาลในช่วงดังกล่าวมีนโยบายที่จะกระจายอำนาจการปกครองไปสู่ประชาชนให้มากขึ้น จึงได้พิจารณาปรับปรุงกฎหมายเกี่ยวกับสภาตำบลที่มีอยู่เดิมเสียใหม่ และได้มีประกาศใช้พระราชบัญญัติสภาตำบลและองค์การบริหารส่วนตำบล พ.ศ.๒๕๓๗ โดยให้มีการยกฐานะสภาตำบลที่มีรายได้ตามเกณฑ์ ประกาศจัดตั้งเป็นองค์การบริหารส่วนตำบล โดยให้ทำเป็นเป็นประกาศกระทรวงมหาดไทย และให้ประกาศในราชกิจจานุเบกษา องค์การบริหารส่วนตำบลสุขสวัสดิ์เดิมตั้งอยู่ในเขตพื้นที่บ้านหนองยาว หมู่ที่ ๙ ตำบลสุขสวัสดิ์ ต่อมาเมื่อปลายปี พ.ศ.๒๕๔๖ ได้ย้ายที่ทำการใหม่มาตั้งอยู่ในเขตพื้นที่ของบ้านอาลัย หมู่ที่ ๗ ตำบลสุขสวัสดิ์ บนเนื้อที่ ๒๓ ไร่

#### ๑.๑ ที่ตั้งของตำบล

องค์การบริหารส่วนตำบลสุขสวัสดิ์ เป็น ๑ ใน ๖ ขององค์การบริหารส่วนตำบลที่ตั้งอยู่ในเขตอำเภอไพรบึง จังหวัดศรีสะเกษ ห่างจากอำเภอไพรบึง เป็นระยะทาง ๑๕.๓ กิโลเมตร โดยมีพื้นที่ติดต่อกับตำบลใกล้เคียงดังนี้

ทิศเหนือ ติดต่อกับตำบลหนองคำและตำบลพรหมสวัสดิ์ อำเภอพยุห์ จังหวัดศรีสะเกษ

ทิศใต้ ติดต่อกับตำบลปราสาทเยอ อำเภอไพรบึง จังหวัดศรีสะเกษ

ทิศตะวันออก ติดต่อกับตำบลศรีโนนงาม อำเภอศรีรัตนะ จังหวัดศรีสะเกษ

ทิศตะวันตก ติดต่อกับตำบลโนนปูน อำเภอไพรบึง จังหวัดศรีสะเกษ

องค์การบริหารส่วนตำบลสุขสวัสดิ์ มีพื้นที่ ๓๒ ตารางกิโลเมตร หรือจำนวน ๑๗,๑๓๗ ไร่

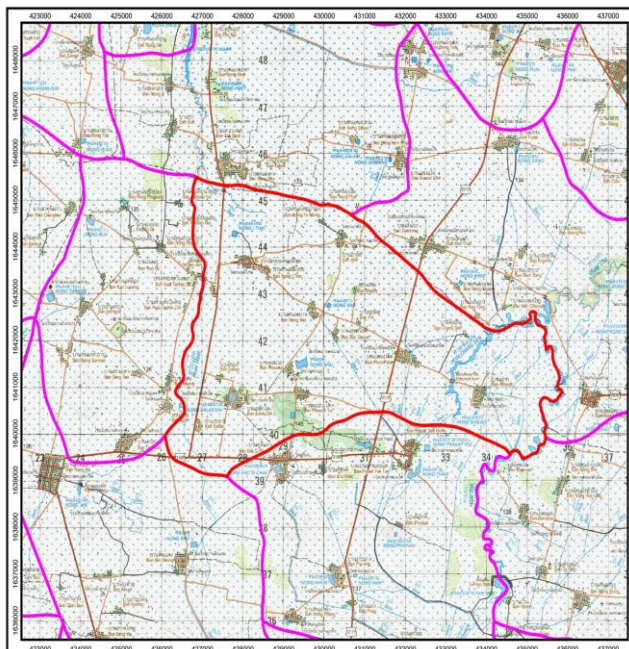

## ๑.๒ ภูมิประเทศ/สภาพทั่วไปของตำบล

สภาพพื้นที่ทั่วไปเป็นที่เนินและที่ราบ ดินเป็นดินร่วนปนทราย ทำให้มีปัญหาในช่วงหน้าแล้ง เพราะดินไม่อุ้มน้ำ ราษฎรมีอาชีพทำนาเป็นหลักและมีอาชีพทำสวนยางพาราและทอผ้าเป็นอาชีพเสริม กลุ่มชนเป็นชนเผ่าส่วย เผ่าเยอ และชนเผ่าลาวหนึ่งในสี่เผ่าไทของจังหวัดศรีสะเกษ ภาษาท้องถิ่น คือ ภาษาส่วย ภาษาเยอและภาษาลาว มีวัฒนธรรมเป็นเอกลักษณ์ของตนเอง เช่นการแต่งกายด้วยผ้าไหมยกดอกเป็นรูปสี่เหลี่ยมขนมเปียกปูนย้อมด้วยผลมะเกลือให้เป็นสีดำ อย่างที่เรียกว่า “ผ้าเก็บ” เมื่อเจ็บไข้หรือป่วยเรื้อรังรักษาไม่หายหรือไม่ทราบสาเหตุ มีการรำแม่ตภาษาท้องถิ่นออกเสียงเป็น “รำชะเอง” รูปแบบคล้ายคลึงกับ “รำผีฟ้า” อันเป็นพิธีกรรมที่มีความเชื่อว่าสามารถรักษาคนเจ็บป่วยได้

## ๑.๓ ลักษณะภูมิอากาศ

ลักษณะอากาศมีลักษณะร้อนชื้น อากาศเปลี่ยนแปลงไปตามฤดู ซึ่งมี ๓ ฤดู ดังนี้

**ฤดูร้อน** เริ่มตั้งแต่กลางเดือนกุมภาพันธ์ไปจนถึงกลางเดือนพฤษภาคม อากาศร้อนและแห้งแล้ง แต่บางครั้งอาจมีอากาศเย็น บ้างครั้งเกิดพายุฝนฟ้าคะนองและลมกระโชกแรงหรืออาจมีลูกเห็บตก ก่อให้เกิดความเสียหายแก่ประชาชนทุกปี เรียกว่า “พายุฤดูร้อน” อากาศร้อน จะมีอุณหภูมิระหว่าง ๓๕ – ๓๙.๙ องศาเซลเซียส ร้อนจัด มีอุณหภูมิประมาณ ๔๐ องศาเซลเซียสขึ้นไป

**ฤดูฝน** เริ่มตั้งแต่กลางเดือนพฤษภาคม ฝนตกมากในช่วงเดือน พฤษภาคม – ตุลาคม แต่อาจเกิด “ช่วงฝนทิ้ง” ซึ่งอาจนานประมาณ ๑ – ๒ สัปดาห์หรือบางปีอาจเกิดขึ้นรุนแรงและมีฝนน้อยนานนับเดือนในเดือนกรกฎาคม

**ฤดูหนาว** เริ่มตั้งแต่กลางเดือนตุลาคมถึงกลางเดือนกุมภาพันธ์ ในช่วงกลางเดือนตุลาคมนานราว ๑-๒ สัปดาห์ เป็นช่วงเปลี่ยนฤดูจากฤดูฝนเป็นฤดูหนาว อากาศแปรปรวนไม่แน่นอน อาจเริ่มมีอากาศเย็นหรืออาจยังมีฝนฟ้าคะนอง

## ๑.๔ ลักษณะของดิน

ลักษณะดินโดยทั่วไปเป็นดินร่วนปนทราย ทำให้มีปัญหาในช่วงหน้าแล้งเพราะดินไม่อุ้มน้ำ

## ๑.๕ ลักษณะของแหล่งน้ำ

### ❖ แหล่งน้ำ

แหล่งน้ำธรรมชาติ

-ลำน้ำลำห้วย ๒ สาย

แหล่งน้ำที่สร้างขึ้น

- ฝาย ๓ แห่ง

- บ่อน้ำตื้น ๓ แห่ง

- บ่อโยก ๒ แห่ง

- ประปาหมู่บ้าน ๕ แห่ง

- ประปาบาดาล ๒ แห่ง

## ๒. ด้านการเมือง/การปกครอง

องค์การบริหารส่วนตำบลสุขสวัสดิ์ มีพื้นที่ดูแลรับผิดชอบ ๓๒ ตารางกิโลเมตร หรือจำนวน ๑๗,๑๓๗ ไร่ มีประชากรประมาณ ๕,๓๒๖ คน แยกเป็นชาย ๒,๖๓๒ คน เป็นหญิง ๒,๖๙๔ คน มีจำนวนครัวเรือนทั้งสิ้น ๑,๓๘๙ ครัวเรือน มีเขตรับผิดชอบจำนวน ๑๒ หมู่บ้าน มีสมาชิกสภาองค์การบริหารส่วนตำบลสุขสวัสดิ์ ๒๔ คน เป็นชาย จำนวน ๒๑ คน เป็นหญิงจำนวน ๓ คน มีพนักงานส่วนตำบล จำนวน ๑๖ อัตรา มีพนักงานจ้างตามภารกิจจำนวน ๑๑ อัตรา มีนักการภารโรงจำนวน ๑ อัตรา มีเจ้าหน้าที่รักษาความปลอดภัย จำนวน ๑ คน มีคนขับรถ จำนวน ๑ คน และคนงานทั่วไป จำนวน ๒ คน

### ๒.๑ เขตการปกครอง

#### ❖ เขตปกครอง แบ่งเป็น ๑๒ หมู่บ้าน คือ

หมู่ที่ ๑	บ้านโพนปลัด	ผู้ใหญ่บ้าน	นายเชษ	ใจเรือง
หมู่ที่ ๒	บ้านเขวา	ผู้ใหญ่บ้าน	นายจันทร์	โยธี
หมู่ที่ ๓	บ้านจิ่งเอิญ	ผู้ใหญ่บ้าน	นายศิลป์	สายสังข์
หมู่ที่ ๔	บ้านหนองอ้อย	กำนัน	นายสุพิชัย	กอนินัย
หมู่ที่ ๕	บ้านห้วย	ผู้ใหญ่บ้าน	นายประชากร	วันทา
หมู่ที่ ๖	บ้านสลักได	ผู้ใหญ่บ้าน	นางอรพิน	เงินดี
หมู่ที่ ๗	บ้านอาลัย	ผู้ใหญ่บ้าน	นายชวกิจ	จันทพา
หมู่ที่ ๘	บ้านพะแะใต้	ผู้ใหญ่บ้าน	นายพร	สายแก้ว
หมู่ที่ ๙	บ้านหนองยาว	ผู้ใหญ่บ้าน	นายโกศล	คัมครอง
หมู่ที่ ๑๐	บ้านระหาร	ผู้ใหญ่บ้าน	นายพจน์	ประถมพาส
หมู่ที่ ๑๑	บ้านสุขสวัสดิ์	ผู้ใหญ่บ้าน	นางวิรญาภรณ์	สุนันท์
หมู่ที่ ๑๒	บ้านพะแะเหนือ	ผู้ใหญ่บ้าน	นายสังวาลย์	บัวจันทร์

### ๒.๒ การเลือกตั้ง

องค์การบริหารส่วนตำบลสุขสวัสดิ์ ได้แบ่งเขตการเลือกตั้งสมาชิกสภาออกเป็น ๑๒ เขตเลือกตั้ง โดยยึดเขตหมู่บ้านเป็นหน่วยการเลือก

ประชาชนในเขตตำบลสุขสวัสดิ์ส่วนใหญ่ร่วมกิจกรรมทางการเมืองเสมอมาและประชาชนในเขตตำบลยังมีส่วนร่วมในการบริหารงาน การช่วยเหลืองานเสนอแนะในกิจกรรมขององค์การบริหารส่วนตำบล ในการดำเนินงานต่างๆ เช่น การประชุมประชาคมในการจัดแผนพัฒนาสี่ปีประชุมประชาคมแก้ไขปัญหาความยากจน ฯลฯ

## ๓. ประชากร

### ๓.๑ ข้อมูลเกี่ยวกับจำนวนประชากร

#### ๓.๑.๑ จำนวนครัวเรือนตำบลสุขสวัสดิ์

ตารางที่ ๑ จำนวนครัวเรือนทั้งสิ้น ๑,๓๘๙ ครัวเรือน ดังนี้

บ้าน	หมู่ที่	ครัวเรือน
บ้านโพนปลัด	๑	๒๓๐
บ้านเขวา	๒	๑๕๕
บ้านจิ้งเอิญ	๓	๒๙
บ้านหนองอีไทย	๔	๑๙๖
บ้านห้วย	๕	๕๖
บ้านสลักไผ่	๖	๑๕๕
บ้านอาลัย	๗	๑๕๙
บ้านพะแะใต้	๘	๑๐๙
บ้านหนองยาว	๙	๘๓
บ้านระหาร	๑๐	๔๐
บ้านสุขสวัสดิ์	๑๑	๘๒
บ้านพะแะเหนือ	๑๒	๙๕
<b>รวม</b>		<b>๑,๓๘๙</b>

ตารางที่ ๒ จำนวนประชากรตำบลสุขสวัสดิ์จำนวนทั้งสิ้น ๕,๓๒๖ คน ดังนี้

บ้าน	หมู่	ชาย	หญิง	รวม
บ้านโพนปลัด	๑	๔๗๑	๔๘๒	๙๕๖
บ้านเขวา	๒	๒๙๒	๓๓๓	๖๒๖
บ้านจิ้งเอิญ	๓	๗๐	๗๐	๑๔๐
บ้านหนองอีไทย	๔	๓๔๔	๓๖๗	๗๑๑
บ้านห้วย	๕	๑๐๙	๙๑	๒๐๐
บ้านสลักไผ่	๖	๒๗๐	๒๙๐	๕๖๐
บ้านอาลัย	๗	๓๐๐	๒๙๒	๕๙๒
บ้านพะแะใต้	๘	๑๘๗	๑๘๖	๓๗๓
บ้านหนองยาว	๙	๑๕๗	๑๕๓	๓๑๐
บ้านระหาร	๑๐	๖๓	๖๖	๑๒๙
บ้านสุขสวัสดิ์	๑๑	๑๖๖	๑๗๙	๓๔๕
บ้านพะแะเหนือ	๑๒	๒๐๓	๑๘๕	๓๘๘
<b>รวม</b>		<b>๒,๖๓๒</b>	<b>๒,๖๙๔</b>	<b>๕,๓๒๖</b>

ที่มา: สำนักบริหารการทะเบียน กรมการปกครอง อำเภอไพศาลี (ณ เดือน เมษายน พ.ศ. ๒๕๖๒)

ตารางที่ ๓ ช่วงอายุและจำนวนประชากร

ช่วงอายุ	ชาย	หญิง	รวม
อายุต่ำกว่า ๑๘ ปี	๕๕๗	๔๙๙	๑,๐๕๖
ช่วงอายุ ๑๙-๕๙ ปี	๑,๕๙๒	๑,๖๖๔	๓,๒๕๖
ช่วงอายุ ๖๐ ปีขึ้นไป	๔๘๖	๕๔๕	๑,๐๓๑
รวม	๒,๖๓๕	๒,๗๐๘	๕,๓๔๓

๔. สภาพทางสังคม

๔.๑ การศึกษา

ในเขตองค์การบริหารส่วนตำบลสุขสวัสดิ์ มีโรงเรียน ๕ แห่ง

๑. โรงเรียนบ้านโนนปลัด
  ๒. โรงเรียนบ้านหนองอิไทย (สุขสวัสดิ์โมเดล)
  ๓. โรงเรียนบ้านสลักไผ่
  ๔. โรงเรียนบ้านอาลัย
  ๕. โรงเรียนบ้านพะวะ
- ศูนย์การเรียนรู้เศรษฐกิจพอเพียงประจำตำบล ๑ แห่ง
  - ศูนย์พัฒนาเด็กเล็กก่อนวัยเรียน ๒ แห่ง

๔.๒ การสาธารณสุข

โรงพยาบาลส่งเสริมสุขภาพ ๑ แห่ง

๑. โรงพยาบาลส่งเสริมสุขภาพตำบลพะวะ

๔.๓ อาชญากรรม

องค์การบริหารส่วนตำบลสุขสวัสดิ์ไม่มีเหตุอาชญากรรมเกิดขึ้นจากการสำรวจข้อมูลพื้นฐานพบว่า ส่วนมากครัวเรือนมีการป้องกันอุบัติเหตุอย่างถูกวิธีมีความปลอดภัยในชีวิตและทรัพย์สิน

๔.๔ ยาเสพติด

ปัญหาเสพติดในเขตตำบลสุขสวัสดิ์ จากการที่ทางสถานีตำรวจภูธรโพธิ์แดงได้แจ้งให้กับ องค์การบริหารส่วนตำบลสุขสวัสดิ์ทราบนั้นพบว่า มีผู้ที่ติดยาเสพติดแต่เมื่อเทียบกับพื้นที่อื่นถือว่าน้อย และยังไม่พบผู้ค้า เหตุผลก็เนื่องมาจากว่าได้รับความร่วมมือกับทางผู้นำ ประชาชน ที่ช่วยสอดส่องดูแลอยู่เป็นประจำ การแก้ไขปัญหขององค์การบริหารส่วนตำบลสุขสวัสดิ์ สามารถทำได้เฉพาะตามอำนาจหน้าที่เท่านั้น เช่น การรณรงค์ การประชาสัมพันธ์ การแจกเบาะแส การฝึกอบรมให้ความรู้ ถ้านอกเหนือจากอำนาจหน้าที่ที่เป็นเรื่องของอำเภอหรือตำรวจแล้วแต่กรณี ทั้งนี้้องค์การบริหารส่วนตำบลสุขสวัสดิ์ก็ได้ให้ความร่วมมือมาโดยตลอด

#### ๔.๕ การสังคมสงเคราะห์

องค์การบริหารส่วนตำบลสุขสวัสดิ์ ได้ดำเนินการด้านสังคมสงเคราะห์ ดังนี้

๑. ดำเนินการจ่ายเบี้ยยังชีพให้กับผู้สูงอายุ ผู้พิการ และผู้ป่วยเอดส์
๒. รับลงทะเบียนและประสานโครงการเงินอุดหนุนเพื่อการเลี้ยงดูเด็กแรกเกิด
๓. ประสานการทำบัตรผู้พิการ
๔. ตั้งโครงการช่วยเหลือผู้ยากจน ยากไร้ รายได้น้อย และผู้ด้อยโอกาสไร้ที่พึ่ง
๕. ตั้งโครงการปรับปรุงซ่อมแซมบ้านคนจน
๖. มีกองทุนสวัสดิการชุมชนตำบลสุขสวัสดิ์
๗. มีศูนย์พัฒนาครอบครัวตำบลสุขสวัสดิ์

๕.ระบบบริการพื้นฐาน

๕.๑ การคมนาคมขนส่ง

จำนวนถนนในเขตองค์การบริหารส่วนตำบลสุขสวัสดิ์ อำเภอไทรบุรี จังหวัดศรีสะเกษ

ชื่อหมู่บ้าน	ถนนลาดยาง		ถนน คสล.		ถนนลูกรัง		ถนนดิน		ถนนหินคลุก		คลองส่งน้ำ	
	เส้นทาง	ระยะทางรวม(ม.)	จำนวนเส้นทาง	ระยะทางรวม(ม.)	จำนวนเส้นทาง	ระยะทางรวม(ม.)	จำนวนเส้นทาง	ระยะทางรวม(ม.)	จำนวนเส้นทาง	ระยะทางรวม(ม.)	จำนวน	ระยะทางรวม(ม.)
บ้านโพนปลัด	-	-	๒	๓,๒๗๐	๑	๓,๒๘๐	๓	๑,๓๙๐	-	-	๓	๑,๕๐๐
บ้านเขวา	-	-	-	-	๕	๘,๘๗๐	๑	๕๐๐	-	-	๓	๔,๕๐๐
บ้านจิ้งเณญ	-	-	-	-	๓	๒,๓๐๐	-	-	-	-	-	-
บ้านหนองอีไทย	-	-	๑	๑,๑๒๐	๔	๖,๗๔๐	๓	๓,๙๐๐	๑	๒๐๐	-	-
บ้านห้วย	-	-	๑	๖๖๐	๓	๒,๙๕๐	-	-	-	-	-	-
บ้านสลักไถ	-	-	๓	๒,๒๙๕	๒	๑,๖๓๐	-	-	-	-	-	-
บ้านอาลัย	-	-	๓	๔,๑๒๐	๑	๑,๓๑๐	๑	๘๒๐	๑	๑,๐๘๐	๑	๘๐๐
บ้านพะแวงใต้	-	-	๓	๓,๒๓๘	-	-	๑	๑,๐๐๐	-	-	-	-
บ้านหนองยาว	-	-	๒	๑,๙๐๖	-	-	๓	๑,๗๑๐	๑	๔๐๐	๑	๕๐๐
บ้านระหาร	-	-	๒	๑,๒๙๐	-	-	๑	๘๘๐	-	-	๑	๕๐๐
บ้านสุขสวัสดิ์	-	-	-	-	๒	๒,๘๐๐	๑	๘๘๐	-	-	๑	๒,๐๐๐
บ้านพะแวงเหนือ	-	-	๒	๒,๒๘๐	๒	๑,๘๑๐	-	-	-	-	-	-
<b>รวม</b>	-	-	<b>๑๙</b>	<b>๑๙,๕๗๙</b>	<b>๒๓</b>	<b>๓๑,๖๙๐</b>	<b>๑๔</b>	<b>๑๑,๑๖๐</b>	<b>๓</b>	<b>๑,๖๘๐</b>	<b>๑๐</b>	<b>๑๑,๘๐๐</b>



## ๕.๒ การไฟฟ้า

การขยายเขตไฟฟ้า ปัจจุบันมีไฟฟ้าใช้ทุกครัวเรือน คิดเป็น ๑๐๐ เปอร์เซ็นต์ การไฟฟ้าส่องสว่างทางหรือที่สาธารณะยังไม่สามารถดำเนินการครอบคลุมพื้นที่ได้ทั้งหมด เนื่องจากพื้นที่ที่มีความต้องการให้ติดตั้งไฟฟ้าส่องสว่างนั้นยังไม่เป็นที่สาธารณะส่วนในด้านการไฟฟ้าเพื่อการเกษตรองค์การบริหารส่วนตำบลสุขสวัสดิ์กำลังเร่งดำเนินการให้ครอบคลุมตามความต้องการของประชาชน เช่นเดียวกับถนน การแก้ปัญหาคือประสานความร่วมมือกันในหลายๆ ฝ่าย ซึ่งในปัจจุบันถนนสายหลักซึ่งเป็นเส้นทางในการสัญจรเชื่อมต่อระหว่างหมู่บ้านเป็นถนนคอนกรีตเสริมเหล็กเกือบร้อยเปอร์เซ็นต์ ยังเหลืออีกไม่กี่สาย ซึ่งองค์การบริหารส่วนตำบลสุขสวัสดิ์จะประสานกับส่วนกลางเพื่อของบประมาณมาดำเนินงานต่อไป

## ๕.๓ การประปา

### ❖ ระบบประปา

ปัจจุบันองค์การบริหารส่วนตำบลสุขสวัสดิ์มีประปาผิวดินทั้งหมด ๕ แห่ง ให้บริการครอบคลุม ๑๐ หมู่บ้านและมีระบบประปาบาดาล ๒ แห่ง ให้บริการ ๒ หมู่บ้าน

## ๕.๔ โทรศัพท์/การสื่อสาร

### ❖ การบริการสาธารณะ

- |                                  |                 |
|----------------------------------|-----------------|
| 1. ศูนย์ถ่ายทอดเทคโนโลยีการเกษตร | จำนวน ๑ แห่ง    |
| 2. หอกระจายข่าว                  | จำนวน ๑๒ แห่ง   |
| 3. หมายเลขโทรศัพท์/โทรสาร        | จำนวน ๒ หมายเลข |

## ๖. ระบบเศรษฐกิจ

### ๖.๑ การเกษตร

ประชากรในเขตองค์การบริหารส่วนตำบลสุขสวัสดิ์ ประกอบอาชีพการเกษตร ร้อยละ ๘๗ ประกอบอาชีพเกษตรกรรม ผลผลิตทางการเกษตรที่สำคัญ ได้แก่ ข้าว ยางพารา มันสำปะหลัง รองลงมาคือ อาชีพรับจ้างทั่วไปร้อยละ ๓

### ๖.๒ การประมง

ในเขตพื้นที่ตำบลสุขสวัสดิ์มีการทำอาชีพเพาะเลี้ยงพันธุ์ปลาไว้เพื่อจำหน่าย จำนวน ๗ แห่ง

### ๖.๓ การปศุสัตว์

เป็นการประกอบการในลักษณะเลี้ยงในครัวเรือนเป็นอาชีพหลักและอาชีพเสริม เช่น การเลี้ยงไก่ เป็ด โค สุกร กระบือ

### ๖.๔ การบริการ

โรงแรม	-	แห่ง
ร้านอาหาร	๑	แห่ง
โรงพยาบาลศูนย์	-	แห่ง
สถานีขนส่ง	-	แห่ง
ร้านเกมส์	-	แห่ง

### ๖.๕ การท่องเที่ยว

ในเขตองค์การบริหารส่วนตำบลสุขสวัสดิ์ไม่มีแหล่งท่องเที่ยว แต่ได้ส่งเสริมการท่องเที่ยวให้เกิดขึ้นในชุมชน เช่น การจัดงานประเพณีต่างๆ

### ๖.๖ อุตสาหกรรม

- จำนวนกิจการอุตสาหกรรมขนาดเล็ก (โรงสีขนาดเล็ก)

### ๖.๗ การพาณิชย์และกลุ่มอาชีพ

#### การพาณิชย์

ประเภท	จำนวน
ร้านค้าทั่วไป	๔๔
ร้านรับซื้อของเก่า	๒
ร้านตัดผม	๕
ร้านเสริมสวย	๒
ขายปุ๋ย	๒
ร้านอาหาร	๑
ร้านเนื้อย่าง	๑
ร้านซ่อมรถ	๑
โรงน้ำมัน	๒

#### กลุ่มอาชีพ

มีกลุ่มอาชีพ จำนวน ๑ กลุ่ม

๑. กลุ่มผลิตข้าวหอมมะลิบ้านหนองอิไทย

### ๖.๘ แรงงาน

จากการสำรวจข้อมูลพื้นฐานพบว่า ประชากรที่มีอายุ ๑๕ - ๖๐ ปี อยู่ในวัยแรงงาน ร้อยละ ๗๕ ส่วนใหญ่เป็นแรงงานด้านการเกษตรประชากรอายุระหว่าง ๒๕ - ๕๐ ปี บางส่วนไปรับจ้างทำงานนอกพื้นที่

## ๖.๒ เศรษฐกิจพอเพียงท้องถิ่น (ด้านการเกษตรและแหล่งน้ำ)

### ๖.๒.๑ ข้อมูลพื้นฐานของหมู่บ้านหรือชุมชน

บ้าน	หมู่	ครัวเรือน	พื้นที่ทั้งหมด
บ้านโพนปลัด	๑	๒๒๓	๒,๕๐๒
บ้านเขวา	๒	๑๕๓	๑,๖๙๐
บ้านจ้งเอิญ	๓	๒๙	๕๘๕
บ้านหนองอีไทย	๔	๑๙๐	๓,๑๒๐
บ้านห้วย	๕	๕๕	๖๘๙
บ้านสลักไผ่	๖	๑๕๑	๒,๐๑๙
บ้านอาลัย	๗	๑๕๘	๑,๕๗๐
บ้านพะวะไต้	๘	๑๐๘	๘๔๐
บ้านหนองยาว	๙	๘๑	๑,๐๑๓
บ้านระหาร	๑๐	๓๘	๔๙๐
บ้านสุขสวัสดิ์	๑๑	๗๕	๙๔๐
บ้านพะวะเหนือ	๑๒	๙๔	๙๗๐
รวม		๑,๓๕๕	๑๖,๔๒๘

### ๖.๒.๒ ข้อมูลด้านการเกษตร

บ้าน	หมู่ที่	เนื้อที่ (ไร่)	อันดับ
บ้านโพนปลัด	๑	๒,๕๐๒	๒
บ้านเขวา	๒	๑,๖๙๐	๔
บ้านจ้งเอิญ	๓	๕๘๕	๑๑
บ้านหนองอีไทย	๔	๓,๑๒๐	๑
บ้านห้วย	๕	๖๘๙	๑๐
บ้านสลักไผ่	๖	๒,๐๑๙	๓
บ้านอาลัย	๗	๑,๕๗๐	๕
บ้านพะวะไต้	๘	๘๔๐	๙
บ้านหนองยาว	๙	๑,๐๑๓	๖
บ้านระหาร	๑๐	๔๙๐	๑๒
บ้านสุขสวัสดิ์	๑๑	๙๔๐	๘
บ้านพะวะเหนือ	๑๒	๙๗๐	๗
รวมเนื้อที่		๑๖,๔๒๘	

### ข้อมูลการจัดเก็บภาษี องค์การบริหารส่วนตำบลสุขสวัสดิ์

ในด้านการจัดเก็บภาษีอากร (ภาษีบำรุงท้องที่) หมู่บ้านในพื้นที่ มีจำนวน ๑๒ หมู่บ้าน ปี พ.ศ. ๒๕๕๙ เก็บได้เป็นเงินทั้งสิ้น ๖๑,๓๕๕ บาท ปี พ.ศ. ๒๕๖๐ เก็บได้เป็นเงินทั้งสิ้น ๖๓,๕๗๗ บาท ปี พ.ศ. ๒๕๖๑ เก็บได้เป็นเงินทั้งสิ้น ๖๕,๓๑๘ บาท

บ้าน	ปี ๕๙	ปี ๖๐	ปี ๖๑
บ้านโพนปลัด	๘,๐๔๐	๙,๒๕๙	๑๐,๐๓๖
บ้านเขวา	๖,๐๓๔	๖,๕๖๓	๖,๙๗๖
บ้านจิ้งเริญ	๓,๖๐๐	๓,๖๒๙	๓,๕๓๒
บ้านหนองอีไทย	๑๑,๖๐๐	๑๑,๖๓๓	๑๒,๑๑๕
บ้านห้วย	๒,๐๐๐	๒,๓๑๐	๒,๑๕๔
บ้านสลักได	๙,๔๔๓	๙,๒๗๖	๙,๓๖๕
บ้านอาลัย	๔,๓๘๒	๔,๑๙๘	๔,๔๒๓
บ้านพะแะใต้	๓,๑๗๑	๓,๖๒๒	๓,๕๘๘
บ้านหนองยาว	๓,๘๖๐	๓,๗๗๗	๓,๗๓๙
บ้านระหาร	๒,๘๐๐	๒,๘๒๕	๒,๘๒๕
บ้านสุขสวัสดิ์	๓,๐๐๐	๓,๐๕๔	๓,๐๗๘
บ้านพะแะเหนือ	๓,๔๒๘	๓,๔๓๑	๓,๔๘๘
รวม	๖๑,๓๕๕	๖๓,๕๗๗	๖๕,๓๑๘

#### ๖.๒.๓ ข้อมูลด้านแหล่งน้ำการเกษตร

##### ❖ แหล่งน้ำ

- |                    |               |
|--------------------|---------------|
| ๑. ลำห้วย          | จำนวน ๒ แห่ง  |
| ๒. บึง/หนองสาธารณะ | จำนวน ๑๔ แห่ง |

#### ๗. ศาสนา ประเพณี วัฒนธรรม

##### ๗.๑ การนับถือศาสนา

- ผู้ที่นับถือศาสนาพุทธ ร้อยละ ๑๐๐
- วัด/สำนักสงฆ์ ๖ แห่ง
 

๑. วัดโพนปลัด	หมู่ที่ ๑
๒. สำนักสงฆ์บ้านเขวา	หมู่ที่ ๒
๓. วัดหนองอีไทย	หมู่ที่ ๔
๔. วัดสลักได	หมู่ที่ ๖
๕. วัดอาลัย	หมู่ที่ ๗
๖. วัดพะแะ	หมู่ที่ ๘

## ๗.๒ ประเพณีและงานประจำปี

- |                                |             |                          |
|--------------------------------|-------------|--------------------------|
| - ประเพณีวันขึ้นปีใหม่         | ประมาณเดือน | มกราคม                   |
| - ประเพณีวันสงกรานต์           | ประมาณเดือน | เมษายน                   |
| - ประเพณีบุญบั้งไฟ             | ประมาณเดือน | พฤษภาคม                  |
| - ประเพณีวันเข้าพรรษา ออกพรรษา | ประมาณเดือน | กรกฎาคม ตุลาคม พฤศจิกายน |
| - ประเพณีลอยกระทง              | ประมาณเดือน | ตุลาคม พฤศจิกายน         |

## ๗.๓ ภูมิปัญญาท้องถิ่น ภาษาถิ่น

กลุ่มชนเป็นชนเผ่าส่วย เผ่าเยอ และชนเผ่าลาวหนึ่งในสี่เผ่าไทของจังหวัดศรีสะเกษ ภาษาท้องถิ่น คือ ภาษาส่วย เยอ และภาษาลาว มีวัฒนธรรมเป็นเอกลักษณ์ของตนเอง เช่นการแต่งกายด้วยผ้าไหม ยกดอกเป็นรูปสี่เหลี่ยมขนมเปียกปูนย้อมด้วยผลมะเกลือให้เป็นสีดำ อย่างที่เรียกว่า “ผ้าเก็บ” เมื่อเจ็บไข้หรือป่วยเรื้อรังรักษาไม่หายหรือไม่ทราบสาเหตุ มีการรำแม่ตภาษาท้องถิ่นออกเสียงเป็น “รำชะเอง” รูปแบบคล้ายคลึงกับ “รำผีฟ้า” อันเป็นพิธีกรรมที่มีความเชื่อว่าสามารถรักษาคนเจ็บป่วยได้ มีการทำจักษุและการทอผ้าที่สืบทอดกันมาจากบรรพบุรุษ และมีบุญประเพณีบุญบั้งไฟสังฆทานข้าวหลามที่เป็นที่รู้จักกันอย่างแพร่หลาย

## ๗.๔ สินค้าพื้นเมืองและของที่ระลึก

ประชาชนในเขตตำบลมีสินค้าและผลิตภัณฑ์ ดังนี้

- ๑.ผลิตภัณฑ์ใส่กรอกและปลาต้ม บ้านโพนปลัด
- ๒.ผลิตภัณฑ์ผ้าไหมพื้นเมืองบ้านโพนปลัด เขวา พะวะ และบ้านระหาร
- ๓.ผลิตภัณฑ์ข้าวไร่เบอร์รี่และข้าวปลอดสารพิษบ้านหนองอิไทย

## ๘. ทรัพยากรธรรมชาติ

๘.๑ น้ำ ในเขตองค์การบริหารส่วนตำบลสุขสวัสดิ์ใช้ในการอุปโภค-บริโภค เป็นน้ำที่ได้จากน้ำฝน น้ำประปาผิวดิน และน้ำประปาบาดาล

๘.๒ ป่าไม้ ในเขตองค์การบริหารส่วนตำบลสุขสวัสดิ์มีเขตป่าสาธารณะ ๔ แห่ง

๘.๓ ภูเขา ในเขตองค์การบริหารส่วนตำบลสุขสวัสดิ์ไม่มีพื้นที่ที่เป็นภูเขา

### ๘.๔ คุณภาพของทรัพยากรธรรมชาติ

ในพื้นที่ตำบลสุขสวัสดิ์ส่วนมากเป็นพื้นที่สำหรับเพาะปลูก ที่อยู่อาศัย ร้านค้า สถานประกอบการ ตามลำดับ และมีพื้นที่เพียงเล็กน้อยที่เป็นพื้นที่สาธารณะ น้ำในการเกษตรก็ต้องรอฤดูฝน มีแหล่งน้ำใช้ในการเกษตรไม่เพียงพอ



## ส่วนที่ ๒

ยุทธศาสตร์การพัฒนา  
องค์กรปกครองส่วนท้องถิ่น  
(แผนพัฒนาท้องถิ่น พ.ศ. ๒๕๖๑ - ๒๕๖๕)

## ส่วนที่ ๒

### ยุทธศาสตร์การพัฒนา องค์กรปกครองส่วนท้องถิ่น

#### ๑. แผนยุทธศาสตร์ชาติ ๒๐ ปี

การจัดทำแผนพัฒนาของเทศบาลจะต้องมีความสัมพันธ์ระหว่างแผนยุทธศาสตร์ชาติ เพื่อขับเคลื่อนการพัฒนาประเทศไปสู่ความมั่นคง มั่งคั่ง และยั่งยืน โดยแผนยุทธศาสตร์ชาติ ๒๐ ปี ของประเทศไทย

ในการที่จะบรรลุวิสัยทัศน์และทำให้ประเทศไทยพัฒนาไปสู่อนาคตที่พึงประสงค์นั้น จำเป็นจะต้องมีการวางแผนและกำหนดยุทธศาสตร์การพัฒนาในระยะยาว และกำหนดแนวทางการพัฒนาของทุกภาคส่วนให้ขับเคลื่อนไปในทิศทางเดียวกัน ดังนั้น จึงจำเป็นต้องกำหนดยุทธศาสตร์ชาติในระยะยาว เพื่อถ่ายทอดแนวทางการพัฒนาสู่การปฏิบัติในแต่ละช่วงเวลาอย่างต่อเนื่องและมีการบูรณาการ และสร้างความเข้าใจถึงอนาคตของประเทศไทยร่วมกัน และเกิดการรวมพลังของทุกภาคส่วนในสังคมทั้งประชาชน เอกชน ประชาสังคม ในการขับเคลื่อนการพัฒนาเพื่อการสร้างและรักษาไว้ซึ่งผลประโยชน์แห่งชาติและบรรลุวิสัยทัศน์ “ประเทศไทยมีความมั่นคง มั่งคั่ง ยั่งยืนเป็นประเทศพัฒนาแล้ว ด้วยการพัฒนาตามหลักปรัชญาของเศรษฐกิจพอเพียง ” หรือคติพจน์ประจำชาติ “มั่นคง มั่งคั่ง ยั่งยืน” เพื่อให้ประเทศมีขีดความสามารถในการแข่งขัน มีรายได้สูงอยู่ในกลุ่มประเทศพัฒนาแล้ว คนไทยมีความสุข อยู่ดี กินดี สังคมมีความมั่นคงเสมอภาคและเป็นธรรม ซึ่งยุทธศาสตร์ชาติที่จะใช้เป็นกรอบแนวทางการพัฒนาในระยะ ๒๐ ปีต่อจากนี้ไป จะประกอบด้วย ๖ ยุทธศาสตร์ ได้แก่ (๑) ยุทธศาสตร์ด้านความมั่นคง (๒) ยุทธศาสตร์ด้านการสร้างความสามารถในการแข่งขัน (๓) ยุทธศาสตร์การพัฒนาและเสริมสร้างศักยภาพคน (๔) ยุทธศาสตร์ด้านการสร้างโอกาสความเสมอภาคและเท่าเทียมกันทางสังคม (๕) ยุทธศาสตร์ด้านการสร้างการเติบโตบนคุณภาพชีวิตที่เป็นมิตรกับสิ่งแวดล้อม และ (๖) ยุทธศาสตร์ด้านการปรับสมดุลและพัฒนาระบบการบริหารจัดการภาครัฐ โดยมีสาระสำคัญของแต่ละยุทธศาสตร์ สรุปได้ ดังนี้

**๑. ยุทธศาสตร์ด้านความมั่นคง** มีเป้าหมายทั้งในการสร้างเสถียรภาพภายในประเทศและช่วยลดและป้องกันภัยคุกคามจากภายนอก รวมทั้งสร้างความเชื่อมั่นในกลุ่มประเทศอาเซียนและประชาคมโลกที่มีต่อประเทศไทย กรอบแนวทางที่ต้องให้ความสำคัญ อาทิ

(๑) การเสริมสร้างความมั่นคงของสถาบันหลักและการปกครองระบอบประชาธิปไตยอันมีพระมหากษัตริย์ทรงเป็นประมุข

(๒) การปฏิรูปกลไกการบริหารประเทศและพัฒนาความมั่นคงทางการเมือง ขจัดคอร์รัปชัน สร้างความเชื่อมั่นในกระบวนการยุติธรรม

(๓) การรักษาความมั่นคงภายในและความสงบเรียบร้อยภายใน ตลอดจนการบริหารจัดการความมั่นคงชายแดนและชายฝั่งทะเล

(๔) การพัฒนาระบบ กลไก มาตรการและความร่วมมือระหว่างประเทศทุกระดับ และรักษาดุลยภาพความสัมพันธ์กับประเทศมหาอำนาจ เพื่อป้องกันและแก้ไขปัญหาความมั่นคงรูปแบบใหม่



(๕) การพัฒนาเสริมสร้างศักยภาพการผนึกกำลังป้องกันประเทศ การรักษาความสงบเรียบร้อยภายในประเทศสร้างความร่วมมือกับประเทศเพื่อนบ้านและมิตรประเทศ

(๖) การพัฒนาระบบการเตรียมพร้อมแห่งชาติและระบบบริหารจัดการภัยพิบัติ รักษาความมั่นคงของฐานทรัพยากรธรรมชาติ สิ่งแวดล้อม

(๗) การปรับกระบวนการทำงานของกลไกที่เกี่ยวข้องจากแนวตั้งสู่แนวระนาบมากขึ้น

**๒. ยุทธศาสตร์ด้านการสร้างความสามารถในการแข่งขัน** เพื่อให้ประเทศไทยสามารถพัฒนาไปสู่การเป็นประเทศพัฒนาแล้ว ซึ่งจำเป็นต้องยกระดับผลิตภาพการผลิตและการใช้นวัตกรรมในการเพิ่มความสามารถในการแข่งขันและการพัฒนาอย่างยั่งยืนทั้งในสาขาอุตสาหกรรม เกษตรและบริการ การสร้างความมั่นคงและปลอดภัยด้านอาหาร การเพิ่มขีดความสามารถทางการค้าและการเป็นผู้ประกอบการ รวมทั้งการพัฒนาฐานเศรษฐกิจแห่งอนาคต ทั้งนี้ภายใต้กรอบการปฏิรูปและพัฒนาปัจจัยเชิงยุทธศาสตร์ทุกด้าน อันได้แก่ โครงสร้างพื้นฐานและระบบโลจิสติกส์ วิทยาศาสตร์ เทคโนโลยีและนวัตกรรม การพัฒนาทุนมนุษย์ และการบริหารจัดการทั้งในภาครัฐและภาคธุรกิจเอกชน กรอบแนวทางที่ต้องให้ความสำคัญ อาทิ

(๑) การพัฒนาสมรรถนะทางเศรษฐกิจ ได้แก่การรักษาเสถียรภาพเศรษฐกิจและสร้างความเชื่อมั่น การส่งเสริมการค้าและการลงทุนที่อยู่บนการแข่งขันที่เป็นธรรมและรับผิดชอบต่อสังคม ตลอดจนการพัฒนาประเทศสู่ความเป็นชาติการค้าเพื่อให้ได้ประโยชน์จากห่วงโซ่มูลค่าในภูมิภาค และเป็นการยกระดับไปสู่ส่วนบนของห่วงโซ่มูลค่ามากขึ้น

(๒) การพัฒนาภาคการผลิตและบริการ บนฐานของการพัฒนานวัตกรรมและมีความเป็นมิตรต่อสิ่งแวดล้อม โดยมีการใช้ดิจิทัลและการค้าที่เข้มข้นเพื่อสร้างมูลค่าเพิ่มและขยายกิจกรรมการผลิตและบริการ โดยมุ่งสู่ความเป็นเลิศในระดับโลกและในระดับภูมิภาคในอุตสาหกรรมหลายสาขา และในภาคบริการที่หลากหลายตามรูปแบบการดำเนินชีวิตและการดำเนินธุรกิจที่เปลี่ยนไป รวมทั้งเป็นแหล่งอาหารคุณภาพ สะอาด และปลอดภัยของโลก

- ภาคเกษตร โดยเสริมสร้างฐานการผลิตให้เข้มแข็งและยั่งยืน เพิ่มขีดความสามารถในการแข่งขันของภาคเกษตรส่งเสริมเกษตรกรรายย่อยให้ปรับไปสู่การทำเกษตรยั่งยืนที่เป็นมิตรกับสิ่งแวดล้อมและรวมกลุ่มเกษตรกรในการพัฒนาอาชีพที่เข้มแข็ง และการพัฒนาสินค้าเกษตรที่มีศักยภาพและอาหารคุณภาพ สะอาด และปลอดภัย

- ภาคอุตสาหกรรม โดยพัฒนาอุตสาหกรรมศักยภาพ ยกระดับการพัฒนาอุตสาหกรรมปัจจุบันที่มีศักยภาพสูง และพัฒนาอุตสาหกรรมอนาคตที่มีศักยภาพ โดยการใช้ดิจิทัลและการค้ามาเพิ่มมูลค่าและยกระดับห่วงโซ่มูลค่าในระดับสูงขึ้น

- ภาคบริการ โดยขยายฐานการบริการให้มีความหลากหลาย มีความเป็นเลิศและเป็นมิตรต่อสิ่งแวดล้อม โดยการยกระดับบริการที่เป็นฐานรายได้เดิม เช่น การท่องเที่ยว และพัฒนาให้ประเทศไทยเป็นศูนย์กลางการให้บริการสุขภาพ ธุรกิจบริการด้านการเงินและธุรกิจบริการที่มีศักยภาพอื่นๆ เป็นต้น

(๓) การพัฒนาผู้ประกอบการและเศรษฐกิจชุมชน พัฒนาทักษะผู้ประกอบการยกระดับผลิตภาพแรงงานและพัฒนาวิสาหกิจขนาดกลางและขนาดย่อม (SMEs) สู่สากล และพัฒนาวิสาหกิจชุมชนและสถาบันเกษตรกร

(๔) การพัฒนาพื้นที่เศรษฐกิจพิเศษและเมืองพัฒนาเขตเศรษฐกิจพิเศษชายแดน และพัฒนาระบบเมืองศูนย์กลางความเจริญ จัดระบบผังเมืองที่มีประสิทธิภาพและมีส่วนร่วม มีการจัดการสิ่งแวดล้อมเมือง และโครงสร้างพื้นฐานทางสังคมและเศรษฐกิจที่สอดคล้องกับศักยภาพ

(๕) การลงทุนพัฒนาโครงสร้างพื้นฐาน ในด้านการขนส่ง ด้านพลังงาน ระบบเทคโนโลยีสารสนเทศและการสื่อสารและการวิจัยและพัฒนา

(๖) การเชื่อมโยงกับภูมิภาคและเศรษฐกิจโลกสร้างความเป็นหุ้นส่วนการพัฒนา กับนานาชาติ ส่งเสริมความร่วมมือกับนานาชาติในการสร้างความมั่นคงด้านต่างๆ เพิ่มบทบาทของไทยในองค์กรระหว่างประเทศ รวมถึงสร้างองค์ความรู้ด้านการต่างประเทศ

**๓. ยุทธศาสตร์การพัฒนาและเสริมสร้างศักยภาพคน** เพื่อพัฒนาคนและสังคมไทยให้เป็นรากฐานที่แข็งแกร่งของประเทศมีความพร้อมทางกาย ใจ สติปัญญา มีความเป็นสากล มีทักษะการคิดวิเคราะห์อย่างมีเหตุผล มีระเบียบวินัย เคารพกฎหมาย มีคุณธรรมจริยธรรม รู้คุณค่าความเป็นไทย มีครอบครัวที่มั่นคง กรอบแนวทางที่ต้องให้ความสำคัญ อาทิ

(๑) การพัฒนาศักยภาพคนตลอดช่วงชีวิตให้สนับสนุนการเจริญเติบโตของประเทศ

(๒) การยกระดับคุณภาพการศึกษาและการเรียนรู้ให้มีคุณภาพ เท่าเทียม และทั่วถึง

(๓) การปลูกฝังระเบียบวินัย คุณธรรม จริยธรรมค่านิยมที่พึงประสงค์

(๔) การสร้างเสริมให้คนมีสุขภาวะที่ดี

(๕) การสร้างความอยู่ดีมีสุขของครอบครัวไทยเสริมสร้างบทบาทของสถาบันครอบครัว ในการบ่มเพาะจิตใจให้เข้มแข็ง

**๔. ยุทธศาสตร์ด้านการสร้างโอกาสความเสมอภาคและเท่าเทียมกันทางสังคม** เพื่อเร่งกระจายโอกาสการพัฒนาและสร้างความมั่นคงให้ทั่วถึง ลดความเหลื่อมล้ำไปสู่สังคมที่เสมอภาคและเป็นธรรม กรอบแนวทางที่ต้องให้ความสำคัญ อาทิ

(๑) การสร้างความมั่นคงและการลดความเหลื่อมล้ำทางด้านเศรษฐกิจและสังคม

(๒) การพัฒนาระบบบริการและระบบบริหารจัดการสุขภาพ

(๓) การสร้างสภาพแวดล้อมและนวัตกรรมที่เอื้อต่อการดำรงชีวิตในสังคมสูงวัย

(๔) การสร้างความเข้มแข็งของสถาบันทางสังคมทุนทางวัฒนธรรมและความเข้มแข็ง

ของชุมชน

(๕) การพัฒนาการสื่อสารมวลชนให้เป็นกลไกในการสนับสนุนการพัฒนา

**๕. ยุทธศาสตร์ด้านการสร้างการเติบโตบนคุณภาพชีวิตที่เป็นมิตรต่อสิ่งแวดล้อม** เพื่อเร่งอนุรักษ์ฟื้นฟูและสร้างความมั่นคงของฐานทรัพยากรธรรมชาติ และมีความมั่นคงด้านน้ำ รวมทั้งมีความสามารถในการป้องกันผลกระทบและปรับตัวต่อการเปลี่ยนแปลงสภาพภูมิอากาศและภัยพิบัติธรรมชาติ และพัฒนาไปสู่การเป็นสังคมสีเขียว กรอบแนวทางที่ต้องให้ความสำคัญ อาทิ

(๑) การจัดระบบอนุรักษ์ ฟื้นฟูและป้องกันการทำลายทรัพยากรธรรมชาติ

(๒) การวางระบบบริหารจัดการน้ำให้มีประสิทธิภาพทั้ง ๒๕ ลุ่มน้ำ เน้นการปรับระบบ

การบริหารจัดการอุทกภัยอย่างบูรณาการ

(๓) การพัฒนาและใช้พลังงานที่เป็นมิตรกับสิ่งแวดล้อม

(๔) การพัฒนาเมืองอุตสาหกรรมเชิงนิเวศและเมืองที่เป็นมิตรกับสิ่งแวดล้อม

(๕) การร่วมลดปัญหาโลกร้อนและปรับตัวให้พร้อมกับการเปลี่ยนแปลงสภาพ

ภูมิอากาศ

(๖) การใช้เครื่องมือทางเศรษฐศาสตร์และนโยบายการคลังเพื่อสิ่งแวดล้อม

**๖. ยุทธศาสตร์ด้านการปรับสมดุลและพัฒนาระบบ** การบริหารจัดการภาครัฐ เพื่อให้หน่วยงานภาครัฐมีขนาดที่เหมาะสมกับบทบาทภารกิจ มีสมรรถนะสูง มีประสิทธิภาพและประสิทธิผลกระจายบทบาทภารกิจไปสู่ท้องถิ่นอย่างเหมาะสม มีธรรมาภิบาลกรอบแนวทางที่ต้องให้ความสำคัญ อาทิ

(๑) การปรับปรุงโครงสร้าง บทบาท ภารกิจของหน่วยงานภาครัฐ ให้มีขนาดที่เหมาะสม

(๒) การวางระบบบริหารราชการแบบบูรณาการ

(๓) การพัฒนาระบบบริหารจัดการกำลังคนและพัฒนาบุคลากรภาครัฐ

(๔) การต่อต้านการทุจริตและประพฤติมิชอบ

(๕) การปรับปรุงกฎหมายและระเบียบต่างๆให้ทันสมัย เป็นธรรมและเป็นสากล

(๖) การพัฒนาระบบการให้บริการประชาชนของหน่วยงานภาครัฐ

(๗) การปรับปรุงการบริหารจัดการรายได้และรายจ่ายของภาครัฐ

## ๒. แผนพัฒนาเศรษฐกิจและสังคมแห่งชาติ ฉบับที่ ๑๒

จากสถานะของประเทศและบริบทการเปลี่ยนแปลงต่างๆ ที่ประเทศกำลังประสบอยู่ ทำให้การกำหนดวิสัยทัศน์แผนพัฒนาฯ ฉบับที่ ๑๒ ยังคงมีความต่อเนื่องจากวิสัยทัศน์แผนพัฒนาฯ ฉบับที่ ๑๑ และกรอบหลักการของการวางแผนที่เน้นน้ำและประยุกต์ใช้หลักปรัชญาของเศรษฐกิจพอเพียง ยึดคนเป็นศูนย์กลางของการพัฒนาอย่างมีส่วนร่วม การพัฒนาที่ยืดหยุ่น ยั่งยืน โดยวิสัยทัศน์ของการพัฒนาในแผนพัฒนาฯ ฉบับที่ ๑๒ ต้องให้ความสำคัญกับการกำหนดทิศทางการพัฒนาที่มุ่งสู่การเปลี่ยนผ่านประเทศไทยจากประเทศที่มีรายได้ปานกลางไปสู่ประเทศที่มีรายได้สูง มีความมั่นคง และยั่งยืน สังคมอยู่ร่วมกันอย่างมีความสุข และนำไปสู่การบรรลุวิสัยทัศน์ระยะยาว “มั่นคง มั่งคั่ง ยั่งยืน” ของประเทศ

**๑. การกำหนดตำแหน่งทางยุทธศาสตร์ของประเทศ (Country Strategic Positioning)** เป็นการกำหนดตำแหน่งทางยุทธศาสตร์ของประเทศที่สอดคล้องกับยุทธศาสตร์ชาติที่ สศช. ได้จัดทำขึ้นประเทศไทยเป็นประเทศรายได้สูงที่มีการกระจายรายได้อย่างเป็นธรรม เป็นศูนย์กลางด้านการขนส่งและ โลจิสติกส์ของภูมิภาคสู่ความเป็นชาติการค้าและบริการ (Trading and Service Nation) เป็นแหล่งผลิตสินค้าเกษตรอินทรีย์และเกษตรปลอดภัย แหล่งอุตสาหกรรมสร้างสรรค์และมินิวัดกรรมสูงที่เป็นมิตรต่อสิ่งแวดล้อม

### ๒. เป้าหมาย

#### การหลุดพ้นจากกับดักประเทศรายได้ปานกลางสู่รายได้สูง

(๑) เศรษฐกิจขยายตัวเฉลี่ยไม่ต่ำกว่าร้อยละ ๕.๐

(๒) ผลิตภัณฑ์มวลรวมในประเทศต่อหัว (GDP Per Capita) และรายได้ประชาชาติต่อหัว (GNP Per Capita) ณ สิ้นแผนพัฒนาฯ ฉบับที่ ๑๒ ในปี ๒๕๔๖ เพิ่มขึ้นเป็น ๓๑๗,๐๕๑ บาท (๙,๓๒๕ ดอลลาร์ สรอ.) และ ๓๐๑,๑๙๙ บาท (๘,๘๕๙ ดอลลาร์ สรอ.) ต่อคนต่อปี

(๓) ผลผลิตการผลิตเพิ่มขึ้นไม่ต่ำกว่าเฉลี่ยร้อยละ ๒.๕ ต่อปี

(๔) การลงทุนรวมขยายตัวไม่ต่ำกว่าเฉลี่ยร้อยละ ๘.๐ (การลงทุนรวมของภาคเอกชนขยายตัวไม่ต่ำกว่าเฉลี่ยร้อยละ ๗.๕ ในกรณีที่ปริมาณการส่งออกขยายตัวเฉลี่ยไม่ต่ำกว่าร้อยละ ๔.๐ ต่อปี)

## การพัฒนาศักยภาพคนให้สนับสนุนการเจริญเติบโตของประเทศและการสร้างสังคมสูงวัยอย่างมีคุณภาพ

(๑) ประชาชนทุกช่วงวัยมีความมั่นคงทางด้านเศรษฐกิจและสังคม (Socio-Economic Security) และมีคุณภาพชีวิตที่ดีขึ้น

(๒) การศึกษาและการเรียนรู้ได้รับการพัฒนาคุณภาพ

(๓) สถาบันทางสังคมมีความเข้มแข็งเป็นฐานรากที่เอื้อต่อการพัฒนาคน

### การลดความเหลื่อมล้ำในสังคม

(๑) การกระจายรายได้มีความเท่าเทียมกันมากขึ้น

(๒) บริการทางสังคมมีคุณภาพและมีการกระจายอย่างทั่วถึง

### การสร้างการเจริญเติบโตทางเศรษฐกิจและสังคมที่เป็นมิตรกับสิ่งแวดล้อม

(๑) รักษาความมั่นคงของฐานทรัพยากร สร้างสมดุลระหว่างการอนุรักษ์และการใช้ประโยชน์อย่างยั่งยืนและเป็นธรรม

(๒) ขับเคลื่อนประเทศสู่เศรษฐกิจและสังคมที่เป็นมิตรต่อสิ่งแวดล้อม

(๓) เพิ่มขีดความสามารถในการรับมือภัยพิบัติและการเปลี่ยนแปลงสภาพภูมิอากาศ

(๔) เพิ่มประสิทธิภาพและเสริมสร้างธรรมาภิบาลในการบริหารจัดการทรัพยากรธรรมชาติและสิ่งแวดล้อม

(๕) มีการบริหารจัดการน้ำให้สมดุลระหว่างการอุปสงค์และอุปทานของน้ำ

### การบริหารราชการแผ่นดินที่มีประสิทธิภาพ

(๑) การบริหารงานภาครัฐที่โปร่งใส เป็นธรรม มีประสิทธิภาพ และมีส่วนร่วม

(๒) จัดการทุจริตคอร์รัปชัน

(๓) มีการกระจายอำนาจที่เหมาะสม

## ๓. แผนพัฒนาภาค/แผนพัฒนากลุ่มจังหวัด/แผนพัฒนาจังหวัด

### ๓.๑ ยุทธศาสตร์การพัฒนาคณะวันออกเฉียงเหนือ

#### ๑ ยุทธศาสตร์การพัฒนา

(๑) เพิ่มศักยภาพการแข่งขันด้านเศรษฐกิจ

โดยการยกมาตรฐานและประสิทธิภาพการผลิตการเกษตร การพัฒนาศักยภาพการประกอบการด้านอุตสาหกรรม อุตสาหกรรมบริการและการท่องเที่ยว การตั้ง องค์การร่วมภาครัฐและเอกชนระดับพื้นที่เพื่อส่งเสริมอำนวยความสะดวกด้านการค้าการลงทุน และส่งเสริมความร่วมมือทางเศรษฐกิจกับประเทศเพื่อนบ้าน

(๒) สร้างคนให้มีคุณภาพ เพื่อพัฒนาคนให้มีสุขภาพที่ดีทั้งร่างกาย จิตใจและสติปัญญา รอบรู้เท่าทันการเปลี่ยนแปลงสามารถดำรงชีพได้อย่างมีคุณภาพ

(๓) สร้างสังคมและเศรษฐกิจฐานรากให้เข้มแข็ง เพื่อสร้างความมั่นคงด้านอาหาร แก้ไขปัญหาความยากจน หนี้สิน และการออมของครัวเรือน มีสัมมาอาชีพที่มั่นคง สามารถพึ่งพาตนเองและดูแลครอบครัวได้อย่างอบอุ่น

(๔) พื้นฟูทรัพยากรธรรมชาติและสิ่งแวดล้อมให้สมบูรณ์ โดยเร่งอนุรักษ์และฟื้นฟูพื้นที่ป่าไม้ให้ได้ ๑๕.๙ ล้านไร่ หรือร้อยละ ๒๕ ของพื้นที่ภาค ป้องกันการรุกพื้นที่ชุ่มน้ำพัฒนาแหล่งน้ำและระบบชลประทาน พื้นฟูดิน ยับยั้งการแพร่กระจายดินเค็ม และเพิ่มประสิทธิภาพการจัดการโดยส่งเสริมทำเกษตรอินทรีย์

### ๓.๒ แผนพัฒนากลุ่มจังหวัด

กลุ่มภาคตะวันออกเฉียงเหนือตอนล่าง ๒ ประกอบด้วย อุบลราชธานี ศรีสะเกษ ยโสธร และอำนาจเจริญ มุ่งเน้นการพัฒนาแหล่งน้ำ และระบบบริหารจัดการเพื่อแก้ไขปัญหาหน้าท่วมและขาดแคลนน้ำ การสร้างงานและรายได้จากการท่องเที่ยวให้มากขึ้น

โครงการที่สำคัญ (Flagship Project)

(๑)โครงการผลิตข้าวหอมมะลิอินทรีย์ในทุ่งกุลาร้องไห้เพื่อการส่งออก

(๒)โครงการพัฒนาเมืองมุกดาหารเป็นประตูสู่อินโดจีน

(๓)โครงการพัฒนาเส้นทางท่องเที่ยวอารยธรรมขอม

(๔)โครงการจัดการผลิตเอทานอลในภาคอีสาน

(๕)โครงการยกมาตรฐานการเรียนการสอนด้วยระบบศึกษาทางไกล

(๖)โครงการเกษตรยั่งยืนเพื่อชุมชนเข้มแข็ง

(๗)โครงการฟื้นฟูลุ่มน้ำชีตอนบนและลุ่มน้ำมูลตอนบนแบบบูรณาการเพื่อการผลิตที่ยั่งยืน

แผนพัฒนากลุ่มจังหวัดภาคตะวันออกเฉียงเหนือตอนล่าง ๒ (จังหวัดอุบลราชธานี ศรีสะเกษ ยโสธร อำนาจเจริญ) พื้นที่กลุ่มจังหวัดภาคตะวันออกเฉียงเหนือตอนล่าง ๒ ตั้งอยู่ในตอนล่างของประเทศไทย ประกอบด้วย ๔ จังหวัด ได้แก่ จังหวัดอุบลราชธานี จังหวัดศรีสะเกษ จังหวัดยโสธร และจังหวัดอำนาจเจริญ มีพื้นที่รวมกันประมาณ ๓๑,๙๐๗ ตารางกิโลเมตร หรือ ๑๙,๙๔๒,๓๓๖ ไร่ คิดเป็นร้อยละ ๑๘.๘๙ ของพื้นที่ภาคตะวันออกเฉียงเหนือ และร้อยละ ๖.๒ ของพื้นที่ประเทศไทย มีอาณาเขตติดต่อกับประเทศเพื่อนบ้านระยะทางรวม ๖๐๑ กิโลเมตร ดังนี้

-จังหวัดอุบลราชธานี มีอาณาเขตติดต่อกับสาธารณรัฐประชาธิปไตยประชาชนลาว ระยะทาง ๓๖๑ กิโลเมตร มีอาณาเขตติดต่อกับราชอาณาจักรกัมพูชา ระยะทาง ๖๗ กิโลเมตร

-จังหวัดศรีสะเกษ มีอาณาเขตติดต่อกับราชอาณาจักรกัมพูชา ระยะทาง ๑๓๕ กิโลเมตร

-จังหวัดอำนาจเจริญ มีอาณาเขตติดต่อกับสาธารณรัฐประชาธิปไตยประชาชนลาว ระยะทาง ๓๘ กิโลเมตรอาณาเขตทิศเหนือ มีอาณาเขตติดต่อกับจังหวัดมุกดาหารทิศตะวันออก มีอาณาเขตติดต่อกับสาธารณรัฐประชาธิปไตยประชาชนลาวและราชอาณาจักรกัมพูชาทิศตะวันตก มีอาณาเขตติดต่อกับจังหวัดร้อยเอ็ดและสุรินทร์ทิศใต้ มีอาณาเขตติดต่อกับราชอาณาจักรกัมพูชา

วิสัยทัศน์อุตสาหกรรมเกษตรแปรรูปและเกษตรอินทรีย์เพิ่มมูลค่าการท่องเที่ยวเชิงคุณภาพ การค้าชายแดนได้มาตรฐานสากล

พันธกิจ

๑.) สร้างมูลค่าเพิ่มให้กับสินค้าเกษตรด้วยอุตสาหกรรมเกษตรแปรรูป และมาตรฐานเกษตรอินทรีย์

๒.) พัฒนาสินค้าและบริการทางการท่องเที่ยว เพิ่มประสิทธิภาพการบริหารจัดการการท่องเที่ยวแบบบูรณาการ และส่งเสริมการตลาด เพื่อเป็นแหล่งท่องเที่ยวเชิงคุณภาพ

๓.) สนับสนุนและส่งเสริมความเข้มแข็งให้แก่วิสาหกิจชุมชน สหกรณ์ ผู้ประกอบการ ในด้านการพัฒนาระบบสารสนเทศ ด้านการบริหารจัดการและการพัฒนาระบบโลจิสติกส์เพื่อเชื่อมโยงธุรกิจการค้าสู่สากล  
เป้าประสงค์รวม

๑.) พัฒนาอุตสาหกรรมเกษตรแปรรูป และผลิตสินค้าเกษตรตามมาตรฐานเกษตรอินทรีย์เพื่อเพิ่มมูลค่า

๒.) พัฒนาการท่องเที่ยวโดยยกระดับมูลค่าและคุณค่า เพื่อเพิ่มศักยภาพในการแข่งขัน

๓.) พัฒนาวิสาหกิจชุมชน สหกรณ์ ผู้ประกอบการ เพื่อเพิ่มมูลค่าการค้าชายแดน

เป้าประสงค์เชิงยุทธศาสตร์ ตัวชี้วัดและค่าเป้าหมาย

ประเด็นยุทธศาสตร์ที่ ๑

การเพิ่มมูลค่าข้าวหอมมะลิ พืชเศรษฐกิจ ปศุสัตว์และประมง ด้วยอุตสาหกรรมเกษตรแปรรูปและมาตรฐานสินค้าเกษตรอินทรีย์

เป้าประสงค์

- ๑.) ผลิตข้าวหอมมะลิ พืชเศรษฐกิจ ปศุสัตว์และประมง ที่สำคัญของกลุ่มจังหวัดฯ ให้ได้ปริมาณและมาตรฐานเกษตรอินทรีย์
- ๒.) ส่งเสริม สนับสนุนการแปรรูปและพัฒนาผลิตภัณฑ์เกษตรในระดับอุตสาหกรรม
- ๓.) ส่งเสริมและสนับสนุนกิจกรรมทางการตลาดของสินค้าเกษตรแปรรูปและเกษตรอินทรีย์

ตัวชี้วัด/ค่าเป้าหมาย

- ๑.) จำนวนพื้นที่ผลิตข้าวหอมมะลินทรีย์และสินค้าเกษตรอินทรีย์อื่นๆ ที่ได้มาตรฐานเพิ่มขึ้น เป้าหมายรวม ๔ ปี ๑๐๐,๐๐๐ ไร่
- ๒.) ร้อยละของจำนวนผลิตภัณฑ์เกษตรแปรรูปที่ได้รับรองมาตรฐานต่อจำนวนผลิตภัณฑ์เกษตรแปรรูปของกลุ่มจังหวัด ที่ได้รับการตรวจจากหน่วยงานรับรองมาตรฐาน เป้าหมาย ๔ ปี ร้อยละ ๘๐
- ๓.) ร้อยละที่เพิ่มขึ้นของมูลค่าการค้าผลิตภัณฑ์เกษตรแปรรูปและเกษตรอินทรีย์ เป้าหมาย ๔ ปี ร้อยละ ๑๐ กลยุทธ์
- ๑.) ผลิตข้าวหอมมะลิ พืชเศรษฐกิจ ปศุสัตว์ และประมงของกลุ่มจังหวัดฯ ให้ได้ปริมาณและมาตรฐานเกษตรอินทรีย์
- ๒.) แปรรูปสินค้าเกษตรและสร้างนวัตกรรมผลิตภัณฑ์เกษตรแปรรูปในระดับอุตสาหกรรม
- ๓.) ผลักดันกิจกรรมทางการตลาดของสินค้าเกษตรแปรรูปและเกษตรอินทรีย์

ประเด็นยุทธศาสตร์ที่ ๒ การขยายฐานตลาดการท่องเที่ยวเชิงคุณภาพ

เป้าประสงค์

- ๑.) เพิ่มขีดความสามารถในการแข่งขันด้านการท่องเที่ยวของกลุ่มจังหวัดภาคตะวันออกเฉียงเหนือตอนล่าง ๒
- ๒.) สร้างรายได้เพิ่มจากการพัฒนากิจกรรมการท่องเที่ยวที่เพิ่มมูลค่าและคุณค่า
- ๓.) เพิ่มประสิทธิภาพการบริหารจัดการด้านการท่องเที่ยว

ตัวชี้วัด/ค่าเป้าหมาย

- ๑.) ร้อยละที่เพิ่มขึ้นของรายได้ทางการท่องเที่ยว ค่าเป้าหมายรวม ๔ ปี ร้อยละ ๒๓
  - ๒.) ร้อยละที่เพิ่มขึ้นของจำนวนนักท่องเที่ยว ค่าเป้าหมายรวม ๔ ปี ร้อยละ ๒๓
- กลยุทธ์

- ๑.) พัฒนาแหล่งท่องเที่ยวเชื่อมโยงประเทศเพื่อนบ้าน กิจกรรมการท่องเที่ยวรูปแบบใหม่และผลิตภัณฑ์ชุมชนให้มีความหลากหลาย
- ๒.) พัฒนาระบบโครงสร้างพื้นฐานและสิ่งอำนวยความสะดวกของแหล่งท่องเที่ยวที่ได้มาตรฐาน
- ๓.) บูรณาการพัฒนาการบริหารจัดการการท่องเที่ยวอย่างมีส่วนร่วม
- ๔.) พัฒนาการประชาสัมพันธ์และการตลาดเชิงรุกกลุ่มนักท่องเที่ยวคุณภาพ

ประเด็นยุทธศาสตร์ที่ ๓

สนับสนุนและส่งเสริมศักยภาพผู้ประกอบการ เพื่อเชื่อมโยงธุรกิจการค้า การลงทุน สู่สากล

เป้าประสงค์

- ๑.) เพื่อเพิ่มศักยภาพการแข่งขันด้านการค้า การลงทุนและการบริการทั้งในและต่างประเทศ
- ๒.) ยกระดับโครงข่ายการคมนาคม การขนส่ง และสิ่งอำนวยความสะดวกด้านโลจิสติกส์ให้ได้ มาตรฐานเอื้อต่อการค้า การลงทุน  
ตัวชี้วัด/ค่าเป้าหมาย  
๑.) ร้อยละที่เพิ่มขึ้นของมูลค่าการค้าชายแดน เป้าหมาย ร้อยละ ๓.๕ ต่อปี  
๒.) จำนวนผู้ประกอบการและบุคลากรในสถานประกอบการที่ได้รับการพัฒนาศักยภาพ ค่าเป้าหมายรวม ๔ ปี ๑,๐๐๐ คน  
กลยุทธ์  
๑.) การพัฒนาศักยภาพผู้ประกอบการและการสร้างเครือข่ายด้านการค้า การลงทุนทั้งในและต่างประเทศ  
๒.) การพัฒนาโครงสร้างพื้นฐานด้านเครือข่ายการคมนาคมขนส่งและระบบโลจิสติกส์  
๓.) การสร้างกลไกและพัฒนาเครือข่ายความร่วมมือและบูรณาการการทำงานร่วมกันระหว่างภาครัฐและเอกชน กับประเทศเพื่อนบ้าน

**ยุทธศาสตร์การพัฒนากลุ่มจังหวัด ภาคตะวันออกเฉียงเหนือตอนล่าง ๒** ประกอบด้วย ๔ จังหวัด ได้แก่ จังหวัดอุบลราชธานี จังหวัดยโสธร จังหวัดอำนาจเจริญ และจังหวัดศรีสะเกษ

**วิสัยทัศน์ :** “ข้าวหอมมะลิเป็นเลิศ การท่องเที่ยว และการค้าชายแดน ได้มาตรฐานสากล”

#### **พันธกิจ**

๑. พัฒนาคุณภาพการผลิตตามมาตรฐาน GAP และเพิ่มมูลค่าผลิตภัณฑ์ เพิ่มช่องทางการตลาดข้าวหอมมะลิคุณภาพดี
๒. พัฒนาแหล่งท่องเที่ยวให้มีศักยภาพ และพัฒนาทักษะบุคลากรส่งเสริมการประชาสัมพันธ์ และการตลาดให้ได้มาตรฐาน
๓. เสริมสร้างความเข้มแข็งเครือข่ายวิสาหกิจชุมชน ผู้ประกอบการและเครือข่ายพันธมิตรธุรกิจการค้าชายแดน ทั้งด้านการบริหารจัดการ และพัฒนาระบบโลจิสติกส์ เพื่อเศรษฐกิจเชิงสร้างสรรค์

#### **เป้าประสงค์รวม**

๑. เพิ่มผลผลิตให้ได้มาตรฐาน และสร้างมูลค่าผลิตภัณฑ์ด้วยการแปรรูป เพิ่มช่องทางการตลาดทั้งในและต่างประเทศ ข้าวหอมมะลิคุณภาพดี
๒. พัฒนาคุณภาพแหล่งท่องเที่ยวที่มีศักยภาพให้ได้มาตรฐาน และส่งเสริมการบริหารจัดการมีส่วนร่วมขององค์กรปกครองส่วนท้องถิ่นและชุมชนในแหล่งท่องเที่ยว
๓. สร้างเครือข่ายการค้ากลุ่มจังหวัดเพื่อเพิ่มมูลค่าการค้าชายแดนด้วยระบบโลจิสติกส์ ที่มีประสิทธิภาพ

#### **ตัวชี้วัด/ค่าเป้าหมาย**

๑. ร้อยละของจำนวนแปลง/ฟาร์มที่ได้รับใบรับรองมาตรฐาน GAP ข้าวหอมมะลิ ค่าเป้าหมาย ร้อยละ ๙๐
๒. ร้อยละที่เพิ่มขึ้นของรายได้จากการท่องเที่ยว ค่าเป้าหมายเฉลี่ยร้อยละ ๘ ต่อปี
๓. มูลค่าการค้าชายแดนเพิ่มขึ้น ค่าเป้าหมายร้อยละ ๑๐ ต่อปี

#### **ประเด็นยุทธศาสตร์**

กลุ่มจังหวัดภาคตะวันออกเฉียงเหนือ ตอนล่าง ๒ ได้กำหนดประเด็นยุทธศาสตร์การพัฒนากลุ่มจังหวัด ฯ เพื่อให้บรรลุ วิสัยทัศน์ ๓ ประเด็นยุทธศาสตร์ ดังนี้

### ประเด็นยุทธศาสตร์ที่ ๑ พัฒนาคูณภาพและเพิ่มมูลค่าข้าวหอมมะลิสู่ความต้องการของตลาด

#### เป้าประสงค์

๑. เพิ่มผลผลิตและพัฒนาคูณภาพกระบวนการผลิตข้าวหอมมะลิคุณภาพดีตามมาตรฐาน
๒. พัฒนาคูณภาพกระบวนการแปรรูปตามมาตรฐาน เพื่อสร้างมูลค่าเพิ่มให้ผลิตภัณฑ์แปรรูปข้าวหอมมะลิคุณภาพดี
๓. พัฒนาและเพิ่มช่องทางการตลาดข้าวหอมมะลิและผลิตภัณฑ์จากการแปรรูป ข้าวหอมมะลิคุณภาพดี
๔. พัฒนาบรรจุภัณฑ์ ตราสินค้า ระบบสารสนเทศด้านการผลิตและการตลาด

#### ตัวชี้วัด/ค่าเป้าหมาย

๑. ร้อยละของจำนวนแปลง/ฟาร์มที่ได้รับใบรับรองมาตรฐาน GAP ข้าวหอมมะลิ ต่อจำนวนแปลง/ฟาร์มที่ได้รับการตรวจจากกระทรวงเกษตรฯ ค่าเป้าหมายร้อยละ ๙๐
๒. ร้อยละที่เพิ่มขึ้นของมูลค่าข้าวหอมมะลิของกลุ่มจังหวัด ค่าเป้าหมายเฉลี่ยร้อยละ ๖

#### กลยุทธ์/แนวทางการพัฒนา

๑. พัฒนาประสิทธิภาพกระบวนการผลิตข้าวหอมมะลิคุณภาพมาตรฐาน
๒. ส่งเสริมเครือข่ายผู้ประกอบการแปรรูปและสร้างผลิตภัณฑ์ข้าวหอมมะลิคุณภาพมาตรฐาน
๓. เพิ่มช่องทางการตลาดข้าวหอมมะลิคุณภาพ

### ประเด็นยุทธศาสตร์ที่ ๒ พัฒนาคูณภาพการท่องเที่ยวให้ได้ระดับมาตรฐานสากล

#### เป้าประสงค์

๑. พัฒนาแหล่งท่องเที่ยวที่มีศักยภาพในกลุ่มจังหวัดให้มีคุณภาพและได้มาตรฐานสากล
๒. เสริมสร้างความเข้มแข็ง ในการบริหารจัดการและพัฒนาการท่องเที่ยวอย่างยั่งยืน
๓. สนับสนุนการพัฒนาบริการและการบริหารจัดการของเครือข่ายการท่องเที่ยวที่มีศักยภาพ
๔. ส่งเสริมการประชาสัมพันธ์และพัฒนาการตลาด

#### ตัวชี้วัด/ค่าเป้าหมาย

๑. ร้อยละที่เพิ่มขึ้นของรายได้จากการท่องเที่ยว ค่าเป้าหมาย ร้อยละ ๘
๒. ระดับความสำเร็จของการพัฒนาคูณภาพด้านการท่องเที่ยวของกลุ่มจังหวัดค่าเป้าหมายจังหวัดละ ๑ แห่ง
๓. ระดับความสำเร็จในการใช้ทรัพยากรการท่องเที่ยวร่วมกันภายในกลุ่มจังหวัด ค่าเป้าหมาย

#### ๑ แผนงาน

#### กลยุทธ์/แนวทางการพัฒนา

๑. เชื่อมโยงแหล่งท่องเที่ยวภายในกลุ่มจังหวัดและ/หรือระหว่างกลุ่มจังหวัดกับประเทศเพื่อนบ้าน
๒. ส่งเสริมความร่วมมือทุกภาคส่วนในการวางแผนและพัฒนาการท่องเที่ยว
๓. ส่งเสริมศักยภาพและสวัสดิการของบุคลากรการท่องเที่ยว



#### ๔. พัฒนาเอกลักษณ์และส่งเสริมการตลาดท่องเที่ยวเชิงรุก

ประเด็นยุทธศาสตร์ที่ ๓ พัฒนาระบบสนับสนุนการบริหารจัดการธุรกิจการค้า และเพิ่มมูลค่าการค้าชายแดนครบวงจรและได้มาตรฐานสากล

##### เป้าประสงค์

๑. เสริมสร้างความเข้มแข็งของเครือข่ายวิสาหกิจชุมชน และผู้ประกอบการเศรษฐกิจเชิงสร้างสรรค์
๒. เสริมสร้างเครือข่ายพันธมิตรทางการค้า การลงทุนในกลุ่มจังหวัดและประเทศเพื่อนบ้าน
๓. ศึกษาและพัฒนาระบบการให้บริการโลจิสติกส์ เพื่อสนับสนุนการค้า

##### ตัวชี้วัด/ค่าเป้าหมาย

๑. ร้อยละที่เพิ่มขึ้นของมูลค่าการค้าชายแดน ค่าเป้าหมาย ร้อยละ ๘
๒. ร้อยละที่เพิ่มขึ้นของมูลค่าการจำหน่ายผลิตภัณฑ์ OTOP ค่าเป้าหมาย ร้อยละ ๙
๓. จำนวนกิจกรรมที่เครือข่าย ๔ จังหวัด ทำร่วมกัน ค่าเป้าหมายอย่างน้อย ๓ โครงการ

##### กลยุทธ์/แนวทางการพัฒนา

๑. เสริมสร้างความเข้มแข็งเครือข่ายธุรกิจการค้า
๒. เสริมสร้างเครือข่ายพันธมิตรทางการค้า การลงทุน ในกลุ่มจังหวัดและประเทศเพื่อนบ้าน
๓. การศึกษาวิจัยและการพัฒนาระบบผลิตและส่งออก เพื่อสนับสนุนธุรกิจการค้า
๔. การเตรียมความพร้อมและเสริมศักยภาพในการเข้าสู่ประชาคมเศรษฐกิจอาเซียน
๕. การพัฒนาศักยภาพและฝีมือแรงงานรองรับประชาคมเศรษฐกิจอาเซียน

#### ๓.๓ แผนพัฒนาจังหวัด

##### กรอบยุทธศาสตร์การพัฒนาจังหวัดศรีสะเกษ

##### ทิศทางการพัฒนาจังหวัดศรีสะเกษ

จังหวัดศรีสะเกษ เป็นจังหวัดที่มีพื้นฐานอาชีพเดิมเป็นเกษตรกรรม มีรายได้ส่วนใหญ่มาจากเกษตรกรรม ทางจังหวัดจึงเน้นทิศทางของจังหวัดไปสู่การผลิตด้านเกษตรอินทรีย์ โดยยึดวิถีศรีสะเกษ ซึ่งเป็นวิถีชีวิตของชุมชนเกษตรที่มีจิตวิญญาณในการเอื้อเฟื้อและใส่ใจดูแลผู้อื่น ดังนั้นเกษตรอินทรีย์จึงเป็นแนวทางที่ตรงกับวิถีศรีสะเกษเดิมที่ใส่ใจถึงผู้อื่นในการผลิต ศรีสะเกษยังเป็นเมืองวัฒนธรรมโบราณที่มีอารยธรรมตั้งแต่โบราณ ดังนั้นการพัฒนาของจังหวัดจึงมีจุดเน้นความสมดุลของใช้วิถีชีวิตศรีสะเกษ และการเจริญเติบโตทางด้านเศรษฐกิจ ดังนี้

- เมื่อนำอยู่
- วิถีศรีสะเกษสร้างอาชีพ สร้างรายได้
- ความร่วมมือกับประเทศเพื่อนบ้าน
- แหล่งท่องเที่ยวทางธรรมชาติ ประวัติศาสตร์ และวัฒนธรรม
- การปรับโครงสร้างเศรษฐกิจเพื่อสนับสนุนการพัฒนา
- การรักษาทรัพยากรธรรมชาติและสิ่งแวดล้อมให้มีความยั่งยืน

### วิสัยทัศน์จังหวัดศรีสะเกษ

“เมืองน่าอยู่ ประชูปการค้าการท่องเที่ยว เป็นเลิศด้านกีฬา นำสินค้าเกษตรปลอดภัยได้มาตรฐานสากล”

### พันธกิจ

๑. สร้างความมั่นคง มั่งคั่ง ความสงบเรียบร้อย บ้านเมืองมีความเป็นระเบียบ ร่มรื่นด้วยพื้นที่สีเขียว
๒. ส่งเสริมสุขภาพ อนามัย สนับสนุนการศึกษาและกีฬาของจังหวัด
๓. ส่งเสริมการค้า การลงทุน การท่องเที่ยวกับกลุ่มประเทศอาเซียน
๔. ส่งเสริมสินค้าเกษตรที่ได้มาตรฐานและปลอดภัย รวมทั้งสนับสนุนอุตสาหกรรมแปรรูปสินค้าเกษตร
๕. บูรณาการการทำงานของหน่วยงานราชการ เพื่อขับเคลื่อนยุทธศาสตร์จังหวัดให้บรรลุผลสัมฤทธิ์

### เป้าประสงค์รวมจังหวัด

๑. ชุมชนและสังคม มีความเป็นระเบียบ และมีความสงบเรียบร้อย ประชาชนมรคุณภาพชีวิตที่ดี อยู่ในสภาพแวดล้อมที่เหมาะสม มีความปลอดภัยในชีวิตและทรัพย์สิน และมีผลสัมฤทธิ์ทางการศึกษาและการกีฬาเพิ่มสูงขึ้น
  ๒. มูลค่าการค้า การลงทุน และรายได้จากการท่องเที่ยวเพิ่มขึ้น
  ๓. ผลผลิตด้านการเกษตรที่ได้มาตรฐานและปลอดภัยเพิ่มขึ้น
- ผลผลิตที่ได้ ๓ ด้าน มีดังนี้
๑. ด้านทรัพยากรธรรมชาติและสิ่งแวดล้อม
  ๒. ด้านสังคมและคุณภาพชีวิต
  ๓. ด้านเศรษฐกิจ

### ประเด็นยุทธศาสตร์

- ๑ การยกระดับเศรษฐกิจให้พึ่งตนเองและแข่งขันได้
- ๒ การเสริมสร้างภูมิคุ้มกันทางสังคมและคุณภาพชีวิตที่ดี
- ๓ การพัฒนาโครงสร้างพื้นฐาน ทรัพยากรธรรมชาติและสิ่งแวดล้อม
- ๔ การเสริมสร้างความมั่นคงและการรักษาความสงบเรียบร้อย

### เป้าประสงค์ (ตามประเด็นยุทธศาสตร์)

๑. ประชาชนมีอาชีพและรายได้เพิ่มขึ้น
๒. ศักยภาพการผลิตสินค้า และบริการเพิ่มขึ้นอย่างมีประสิทธิภาพ
๓. เด็กและเยาวชนได้รับการศึกษาอย่างทั่วถึงมีคุณภาพและตรงความต้องการของตลาดแรงงาน
๔. ชาวศรีสะเกษ มีศักยภาพในการแข่งขันสู่ประชาคมเศรษฐกิจอาเซียน
๕. ประชาชนมีสุขภาพ และคุณภาพชีวิตที่ดี พึ่งพาตนเองได้ตามหลักปรัชญาเศรษฐกิจพอเพียง
๖. มีโครงสร้างพื้นฐานที่เอื้อประโยชน์ต่อการประกอบอาชีพ
๗. แหล่งทรัพยากรธรรมชาติ และสิ่งแวดล้อมมีคุณภาพเหมาะสมกับการพัฒนา
๘. ชาวศรีสะเกษมีความปลอดภัยในชีวิตและทรัพย์สิน

๙. มีสัมพันธภาพอันดีกับประเทศในกลุ่มอาเซียน

๑๐. เกิดความสามัคคีในชุมชนและสังคม

### ตัวชี้วัด

๑. ร้อยละที่เพิ่มขึ้นของมูลค่าการค้าชายแดน
๒. ร้อยละที่เพิ่มขึ้นของมูลค่าการจำหน่ายผลิตภัณฑ์วิสาหกิจชุมชน และ OTOP
๓. ร้อยละที่เพิ่มขึ้นของรายได้ที่เกิดจากการท่องเที่ยว
๔. จำนวนของผู้ประกอบการและแรงงานที่ได้พัฒนาสมรรถนะ
๕. ร้อยละเพิ่มขึ้นของสินค้าเกษตรที่ได้มาตรฐาน
๖. ร้อยละของผลสัมฤทธิ์ทางการเรียนสูงกว่าร้อยละ ๕๐
๗. จำนวนชาวศรีสะเกษที่มีการน้อมนำปรัชญาเศรษฐกิจพอเพียงมาประยุกต์ใช้ในชีวิตประจำวัน
๘. อัตราป่วยและตายด้วยโรคที่สำคัญของประชาชนจังหวัดศรีสะเกษลดลง
๙. จำนวนโครงสร้างพื้นฐานที่ได้รับการปรับปรุงซ่อมแซมได้มาตรฐานตามที่กำหนด
๑๐. จำนวนแหล่งน้ำ และดินเสื่อมสภาพที่ได้รับการพัฒนาและปรับปรุงเพิ่มขึ้น
๑๑. จำนวนพื้นที่ป่าไม้ตามกฎหมายได้รับการคุ้มครอง ดูแล ให้คงความสมบูรณ์ (ไร่)
๑๒. จำนวนแหล่งน้ำขนาดเล็กในไร่นา
๑๓. ระดับความสำเร็จของการบริหารจัดการทรัพยากรธรรมชาติและสิ่งแวดล้อม
๑๔. ระดับคะแนนเฉลี่ยถ่วงน้ำหนักของร้อยละการจับกุมผู้กระทำความผิดในคดีแต่ละกลุ่มที่เกิดขึ้น
๑๕. ระดับความสำเร็จของการดูแลประชาชนตามแนวชายแดน
๑๖. ระดับความสำเร็จในการป้องกันและแก้ไขปัญหายาเสพติด
๑๗. จำนวนครั้งของการจัดกิจกรรมสร้างความสัมพันธ์กับประเทศในกลุ่มอาเซียน
๑๘. ร้อยละของการไกล่เกลี่ยกรณีข้อพิพาท/ข้อขัดแย้งในชุมชนให้ได้ผลลัพธ์ที่น่าพอใจสำหรับคู่กรณี

### กลยุทธ์

๑. ส่งเสริมการดำเนินชีวิตตามแนวปรัชญาเศรษฐกิจพอเพียง
๒. ส่งเสริมประชาชนที่มีความสามารถและทักษะเฉพาะทางสู่อาชีพ
๓. ส่งเสริมการค้า การลงทุน และการท่องเที่ยว
๔. ส่งเสริมการเพิ่มและขยายโอกาสการมีงานทำทั้งในและนอกระบบ
๕. พัฒนาคุณภาพสินค้าและบริการ
๖. สร้างมูลค่าเพิ่มให้ผลผลิตเกษตรอินทรีย์
๗. ยกระดับศักยภาพผู้ค้าระหว่างประเทศกลุ่มอาเซียน
๘. พัฒนาช่องทางการสื่อสารและพาณิชย์อิเล็กทรอนิกส์
๙. เพิ่มโอกาสทางการศึกษาอย่างทั่วถึงและมีคุณภาพชีวิต
๑๐. สนับสนุนการสื่อสารภาษาในประเทศกลุ่มอาเซียน
๑๑. เสริมสร้างแรงจูงใจในการเรียนต่อสายอาชีวศึกษา
๑๒. พัฒนาระบบบริการสุขภาพให้มีคุณภาพและได้มาตรฐาน
๑๓. เสริมสร้างความเข้มแข็งแก่สถาบันครอบครัวให้มีภูมิคุ้มกันจากอบายมุขสิ่งเสพติดและปัญหาสังคมอื่นๆ

๑๔. พัฒนาระบบคมนาคมขนส่งสาธารณูปโภคและการผังเมือง รวมทั้งพัฒนาเมืองให้ได้มาตรฐานอย่างทั่วถึงและเป็นธรรม

๑๕. การพัฒนาและรักษาคุณภาพของทรัพยากรธรรมชาติและสิ่งแวดล้อม
๑๖. เสริมสร้างเครือข่ายจิตอาสาพิทักษ์สิ่งแวดล้อม
๑๗. เสริมสร้างความสงบเรียบร้อยและความปลอดภัยในชีวิตและทรัพย์สิน
๑๘. พัฒนาเครือข่ายร่วมพิทักษ์พื้นที่เขตหลังหมู่บ้านตามแนวชายแดน
๑๙. สร้างกลไกความร่วมมือทุกภาคส่วนในการป้องกันและแก้ไขปัญหาเสพติด
๒๐. ส่งเสริมสัมพันธภาพกับประเทศกลุ่มอาเซียน
๒๑. เสริมสร้างความรู้การไกล่เกลี่ยพิพาทสู่ชุมชน

๑.๔ กรอบยุทธศาสตร์การพัฒนาขององค์กรปกครองส่วนท้องถิ่นในเขตจังหวัดศรีสะเกษ

ยุทธศาสตร์ที่ ๑ การพัฒนาโครงสร้างพื้นฐานทรัพยากรธรรมชาติและสิ่งแวดล้อม

#### เป้าประสงค์

๑. มีโครงสร้างพื้นฐานและทรัพยากรธรรมชาติสิ่งแวดล้อม ที่เอื้อประโยชน์ต่อการดำรงชีวิต และการประกอบอาชีพ

#### กลยุทธ์

๑. พัฒนาและฟื้นฟูแหล่งน้ำอย่างมีประสิทธิภาพ
๒. อนุรักษ์ ฟื้นฟู และบริหารจัดการทรัพยากรธรรมชาติ เพื่อตอบสนองต่อการพัฒนาอย่างยั่งยืน และแนวทางปรัชญาเศรษฐกิจพอเพียง
๓. พัฒนาระบบคมนาคมขนส่ง สาธารณูปโภค และการผังเมือง รวมทั้งพัฒนาเมืองให้ได้มาตรฐาน อย่างทั่วถึงและเป็นธรรม

#### ตัวชี้วัด

๑. ร้อยละของปริมาณแหล่งน้ำที่ได้รับการพัฒนาและปรับปรุงเพิ่มขึ้น
๒. ร้อยละของถนนที่เพิ่มขึ้น
๓. ร้อยละของถนนที่ได้รับการปรับปรุง
๔. ร้อยละขององค์กรปกครองส่วนท้องถิ่นที่ได้รับการส่งเสริมให้มีการพัฒนาเมือง โดยการวางผังเมืองที่มีมาตรฐาน

ยุทธศาสตร์ที่ ๒ การเสริมสร้างภูมิคุ้มกันทางสังคม และคุณภาพชีวิตที่ดี

#### เป้าประสงค์

๑. สังคมเกิดความสมานฉันท์ ประชาชนอยู่ดีมีสุข
๒. ประชาชนมีความมั่นคงปลอดภัยในชีวิตและทรัพย์สิน
๓. ประชาชนมีความพึงพอใจในการรับบริการจากหน่วยงานภาครัฐ
๔. เด็กและเยาวชนได้รับการศึกษาเรียนรู้อย่างทั่วถึงและมีคุณภาพ
๕. ประชาชนมีสุขภาพ และคุณภาพชีวิตที่ดี มีภูมิคุ้มกันทางสังคมที่เข้าแข่งขันพึ่งพาตนเองได้ตามหลักปรัชญาเศรษฐกิจพอเพียง
๖. มีความสัมพันธ์ที่ดีกับประเทศเพื่อนบ้าน

๗. ประชาชนผู้ได้รับภัยพิบัติ และผู้อาศัยอยู่ตามแนวชายแดนมีความปลอดภัยในชีวิตและทรัพย์สิน
๘. ความเป็นเลิศทางด้านกีฬา

### กลยุทธ์

๑. การส่งเสริมสำนึกในอุดมการณ์รักชาติและหน้าที่ของพลเมืองไทย เพื่อความสมานฉันท์ของคนในชาติ
๒. การเสริมสร้างความสงบเรียบร้อย และความปลอดภัยในชีวิตและทรัพย์สิน
๓. การพัฒนาประสิทธิภาพการบริหารจัดการภาครัฐ และการปรับปรุงคุณภาพการให้บริการประชาชน
๔. เพิ่มโอกาสทางการศึกษาแก่ประชากรในวัยเรียนอย่างทั่วถึงและมีคุณภาพ
๕. การรักษาสืบทอดวัฒนธรรมประเพณีและภูมิปัญญาท้องถิ่น
๖. ส่งเสริมประชาชนให้มีสุขภาพอนามัยที่ดี พึ่งพาตนเองได้
๗. สร้างค่านิยม จิตสำนึก และพัฒนาศีลธรรม คุณธรรม จริยธรรม ของเด็กและเยาวชนและประชาชน
๘. เสริมสร้างความเข้มแข็งแก่สถาบันครอบครัวให้มีภูมิคุ้มกันจากอบายมุข สิ่งเสพติดและปัญหาทางสังคมอื่นๆ
๙. สนับสนุนและส่งเสริมสวัสดิการให้แก่กลุ่มผู้ด้อยโอกาส
๑๐. การบูรณาการการศึกษา ศาสนา วัฒนธรรม กีฬา สาธารณสุข และแรงงานอย่างองค์รวม
๑๑. การส่งเสริมความสัมพันธ์กับประเทศเพื่อนบ้าน
๑๒. ส่งเสริมเยาวชนและประชาชนให้เป็นเลิศด้านการกีฬาสู่การอาชีพ

### ตัวชี้วัด

๑. จำนวนกิจกรรมที่ส่งเสริมการรักชาติ
๒. ร้อยละของหมู่บ้านที่ได้รับผลกระทบภัยพิบัติ ได้รับการช่วยเหลือรวดเร็วทันตามความต้องการ
๓. ร้อยละของอุบัติเหตุลดลง
๔. ร้อยละของการบริการที่สามารถลดขั้นตอนและระยะเวลาให้บริการ
๕. ร้อยละของบุคลากรที่มีส่วนร่วมในกิจกรรมการแลกเปลี่ยนเรียนรู้
๖. ร้อยละของงานบริการที่ได้จัดทำมาตรฐานหรือคู่มือการให้บริการ
๗. ร้อยละของบุคลากรที่ผ่านระดับของขีดสมรรถนะที่ส่วนราชการกำหนด
๘. ร้อยละของบุคลากรที่ได้รับการพัฒนาขีดสมรรถนะตามแผนพัฒนาบุคลากร
๙. ร้อยละของความครอบคลุม ถูกต้อง และทันสมัยของฐานข้อมูลที่สนับสนุนยุทธศาสตร์
๑๐. ร้อยละเฉลี่ยถ่วงน้ำหนักความสำเร็จของโครงการตามนโยบายการกำกับดูแลองค์กรที่ดี
๑๑. ร้อยละของการศึกษาภาคบังคับ และการศึกษาต่อมัธยมศึกษาตอนปลาย และสายอาชีพ
๑๒. ร้อยละของผลสัมฤทธิ์ทางการศึกษาสูงกว่าค่าฐาน
๑๓. ร้อยละของสถานศึกษาที่ผ่านการรับรองมาตรฐาน (สมศ.)
๑๔. ร้อยละของสถานศึกษาที่มีการบริหารจัดการที่เข้มแข็ง
๑๕. จำนวนภูมิปัญญาท้องถิ่นที่ได้รับการเผยแพร่และประชาสัมพันธ์เพิ่มขึ้น

๑๖. ร้อยละที่เพิ่มขึ้นของทุนทางวัฒนธรรมท้องถิ่นมาสร้างมูลค่าเพิ่มทางเศรษฐกิจ
๑๗. ร้อยละที่เพิ่มขึ้นของแหล่งเรียนรู้ทางวัฒนธรรม
๑๘. อัตราการป่วยโรคไข้เลือดออก (เป้าหมายไม่เกิน ๘๔ ต่อแสนประชากร)
๑๙. ร้อยละของอัตราการป่วยด้วยโรคไข้เลือดออก
๒๐. จำนวนเด็ก เยาวชน นักเรียน นักศึกษา และประชาชนที่เข้ารับการอบรมศีลธรรม คุณธรรม และจริยธรรม
๒๑. จำนวนเด็ก เยาวชน นักเรียน นักศึกษา และประชาชนที่เข้าร่วมกิจกรรมทางศาสนา
๒๒. ร้อยละของครอบครัวที่มีความเข้มแข็งเพิ่มขึ้น
๒๓. ร้อยละผู้ด้อยโอกาสได้รับสวัสดิการสังคม
๒๔. ร้อยละขององค์กรปกครองส่วนท้องถิ่นที่มีแผนงานด้านสวัสดิการสังคม
๒๕. จำนวนแผนงาน/โครงการที่มีการบูรณาการศึกษา ศาสนา วัฒนธรรม กีฬา สาธารณสุข และแรงงานอย่างองค์รวม
๒๖. จำนวนแผนงาน/โครงการจัดการความรู้ในหน่วยงานการศึกษา ศาสนา วัฒนธรรม กีฬา สาธารณสุข และแรงงาน
๒๗. จำนวนแผนงาน/โครงการที่ส่งเสริมแนวทางปรัชญาเศรษฐกิจพอเพียงในหน่วยงาน
๒๘. ร้อยละของจำนวนหมู่บ้านตามแนวชายแดน ที่ได้รับผลกระทบจากเหตุความไม่สงบได้รับความช่วยเหลือ และแก้ไขปัญหาได้อย่างรวดเร็วทันตามความต้องการ
๒๙. พัฒนานักกีฬาให้เป็นนักกีฬาทิมชาติ มีนักกีฬาไปสู่ความเป็นนักกีฬาอาชีพ
๓๐. มีลำดับของการแข่งขันกีฬาเยาวชนแห่งชาติและกีฬาแห่งชาติ

### ยุทธศาสตร์ที่ ๓ การยกระดับเศรษฐกิจให้พึ่งตนเองและแข่งขันได้

#### เป้าประสงค์

๑. ประชาชนมีอาชีพและรายได้เพิ่มขึ้น
๒. ศักยภาพการผลิตสินค้าและบริการเพิ่มขึ้น

#### กลยุทธ์

๑. ส่งเสริมการดำเนินชีวิตตามแนวปรัชญาเศรษฐกิจพอเพียง
๒. ส่งเสริมการค้า การลงทุน และการท่องเที่ยว
๓. ส่งเสริมการเพิ่มและขยายโอกาสการมีงานทำทั้งในและนอกระบบ
๔. พัฒนาคุณภาพสินค้าและบริการ

#### ตัวชี้วัด

๑. จำนวนครัวเรือนยากจนเป้าหมายที่มีรายได้ต่ำกว่าเกณฑ์ จปฐ. ได้รับการส่งเสริมการดำเนินชีวิตตามแนวทางปรัชญาเศรษฐกิจพอเพียง
๒. จำนวนหมู่บ้านที่มีรายได้เพิ่มขึ้น
๓. ร้อยละของชุมชนที่ได้รับการส่งเสริม/สนับสนุนการปรับแผนชุมชนด้วยกระบวนการมีส่วนร่วม
๔. จำนวนหมู่บ้านเศรษฐกิจพอเพียงต้นแบบ
๕. จำนวนแหล่งเรียนรู้เพิ่มขึ้น
๖. ร้อยละที่เพิ่มขึ้นของมูลค่าการค้าชายแดน

๗. ร้อยละที่เพิ่มขึ้นของมูลค่าการจำหน่ายผลิตภัณฑ์ OTOP
๘. ร้อยละของจำนวนแหล่งท่องเที่ยวที่ได้รับการเผยแพร่ประชาสัมพันธ์
๙. ร้อยละที่เพิ่มขึ้นของรายได้ที่เกิดจากการท่องเที่ยว
๑๐. มีศูนย์ข้อมูลการค้าการลงทุนและการท่องเที่ยว

## ๒. ยุทธศาสตร์ขององค์กรปกครองส่วนท้องถิ่น

### ๒.๑ วิสัยทัศน์การพัฒนาตำบลสุขสวัสดิ์ (Visions)

#### วิสัยทัศน์พัฒนาองค์การบริหารส่วนตำบลสุขสวัสดิ์

" ชุมชนน่าอยู่ ส่งเสริมการศึกษา ระบบสาธารณสุขปลอดภัย การคมนาคมเชื่อมต่อทุกหมู่บ้าน สู่การพัฒนาอย่างยั่งยืน "

#### พันธกิจ (MISSION)

๑. พัฒนาด้านโครงสร้างพื้นฐาน สาธารณูปโภค สาธารณูปการ ให้ได้มาตรฐาน มีความสะดวกและเพียงพอกับความต้องการของประชาชน
๒. ส่งเสริมและพัฒนาศักยภาพของคน ครอบครัวและชุมชนในการพึ่งตนเอง
๓. ส่งเสริมและสนับสนุนการศึกษาของประชาชนทุกระดับ
๔. ส่งเสริมศักยภาพและขีดความสามารถในการเพิ่มผลผลิตทางการเกษตรอินทรีย์

#### จุดมุ่งหมายเพื่อการพัฒนา

๑. การคมนาคมสะดวก
๒. ระบบสาธารณสุขปลอดภัย สาธารณูปการ เพียงพอและทั่วถึง
๓. การบริหารจัดการมีประสิทธิภาพ
๔. การมีส่วนร่วมของประชาชนในการพัฒนาท้องถิ่น และการบริหารจัดการที่ดี
๕. ประชาชนมีอาชีพและรายได้เพียงพอแก่การดำรงชีวิต
๖. ประชาชนมีน้ำสำหรับอุปโภค บริโภคอย่างเพียงพอตลอดปี และสามารถใช้น้ำประปาจากแหล่งน้ำธรรมชาติเพื่อการเกษตร
๗. ส่งเสริมการศึกษา อนุรักษ์ศิลปวัฒนธรรมและขนบธรรมเนียมประเพณี
๘. ให้ประชาชนมีสุขภาพดีถ้วนหน้า
๙. จัดการทรัพยากรธรรมชาติ และสิ่งแวดล้อม ไม่ให้เกิดมลพิษและมีความเป็นอยู่อย่างยั่งยืน
๑๐. ความเป็นระเบียบเรียบร้อยของบ้านเมือง ความปลอดภัยในชีวิตและทรัพย์สินของประชาชน
๑๑. ประชาชนมีความเป็นอยู่ที่ดี

## ๒.๒ ยุทธศาสตร์และแนวทางการพัฒนาองค์การบริหารส่วนตำบลสุขสวัสดิ์

ระเบียบกระทรวงมหาดไทยว่าด้วยการจัดทำแผนพัฒนาขององค์กรปกครองส่วนท้องถิ่น พ.ศ. ๒๕๔๘ กำหนดให้มีแผนยุทธศาสตร์การพัฒนาท้องถิ่นซึ่งเป็นแผนระยะยาว เพื่อกำหนดทิศทางพัฒนาขององค์กรปกครองส่วนท้องถิ่นทั้งในด้านสังคม เศรษฐกิจและสิ่งแวดล้อมแต่ไม่ได้กำหนดห้วงระยะเวลาของแผนยุทธศาสตร์การพัฒนา จึงขึ้นอยู่กับแนวคิดขององค์กรปกครองส่วนท้องถิ่นที่ต้องการให้เกิดขึ้นในอนาคตข้างหน้ายาวนานเพียงใดประกอบกับข้อมูลปัญหาที่ต้องการแก้ไข

องค์การบริหารส่วนตำบลสุขสวัสดิ์ จึงได้กำหนดยุทธศาสตร์และแนวทางการพัฒนา ขององค์การบริหารส่วนตำบลสุขสวัสดิ์ ขึ้นเพื่อเป็นกรอบในการจัดทำแผนพัฒนาท้องถิ่นที่มีความสอดคล้องกับยุทธศาสตร์การพัฒนาของประเทศ จังหวัด อำเภอและท้องถิ่นอื่น อันมีลักษณะการกำหนดรายละเอียดแผนงานโครงการพัฒนาที่จะจัดทำขึ้นสำหรับปีงบประมาณแต่ละปี ซึ่งมีความต่อเนื่องมาเป็นแผนก้าวนำครอบคลุมระยะเวลาห้าปี

### ยุทธศาสตร์ขององค์การบริหารส่วนตำบลสุขสวัสดิ์ มี ๖ ยุทธศาสตร์ ดังต่อไปนี้

#### ๑. ยุทธศาสตร์การพัฒนาด้านโครงสร้างพื้นฐาน

##### เป้าหมาย

เพื่อก่อสร้าง ซ่อมแซม ปรับปรุง บำรุงรักษาโครงสร้างพื้นฐานขององค์การบริหารส่วนตำบล ให้มีความสะดวกและมีมาตรฐานเป็นการส่งเสริมสนับสนุนยุทธศาสตร์ด้านอื่นๆให้ประสบความสำเร็จ

##### แนวทางการพัฒนา

- ๑) ก่อสร้างและ ปรับปรุง บำรุงถนน สะพาน ทางระบายน้ำ
- ๒) ระบบสาธารณูปโภค ด้านแหล่งน้ำ ระบบประปา
- ๓) ระบบสาธารณูปโภคด้านไฟฟ้า แสงสว่าง
- ๔) ระบบสาธารณูปโภค ด้านการจัดให้มีและควบคุมตลาด

##### ตัวชี้วัด

- ๑) จำนวนถนนที่ก่อสร้าง/ผิวถนนที่ทำการขยาย
- ๒) จำนวนแหล่งสาธารณูปโภค แหล่งน้ำ/ระบบประปา/ระบบไฟฟ้า

#### ๒. ยุทธศาสตร์การส่งเสริมคุณภาพชีวิตและเศรษฐกิจของชุมชน

##### เป้าหมาย

เพื่อเสริมสร้างทักษะของคนภายในเขตบริการขององค์การบริหารส่วนตำบลทางด้านจิตใจ ด้านการศึกษา สุขภาพพลานามัย สังคม กีฬา นันทนาการ และความปลอดภัยในชีวิตและทรัพย์สิน

##### แนวทางการพัฒนา

- ๑) ด้านการส่งเสริมอาชีพให้แก่ประชาชน
- ๒) ด้านเกษตรอินทรีย์
- ๓) ด้านการสงเคราะห์ พัฒนาคุณภาพชีวิต เด็ก สตรี คนชรา และผู้ด้อยโอกาส
- ๔) ด้านกีฬา และนันทนาการ
- ๕) ด้านการศึกษาในระบบ
- ๖) ด้านการศึกษานอกระบบ



๗) ด้านสาธารณสุข

ตัวชี้วัด

- ๑) จำนวนประชาชนที่เข้ารับการฝึกอบรม
- ๒) จำนวนผู้สูงอายุ ผู้พิการ ผู้ติดเชื้ และผู้ด้อยโอกาสที่ได้รับการช่วยเหลือ
- ๓) จำนวนลานกีฬาและสถานที่พักผ่อนหย่อนใจเพิ่มขึ้น
- ๔) จำนวนคนที่ได้รับการศึกษาเพิ่มขึ้น
- ๕) จำนวนครัวเรือนที่ได้รับประโยชน์จากการรณรงค์ด้านโรคติดต่อต่างๆ
- ๖) จำนวนผู้ประกอบการอาชีพ/โครงการ เกี่ยวกับการเกษตรแบบอินทรีย์

๓. ยุทธศาสตร์การพัฒนาด้านการจัดระเบียบสังคม และการรักษาความสงบเรียบร้อย

เป้าหมาย

เพื่อส่งเสริมสนับสนุนด้านความเข้มแข็งของชุมชนด้านเศรษฐกิจการมีส่วนร่วมของชุมชนต่อองค์กรและการส่งเสริมความปลอดภัยในชีวิตและทรัพย์สินทั่วไป

แนวทางการพัฒนา

- ๑) ด้านการส่งเสริมประชาธิปไตย การป้องกันภัย ความสงบเรียบร้อย และความปลอดภัย

ตัวชี้วัด

- ๑) จำนวนประชาชน/ผู้นำชุมชน/ส.อบต./คณะกรรมการที่เข้าร่วมโครงการ/ฝึกอบรมและผ่านการฝึกอบรม

๔. ยุทธศาสตร์การพัฒนาด้านการบริหารการจัดการทรัพยากรธรรมชาติและสิ่งแวดล้อม

เป้าหมาย

เพื่อพัฒนาและส่งเสริมการจัดการกับสิ่งแวดล้อมอย่างมีระบบ ในแหล่งชุมชนและสภาพแวดล้อม ให้พึงพอใจทุกระดับ ให้เป็นไปตามแผนยุทธศาสตร์การพัฒนาจังหวัดศรีสะเกษ

แนวทางการพัฒนา

- ๑) ด้านการสร้างจิตสำนึก ตระหนักในการจัดการทรัพยากรธรรมชาติและสิ่งแวดล้อม และการจัดการขยะมูลฝอย

ตัวชี้วัด

- ๑) จำนวนครั้งที่มีการรณรงค์
- ๒) จำนวนป่าที่ตรวจสอบ
- ๓) จำนวนที่สาธารณะที่ทำแนวเขตที่ชัดเจน
- ๔) จำนวนถังขยะและรถขยะที่จัดซื้อ

๕. ยุทธศาสตร์การพัฒนาด้านศิลปวัฒนธรรม จารีตประเพณี และภูมิปัญญาท้องถิ่น

เป้าหมาย

เพื่อส่งเสริมจริยธรรมในการดำเนินชีวิตได้ปกติสุข รักษาศิลปวัฒนธรรมที่ดี ประเพณีอันดีงาม และภูมิปัญญาที่ดี ให้ถ่ายทอดสู่คนในรุ่นหลังตามแนวทางแผนพัฒนาเศรษฐกิจและสังคมแห่งชาติ ฉบับที่ ๑๒

แนวทางการพัฒนา

- ๑) ด้านการส่งเสริมศิลปวัฒนธรรม จารีตประเพณี และภูมิปัญญาท้องถิ่น

### ตัวชี้วัด

- ๑) จำนวนครัวเรือนที่มีการจัดกิจกรรม
- ๒) จำนวนประเพณีดั้งเดิมหวนคืนมา
- ๓) จำนวนภูมิปัญญาท้องถิ่นได้รับการอนุรักษ์และส่งเสริม

## **๖. ยุทธศาสตร์การพัฒนาด้านการบริหารการจัดการและบริการประชาชน**

### เป้าหมาย

เพื่อปฏิบัติงานหรือดำเนินงานในด้านบริหารงาน ตามแนวทางการจัดระบบการบริหารจัดการ ในองค์กรปกครองส่วนท้องถิ่น ให้มีประสิทธิภาพ เพื่อการตอบสนองความต้องการของประชาชนตามแผนงาน การกระจายอำนาจ

### แนวทางการพัฒนา

- ๑) ด้านอาคารสถานที่ วัสดุ อุปกรณ์ของหน่วยงาน
- ๒) ด้านส่งเสริมการพัฒนาศักยภาพของบุคลากรและองค์กร
- ๓) ด้านส่งเสริมความรู้ความเข้าใจเกี่ยวกับกิจการของ อบต.
- ๔) ด้านเสริมสร้างการมีส่วนร่วมของประชาชน
- ๕) ด้านการจัดเก็บรายได้ขององค์การบริหารส่วนตำบล

### ตัวชี้วัด

- ๑) จำนวนอาคารสถานที่ วัสดุ อุปกรณ์ของหน่วยงาน
- ๒) จำนวนครั้งที่บุคลากรเข้ารับการฝึกอบรม
- ๓) จำนวนบุคลากรที่ได้รับการศึกษาที่สูงขึ้น
- ๔) จำนวนประชาชนที่เข้าร่วมในกิจกรรมและโครงการต่างๆ
- ๕) จำนวนวารสารที่จัดทำเป็นฉบับ
- ๖) ร้อยละของการจัดเก็บภาษีมีประสิทธิภาพมากขึ้น

### เป้าประสงค์/ตัวชี้วัด/กลยุทธ์

## **ยุทธศาสตร์ที่ ๑ การพัฒนาด้านโครงสร้างพื้นฐาน**

**พันธกิจ** พัฒนาโครงสร้างพื้นฐาน สาธารณูปโภค สาธารณูปการ ให้ได้มาตรฐานและเพียงพอกับ ความต้องการของประชาชนตามศักยภาพขององค์การบริหารส่วนตำบลสุขสวัสดิ์

### เป้าประสงค์

๑. การคมนาคมขนส่งมีความสะดวก สามารถรองรับการคมนาคมขนส่งที่จะเพิ่มขึ้นใน อนาคตได้
๒. ระบบสาธารณูปโภคทั้งไฟฟ้า ประปา ระบบการสื่อสารมีความทั่วถึงและเพียงพอ

### ตัวชี้วัดระดับเป้าประสงค์

๑. ถนนที่ปลอดภัย และได้มาตรฐาน ประชาชนสัญจรสะดวกขึ้น
๒. ถนนทุกสายมีรางระบายน้ำ สามารถระบายน้ำเพื่อไม่ให้น้ำท่วมขังได้
๓. ประชาชนมีไฟฟ้าเข้าถึงทุกครัวเรือน

๔. มีไฟฟ้าส่องสว่างครบทุกพื้นที่ เพื่อให้ประชาชนมีความปลอดภัยทั้งในชีวิตและทรัพย์สิน
๕. ระบบประปาสามารถผลิตน้ำประปาที่ได้มาตรฐาน สะอาด ปลอดภัย และเพียงพอต่อความต้องการของประชาชน

**กลยุทธ์/แนวทางการพัฒนา และตัวชี้วัดระดับกลยุทธ์**

กลยุทธ์/แนวทางการพัฒนา	ตัวชี้วัดระดับกลยุทธ์
๑.๑ ก่อสร้างและปรับปรุง บำรุงถนน สะพาน	๑.๑.๑ ก่อสร้างถนน ๑.๑.๒ ก่อสร้างรางระบายน้ำหรือท่อระบายน้ำ ๑.๑.๓ ปรับปรุงซ่อมแซมถนน ๑.๑.๔ ก่อสร้างและปรับปรุงถนนลูกรังขยายและปรับปรุงผิวจราจร ๑.๑.๕ ทำป้ายบอกทางสถานที่สำคัญตามถนนสายต่างๆ
๑.๒ การขยายเขตไฟฟ้าและไฟฟ้าสาธารณะ	๑.๒.๑ ซ่อมแซมและขยายเขตไฟฟ้าสาธารณะ ๑.๒.๒ ขยายเขตไฟฟ้าเพื่อการเกษตร
๑.๓ การก่อสร้างและขยายเขตประปา	๑.๓.๑ ก่อสร้างระบบประปาของหมู่บ้าน ๑.๓.๒ ขยายเขตประปาให้ครอบคลุมทุกหลังคาเรือน ๑.๓.๓ พัฒนาแหล่งน้ำธรรมชาติ

**หน่วยงานรับผิดชอบหลัก**

กองช่าง องค์การบริหารส่วนตำบลสุขสวัสดิ์

**ความเชื่อมโยง**

๑. ยุทธศาสตร์การพัฒนาจังหวัด : ยุทธศาสตร์ที่ ๓ การพัฒนาโครงสร้างพื้นฐาน ทรัพยากรธรรมชาติและสิ่งแวดล้อม

๒. ยุทธศาสตร์พัฒนาองค์กรปกครองส่วนท้องถิ่น : ยุทธศาสตร์ที่ ๑ การพัฒนาด้านโครงสร้างพื้นฐาน

**ยุทธศาสตร์ที่ ๒ การพัฒนาด้านเศรษฐกิจ**

**พันธกิจ** ส่งเสริมอาชีพการเกษตรการลงทุนให้ความรู้เกี่ยวกับอาชีพแก่ประชาชนโดยใช้หลักวิชาการในการพัฒนาการเกษตรตามหลักเศรษฐกิจพอเพียงพร้อมทั้งพัฒนาแหล่งน้ำเพื่อการเกษตร

**เป้าประสงค์**

๑. ประชาชนมีความรู้ด้านอาชีพเกษตร และนำแนวคิดตามหลักปรัชญาเศรษฐกิจพอเพียงมาใช้ในการดำเนินชีวิต

๒. แหล่งน้ำในพื้นที่ที่สามารถนำมาใช้ทำการเกษตรได้อย่างทั่วถึง และเป็นระบบ  
ตัวชี้วัดระดับเป้าประสงค์

๑. ประชาชนมีความรู้ตามหลักวิชาการในการประกอบอาชีพตามแนวทางปรัชญาเศรษฐกิจพอเพียง
๒. ประชาชนมีน้ำใช้ในปริมาณที่เพียงพอสำหรับการเกษตร

กลยุทธ์/แนวทางการพัฒนา และตัวชี้วัดระดับกลยุทธ์

กลยุทธ์/แนวทางการพัฒนา	ตัวชี้วัดระดับกลยุทธ์
๒.๑ ส่งเสริมอาชีพให้แก่ประชาชน	๒.๑.๑ ฝึกอบรมอาชีพให้แก่ประชาชน ๒.๑.๒ จัดหาอาชีพให้แก่ผู้มีรายได้น้อย ๒.๑.๓ สนับสนุนกลุ่มออมทรัพย์เพื่อการผลิต ๒.๑.๔ สนับสนุนธนาคารหมู่บ้าน ๒.๑.๕ สนับสนุนเงินทุนหมุนเวียนให้กลุ่มอาชีพ ๒.๑.๖ ฝึกอบรมระดับฝีมือของกลุ่มอาชีพ ๒.๑.๗ สนับสนุนกองทุนปุ๋ย ๒.๑.๘ ฝึกอบรมเกษตรกรอินทรีย์ ๒.๑.๙ ส่งเสริมการปลูกข้าวและเมล็ดพันธุ์ดี
๒.๒ ส่งเสริมศักยภาพและขีดความสามารถในการเพิ่มผลผลิตทางการเกษตร	๒.๒.๑ ส่งเสริมการเลี้ยงสัตว์พื้นเมืองและสัตว์เศรษฐกิจต่างๆ ๒.๒.๒ ผลิตอาหารปลอดจากสารพิษ ๒.๒.๓ ส่งเสริมการประกอบอาชีพตามแนวปรัชญาเศรษฐกิจแบบพอเพียง

กลยุทธ์/แนวทางการพัฒนา และตัวชี้วัดระดับกลยุทธ์ (ต่อ)

กลยุทธ์/แนวทางการพัฒนา	ตัวชี้วัดระดับกลยุทธ์
๒.๓ ส่งเสริมการลงทุนและเพิ่มสถานประกอบการให้แก่ประชาชน	๒.๓.๑ สนับสนุนศูนย์ถ่ายทอดเทคโนโลยีเพื่อการเกษตร ๒.๓.๒ ก่อสร้างศูนย์ฝึกอาชีพ ๒.๓.๓ จัดตั้งตลาดกลางให้มีการจำหน่ายสินค้า

หน่วยงานรับผิดชอบหลัก

สำนักปลัด องค์การบริหารส่วนตำบลสุขสวัสดิ์

ความเชื่อมโยง

๑. ยุทธศาสตร์การพัฒนาจังหวัด : ยุทธศาสตร์ที่ ๑ การยกระดับเศรษฐกิจให้พึ่งตนเองและแข่งขันได้
๒. ยุทธศาสตร์การพัฒนาองค์กรปกครองส่วนท้องถิ่น : ยุทธศาสตร์ที่ ๒ การพัฒนาด้านเศรษฐกิจ

### ยุทธศาสตร์ที่ ๓ การพัฒนาคุณภาพชีวิต

- พันธกิจ**
๑. ส่งเสริมคุณภาพชีวิตของเด็ก สตรี คนชรา คนพิการ และผู้ด้อยโอกาสทางสังคม
  ๒. ส่งเสริมการศึกษา
  ๓. ส่งเสริมศาสนา วัฒนธรรม และอนุรักษ์ประเพณีอันดีงามของตำบล
  ๔. ส่งเสริมสนับสนุนการท่องเที่ยว และส่งเสริมสนับสนุนด้านกีฬา
  ๕. ส่งเสริมสุขภาพพลานามัยของประชาชน

#### เป้าประสงค์

๑. เด็ก สตรี คนชรา คนพิการ และผู้ด้อยโอกาสทางสังคมได้รับการสงเคราะห์
๒. กลุ่ม/ชมรม ที่จัดตั้งขึ้นตามกฎหมาย และหน่วยงานราชการอื่นที่ดำเนินงานด้านสังคมได้รับการสนับสนุน
๓. ส่งเสริมสนับสนุนด้านการศึกษา และพัฒนาบุคลากรทางการศึกษา
๔. ส่งเสริมศาสนา และจัดงานประเพณีเพื่อสืบสานวัฒนธรรมของตำบล
๕. ประชาชนมีการออกกำลังกาย และบริโภคอาหารที่ถูกหลักอนามัย

#### ตัวชี้วัดระดับเป้าประสงค์

๑. คนชรา คนพิการ และผู้ด้อยโอกาสทางสังคมได้รับสวัสดิการเบี้ยยังชีพตามระเบียบกำหนด
๒. คนชรา คนพิการ และผู้ด้อยโอกาสทางสังคม มีคุณภาพชีวิตดีขึ้น
๓. นักเรียนระดับประถมศึกษา และศูนย์พัฒนาเด็กเล็ก ได้รับการสนับสนุนอาหารเสริม (นม) และอาหารกลางวันครบทุกคน
๔. เด็กปฐมวัยได้รับการส่งเสริมพัฒนาความรู้ในทุกด้านอย่างมีคุณภาพ
๕. โรงเรียนประถมศึกษา / มัธยมศึกษา ได้รับการสนับสนุนด้านการศึกษาและวิชาการ
๖. บุคลากรทางการศึกษาได้รับการอบรมพัฒนาความรู้อยู่เสมอ
๗. จัดโครงการ / กิจกรรม ที่ส่งเสริมทางศาสนา และประเพณีวัฒนธรรม
๘. ประชาชนมีส่วนร่วมในกิจกรรมกีฬา และนันทนาการ
๙. ประชาชนได้รับการบริการด้านสาธารณสุขอย่างทั่วถึง

กลยุทธ์/แนวทางการพัฒนา และตัวชี้วัดระดับกลยุทธ์

กลยุทธ์/แนวทางการพัฒนา	ตัวชี้วัดระดับกลยุทธ์
<p>๓.๑ การพัฒนาด้านคุณธรรมจริยธรรม และวัฒนธรรม ประเพณีท้องถิ่น</p>	<p>๓.๑.๑ ฝึกอบรมสร้างจิตสำนึกในการอนุรักษ์ ภูมิปัญญาชาวบ้านและวัฒนธรรม</p> <p>๓.๑.๒ จัดงานประเพณีสงกรานต์/บุญบั้งไฟ/ลอยกระทง</p> <p>๓.๑.๓ ส่งเสริมภูมิปัญญาท้องถิ่น</p> <p>๓.๑.๔ ส่งเสริมกิจกรรมทางศาสนา</p> <p>๓.๑.๕ ส่งเสริมสนับสนุนการจัดกิจกรรมของหน่วยงานทางราชการ</p> <p>๓.๑.๖ จัดกิจกรรมรัฐพิธี</p>
<p>๓.๒ การพัฒนาและส่งเสริมการศึกษา</p>	<p>๓.๒.๑ สนับสนุนการทัศนศึกษาสถานศึกษาที่ของโรงเรียนในชุมชน</p> <p>๓.๒.๒ สนับสนุนทุนการศึกษา</p> <p>๓.๒.๓ พัฒนาศูนย์พัฒนาเด็กเล็ก</p> <p>๓.๒.๔ สนับสนุนวัสดุอุปกรณ์ สื่อการเรียนการสอน เพื่อการศึกษาทุกระดับชั้น</p> <p>๓.๒.๕ เข้าค่ายผู้นำเด็กและเยาวชน</p> <p>๓.๒.๖ จัดกิจกรรมวันเด็กแห่งชาติ</p> <p>๓.๒.๗ โรงเรียนสอนวิธีพุทธศาสนา</p> <p>๓.๒.๘ สนับสนุนค่าสาธารณูปโภคและอุปกรณ์ให้แก่ศูนย์พัฒนาเด็กเล็ก</p> <p>๓.๒.๙ สนับสนุนโครงการอาหารเสริม (นม) ให้ นักเรียนได้ดื่มทุกคนสนับสนุนโครงการอาหารกลางวัน</p>

กลยุทธ์/แนวทางการพัฒนา และตัวชี้วัดระดับกลยุทธ์ (ต่อ)

กลยุทธ์/แนวทางการพัฒนา	ตัวชี้วัดระดับกลยุทธ์
๓.๓ การพัฒนาและส่งเสริมด้านสุขภาพอนามัย	๓.๓.๑ สนับสนุนงานสาธารณสุขมูลฐาน ๓.๓.๒ สนับสนุน ป้องกัน และควบคุมโรคติดต่อ ๓.๓.๓ ส่งเสริมการเดินแอโรบิกทุกหมู่บ้าน ๓.๓.๔ โครงการเยาวชนสุขภาพดีห่างไกลยาเสพติด ๓.๓.๕ โครงการหนึ่งตำบล หนึ่งทีมกู้ภัย
๓.๔ การพัฒนาและส่งเสริมด้านสวัสดิการชุมชน	๓.๔.๑ สนับสนุนศูนย์สงเคราะห์ประจำหมู่บ้าน ๓.๔.๒ สงเคราะห์เบี้ยยังชีพผู้สูงอายุผู้พิการ ผู้ติดเชื้อ และผู้ด้อยโอกาส ๓.๔.๓ สงเคราะห์ช่วยเหลือผู้ประสบภัย ผู้ยากไร้ ผู้ด้อยโอกาส ๓.๔.๔ สงเคราะห์และฟื้นฟูผู้ประสบสาธารณภัย ๓.๔.๕ สนับสนุนกิจกรรมเหล่ากาชาดจังหวัดศรีสะเกษ ๓.๔.๖ จัดหาและซ่อมแซมที่อยู่อาศัยให้ผู้ยากไร้ ๓.๔.๗ จัดตั้งหน่วยกู้ชีพตำบล ๓.๔.๘ กองทุนสวัสดิการชุมชนตำบลสุขสวัสดิ์ ๓.๔.๙ ศูนย์พัฒนาครอบครัวในชุมชน ๓.๔.๑๐ ส่งเสริมพัฒนาคุณภาพชีวิตผู้ด้อยโอกาส
๓.๕ การพัฒนาด้านกีฬาและนันทนาการ	๓.๕.๑ โครงการแข่งขันกีฬาต้านยาเสพติดสุขสวัสดิ์เกมส์ ๓.๕.๒ โครงการจัดซื้ออุปกรณ์กีฬา ๓.๕.๓ โครงการกีฬาท้องถิ่นสัมพันธ์อำเภอไพรบึง ๓.๕.๔ โครงการจัดส่งนักกีฬาเข้าร่วมการแข่งขันในระดับต่างๆ

หน่วยงานรับผิดชอบหลัก

สำนักปลัด / ส่วนการศึกษา ศาสนา และวัฒนธรรม องค์การบริหารส่วนตำบลสุขสวัสดิ์

ความเชื่อมโยง

๑. ยุทธศาสตร์การพัฒนาจังหวัด : ยุทธศาสตร์ที่ ๒ การเสริมสร้างความคุ้มกันทางสังคมและคุณภาพชีวิตที่ดี

๒. ยุทธศาสตร์การพัฒนาองค์กรปกครองส่วนท้องถิ่น : ยุทธศาสตร์ที่ ๓ การพัฒนาด้านคุณภาพชีวิต

## ยุทธศาสตร์ที่ ๔ การพัฒนาด้านการบริหารจัดการทรัพยากรธรรมชาติและสิ่งแวดล้อม

พันธกิจ อนุรักษ์สิ่งแวดล้อม กำจัดสิ่งปฏิกูลและขยะมูลฝอย

### เป้าประสงค์

อนุรักษ์สิ่งแวดล้อม กำจัดขยะมูลฝอยไม่ให้เกิดมลพิษ

### ตัวชี้วัดระดับเป้าประสงค์

๑. บริหารจัดการทรัพยากรธรรมชาติและสิ่งแวดล้อม
๒. ประชาชนเกิดจิตสำนึกร่วมในการรักษาทรัพยากรธรรมชาติและสิ่งแวดล้อม
๓. พื้นที่หมู่บ้านสะอาดปราศจากขยะมูลฝอย
๔. จำนวนพื้นที่แหล่งน้ำ และป่าไม้เพิ่มขึ้น

### กลยุทธ์/แนวทางการพัฒนา และตัวชี้วัดระดับกลยุทธ์

กลยุทธ์/แนวทางการพัฒนา	ตัวชี้วัดระดับกลยุทธ์
๔.๑ สร้างจิตสำนึกและความตระหนักในการจัดการทรัพยากรธรรมชาติและสิ่งแวดล้อม	๔.๑.๑ โครงการรณรงค์เพื่อสร้างจิตสำนึกในการรักษาทรัพยากรธรรมชาติ ๔.๑.๒ โครงการฝึกอบรมอาสาสมัครอนุรักษ์ทรัพยากรธรรมชาติและสิ่งแวดล้อม ๔.๑.๓ โครงการปลูกป่าชุมชน
๔.๒ การบริหารจัดการขยะมูลฝอย	๔.๒.๑ โครงการเพิ่มประสิทธิภาพการจัดการขยะมูลฝอย ๔.๒.๒ โครงการส่งเสริมการทำปุ๋ยหมักชุมชน ๔.๒.๓ โครงการจัดทำแผนจัดการขยะมูลฝอยชุมชน ๔.๒.๓ โครงการจัดซื้อถังรองรับขยะในชุมชน

### หน่วยงานรับผิดชอบหลัก

สำนักปลัด กองคลัง ส่วนโยธา ส่วนการศึกษา ฯ องค์การบริหารส่วนตำบลสุขสวัสดิ์

### ความเชื่อมโยง

๑. ยุทธศาสตร์การพัฒนาจังหวัด : ยุทธศาสตร์ที่ ๓ การพัฒนาโครงสร้างพื้นฐานทรัพยากรธรรมชาติและสิ่งแวดล้อม
๒. ยุทธศาสตร์พัฒนาองค์กรปกครองส่วนท้องถิ่น : ยุทธศาสตร์ที่ ๔ การพัฒนาด้านการบริหารจัดการทรัพยากรธรรมชาติและสิ่งแวดล้อม



## ยุทธศาสตร์ที่ ๕ การพัฒนาด้านการบริหารจัดการบ้านเมืองและการบริการประชาชน

**พันธกิจ** ส่งเสริม และพัฒนาความรู้ของบุคลากร เพื่อเพิ่มศักยภาพด้านการบริหารจัดการเพื่อบริการประชาชน สร้างความรู้ ความเข้าใจ หลักการปกครองในระบอบประชาธิปไตยอันมีพระมหากษัตริย์ทรงเป็นพระประมุข

### เป้าประสงค์

๑. บุคลากรมีศักยภาพการทำงานตามหลักธรรมาภิบาลในการให้บริการแก่ประชาชน
๒. ประชาชนมีความรู้ ความเข้าใจ และมีส่วนร่วมทางการเมือง และการพัฒนาท้องถิ่น

### ตัวชี้วัดระดับเป้าประสงค์

๑. ผู้บริหาร สมาชิกสภา ข้าราชการ และพนักงานจ้าง ได้เข้ารับการฝึกอบรมเพื่อพัฒนาความรู้อยู่เสมอ
๒. ประชาชนมีส่วนร่วมในการพัฒนาท้องถิ่นของตนเอง
๓. วัสดุ ครุภัณฑ์ ในหน่วยงานมีพร้อมใช้และเพียงพอต่อการทำงานและการให้บริการแก่ประชาชน

### กลยุทธ์/แนวทางการพัฒนา และตัวชี้วัดระดับกลยุทธ์

กลยุทธ์/แนวทางการพัฒนา	ตัวชี้วัดระดับกลยุทธ์
๕.๑ ส่งเสริมการมีส่วนร่วมของชุมชนในการบริหารจัดการชุมชน	๕.๑.๑ ประชาชนมีส่วนร่วมในการจัดซื้อจัดจ้าง ๕.๑.๒ เผยแพร่ข้อมูลข่าวสารของทางราชการ ๕.๑.๓ จัดหาวัสดุอุปกรณ์ และเทคโนโลยีสารสนเทศที่ทันสมัยในการบริหารจัดการ ๕.๑.๔ จัดซื้อวัสดุงานบ้านงานครัว ๕.๑.๕ จัดทำเวทีประชาคม ๕.๑.๖ จัดทำหนังสือสรุปผลการดำเนินงานของ อบต. ๕.๑.๗ เสริมสร้างความรู้เกี่ยวกับประชาธิปไตยและการมีส่วนร่วมของประชาชนในองค์กรปกครองส่วนท้องถิ่น

**กลยุทธ์/แนวทางการพัฒนา และตัวชี้วัดระดับกลยุทธ์ (ต่อ)**

กลยุทธ์/แนวทางการพัฒนา	ตัวชี้วัดระดับกลยุทธ์
๕.๒ ส่งเสริมการเพิ่มศักยภาพของบุคลากรและองค์กรให้มีขีดความสามารถในการพัฒนา	๕.๒.๑ ฝึกอบรมสัมมนา และทัศนศึกษาดูงานเพื่อพัฒนาประสิทธิภาพ คณะผู้บริหาร สมาชิก อบต. พนักงาน ลูกจ้าง ผู้นำชุมชน และสมาชิกกลุ่มอาชีพต่างๆ ๕.๒.๒ พัฒนาบุคลากรผู้ดูแลเด็กให้มีมาตรฐานและมีประสิทธิภาพ ๕.๒.๓ โครงการจัดซื้อครุภัณฑ์สำนักงาน
๕.๓ แนวทางการพัฒนาด้านการพัฒนาระบบการบริการประชาชนตามมาตรฐานสากล	๕.๓.๑ โครงการปรับปรุงภูมิทัศน์ อบต.สุขสวัสดิ์ ๕.๓.๒ โครงการจัดสร้างเว็บไซต์ อบต.สุขสวัสดิ์ ๕.๓.๓ โครงการก่อสร้างบ้านพักพนักงาน ๕.๓.๔ สนับสนุนหนังสือพิมพ์หมู่บ้าน ๕.๓.๕ บริการอินเทอร์เน็ตตำบลเพื่อประชาชน ๕.๓.๖ ปรับปรุง ซ่อมแซม อาคารที่ทำการ อบต. ๕.๓.๗ ก่อสร้างกำแพงสำนักงาน

**หน่วยงานรับผิดชอบหลัก**

สำนักปลัด กองคลัง ส่วนโยธา ส่วนการศึกษา ฯ องค์การบริหารส่วนตำบลสุขสวัสดิ์

**ความเชื่อมโยง**

๑. ยุทธศาสตร์การพัฒนาจังหวัด : ยุทธศาสตร์ที่ ๔ การเสริมสร้างความมั่นคง และการรักษาความสงบเรียบร้อย

๒. ยุทธศาสตร์การพัฒนาองค์กรปกครองส่วนท้องถิ่น : ยุทธศาสตร์ที่ ๕ การพัฒนาด้านการบริหารจัดการด้านการเมือง และการบริการประชาชน

ยุทธศาสตร์ที่ ๖ การพัฒนาด้านการจัดระเบียบชุมชนและรักษาความสงบ

**พันธกิจ** ส่งเสริม สนับสนุนกิจกรรมงานป้องกันและบรรเทาสาธารณภัย

**เป้าประสงค์**

ช่วยเหลือ ดูแล และป้องกันสาธารณภัยที่อาจเกิดขึ้นในพื้นที่

**ตัวชี้วัดระดับเป้าประสงค์**

๑. จำนวนสมาชิกอาสาสมัครป้องกันภัยฝ่ายพลเรือนมีจำนวนครบตามเกณฑ์กำหนด
๒. อาสาสมัครป้องกันภัยฝ่ายพลเรือนได้รับการอบรม และฝึกทบทวนความรู้อยู่เสมอ
๓. ประชาชนที่ประสบภัยต่างๆ ได้รับการช่วยเหลืออย่างทันท่วงที

**กลยุทธ์/แนวทางการพัฒนา และตัวชี้วัดระดับกลยุทธ์**

กลยุทธ์/แนวทางการพัฒนา	ตัวชี้วัดระดับกลยุทธ์
๖.๑ การป้องกันและบรรเทาสาธารณภัย	๖.๑.๑ ให้ความรู้เกี่ยวกับการป้องกันความปลอดภัยที่ควรรู้ ๖.๑.๒ ฝึกอบรมอาสาสมัครป้องกันภัยฝ่ายพลเรือน ๖.๑.๓ โครงการจัดซื้อวิทยุสื่อสาร ๖.๑.๔ โครงการหนึ่งตำบลหนึ่งหน่วยแพทย์ฉุกเฉิน
๖.๒ ส่งเสริมการรักษาความสงบเรียบร้อยและความปลอดภัยในชีวิตและทรัพย์สิน	๖.๒.๑ ติดตั้งไฟฟ้าส่องสว่างสาธารณะภายในและระหว่างหมู่บ้าน ๖.๒.๒ จัดหาอุปกรณ์ในการรักษาความปลอดภัย ๖.๒.๓ โครงการจัดเวรยามในช่วงเทศกาลต่างๆ

### หน่วยงานรับผิดชอบหลัก

สำนักปลัด กองคลัง ส่วนโยธา องค์การบริหารส่วนตำบลสุขสวัสดิ์  
ความเชื่อมโยง

๑. ยุทธศาสตร์การพัฒนาจังหวัด : ยุทธศาสตร์ที่ ๔ การเสริมสร้างความมั่นคง และการรักษาความสงบเรียบร้อย

๒. ยุทธศาสตร์พัฒนาองค์กรปกครองส่วนท้องถิ่น : ยุทธศาสตร์ที่ ๖ การพัฒนาด้านการจัดระเบียบชุมชนและรักษาความสงบ

### ๒.๗ จุดยืนทางยุทธศาสตร์ (Positioning)

องค์การบริหารส่วนตำบลสุขสวัสดิ์ ให้ความสำคัญต่อการดำเนินการแก้ไขปัญหาความเดือนร้อนของประชาชนในพื้นที่ด้านต่างๆ โดยเฉพาะการปรับปรุงฟื้นฟูพัฒนาการบริการสาธารณะหรือโครงสร้างพื้นฐานซึ่งถือเป็นภารกิจหลักขององค์กรปกครองส่วนท้องถิ่นและได้มีการพัฒนาด้านการศึกษาอันเป็นรากฐานที่สำคัญในการพัฒนาคน การพัฒนาสังคม เศรษฐกิจ สภาพแวดล้อมต่างๆที่เกี่ยวข้องโดยตรงกับการใช้ชีวิตของประชาชน โดยยึดหลักการมีส่วนร่วม ความสอดคล้องกับนโยบายของรัฐบาล และแผนพัฒนาระดับต่างๆ องค์การบริหารส่วนตำบลสุขสวัสดิ์ จึงกำหนดจุดยืนทางยุทธศาสตร์การพัฒนา ไว้ ๖ ประเด็น ดังนี้

๑. ยุทธศาสตร์พัฒนาด้านโครงสร้างพื้นฐาน
๒. ยุทธศาสตร์การส่งเสริมคุณภาพชีวิต
๓. ยุทธศาสตร์พัฒนาด้านการจัดระเบียบสังคม และการรักษาความสงบเรียบร้อย
๔. ยุทธศาสตร์พัฒนาด้านการบริหารจัดการทรัพยากรธรรมชาติและสิ่งแวดล้อม
๕. ยุทธศาสตร์พัฒนาด้านศิลปวัฒนธรรม จารีตประเพณี และภูมิปัญญาท้องถิ่น
๖. ยุทธศาสตร์พัฒนาด้านการบริหารจัดการและบริการประชาชน

### ๒.๘ ความเชื่อมโยงของยุทธศาสตร์ในภาพรวม

ในภาพรวมแล้วยุทธศาสตร์พัฒนาขององค์การบริหารส่วนตำบลสุขสวัสดิ์ มุ่งพัฒนา ๖ ด้านคือ ยุทธศาสตร์พัฒนาด้านโครงสร้างพื้นฐาน ยุทธศาสตร์การส่งเสริมคุณภาพชีวิต ยุทธศาสตร์พัฒนาด้านการจัดระเบียบสังคม และการรักษาความสงบเรียบร้อย ยุทธศาสตร์พัฒนาด้านการบริหารจัดการทรัพยากรธรรมชาติและสิ่งแวดล้อม ยุทธศาสตร์พัฒนาด้านศิลปวัฒนธรรม จารีตประเพณี และภูมิปัญญาท้องถิ่น ยุทธศาสตร์พัฒนาด้านการบริหารจัดการและบริการประชาชน

๓. การวิเคราะห์เพื่อพัฒนาท้องถิ่น

๓.๑ การวิเคราะห์กรอบการจัดทำยุทธศาสตร์ขององค์กรปกครองส่วนท้องถิ่น

ยุทธศาสตร์	การวิเคราะห์จุดแข็ง (S = Strength)	การวิเคราะห์จุดอ่อน (W = Weakness)	การวิเคราะห์โอกาส (O = Opportunity)	การวิเคราะห์อุปสรรค (T = Threat)
๑. ด้าน โครงสร้าง พื้นฐาน แหล่งน้ำ	<ul style="list-style-type: none"> <li>- การคมนาคมมีความสะดวกรวดเร็ว</li> <li>- มีระบบสาธารณสุขปลอดภัยที่สะดวกสบาย</li> <li>- การให้ความสำคัญด้านการพัฒนาโครงสร้างพื้นฐาน</li> </ul>	<ul style="list-style-type: none"> <li>- ประชาชนยังขาดจิตสำนึกในการร่วมกันดูแล รักษาทรัพย์สิน สาธารณประโยชน์</li> <li>- งบประมาณในการพัฒนาด้านคมนาคมไม่เพียงพอ</li> <li>- ระบบประปา ยังกระจายไม่ทั่วถึง</li> </ul>	<ul style="list-style-type: none"> <li>- การถ่ายโอนงาน งบประมาณจากหน่วยงานที่เกี่ยวข้องด้านโครงสร้างพื้นฐาน</li> <li>- มีแหล่งน้ำสำรอง และได้รับการสนับสนุนนโยบายของท้องถิ่นในด้านแหล่งน้ำ การจัดการน้ำอย่างมีคุณภาพ</li> </ul>	<ul style="list-style-type: none"> <li>- การเกิดภัยน้ำท่วมทำให้ถนนได้รับผลกระทบเสียหาย</li> <li>- รถบรรทุกที่มีบรรทุกน้ำหนักเกินกว่าที่กำหนดวิ่งผ่าน</li> <li>- ได้รับงบประมาณอุดหนุนจำกัดและล่าช้า</li> </ul>
๒. ด้าน เศรษฐกิจ	<ul style="list-style-type: none"> <li>- มีผลผลิตทางการเกษตร เช่น ข้าวหอมมะลิที่มีคุณภาพ</li> <li>- องค์กรมีกลุ่มสตรีและศูนย์ถ่ายทอดเทคโนโลยีที่เป็นที่รู้จักและขึ้นชื่อและบุคลากรที่มีความรู้ ความสามารถ เฉพาะด้าน สามารถให้ความรู้และมีแหล่งการเรียนรู้</li> </ul>	<ul style="list-style-type: none"> <li>- มีการใช้ปุ๋ยเคมี และสารเคมีในการกำจัดศัตรูพืช</li> <li>- ขาดการส่งเสริมด้านการตลาด การกระจายผลผลิตทางการเกษตร</li> <li>- เกษตรกรขาดความรู้ในการพัฒนาสินค้าและด้านการตลาด</li> <li>- ประชาชนขาดวินัยด้านการเงิน เกิดปัญหาหนี้สินทั้งในและนอกระบบ</li> <li>- ขาดการเก็บออม</li> <li>- ปัญหาการขาดแคลนแรงงานด้านการเกษตร</li> </ul>	<ul style="list-style-type: none"> <li>- โครงการส่งเสริมทุนในรูปแบบต่าง ๆ เช่น กองทุนหมู่บ้าน กลุ่มออมทรัพย์เพื่อการผลิต และธุรกิจชุมชนอื่น ๆ</li> <li>- นโยบายรัฐบาลตามโครงการแปลงสินทรัพย์เป็นทุนเพื่อใช้เป็นหลักทรัพย์ค้ำประกันได้</li> <li>- การคมนาคมขนส่งผลผลิตทางการเกษตรมีความสะดวก</li> </ul>	<ul style="list-style-type: none"> <li>- ราคาผลผลิตตกต่ำ</li> <li>- ปัจจัยการผลิตหรือต้นทุนการผลิตสูง</li> <li>- ภาวะเศรษฐกิจของโลกและของประเทศตกต่ำ</li> <li>- การเกิดภาวะเงินเฟ้อ เนื่องจากราคาสินค้า และราคาน้ำมันที่แพงขึ้นเรื่อย ๆ</li> <li>- การเกิดภัยธรรมชาติ เช่นภัยแล้ง น้ำท่วม ทำให้ผลผลิตได้รับความเสียหาย</li> </ul>

ด้าน	การวิเคราะห์จุดแข็ง (S = Strength)	การวิเคราะห์จุดอ่อน (W = Weakness)	การวิเคราะห์โอกาส (O = Opportunity)	การวิเคราะห์อุปสรรค (T = Threat)
<p>๓. ด้านการพัฒนาคุณภาพชีวิต</p>	<ul style="list-style-type: none"> <li>- มีผู้นำที่ดี มีความเข้มแข็ง</li> <li>- ประชาชนมีความรัก สามัคคี มีการรวมตัวกันในการร่วมกิจกรรม</li> <li>- ครอบครัวมีความรัก มีความอบอุ่น</li> <li>- ประชาชนมีอาชีพที่มั่นคง ไม่เกิดการว่างงาน</li> <li>- หน่วยงานราชการทุกภาคส่วนมีการร่วมมือให้ความช่วยเหลือ</li> <li>- มีการสงเคราะห์เบี้ยยังชีพผู้สูงอายุ คนพิการ ผู้ป่วยเอดส์ และผู้ด้อยโอกาส</li> <li>- มีบุคลากรที่มีความรู้ความสามารถด้านภูมิปัญญาท้องถิ่น</li> <li>- เด็กได้เข้ารับการศึกษิตตามเกณฑ์</li> <li>- มีสถานศึกษาที่มีความพร้อมในการรองรับนักเรียน</li> </ul>	<ul style="list-style-type: none"> <li>- งบประมาณมีจำนวนจำกัดในการเร่งการพัฒนา ทำให้การพัฒนาเป็นไปอย่างช้า ๆ</li> <li>- มีปัญหาอาชญากรรมและยาเสพติดแพร่ระบาด</li> <li>- อบต. ไม่สามารถให้ความช่วยเหลือได้อย่างทั่วถึง</li> <li>- ประชาชนยังขาดการดูแลเอาใจใส่ในเรื่องสุขภาพ</li> <li>- บุคลากรทางการศึกษา (ครู) มีน้อย</li> <li>- ขาดแหล่งเรียนรู้เพื่อใช้ในการศึกษาเพิ่มเติม</li> <li>- อุปกรณ์ สื่อการเรียนการสอนไม่เพียงพอ</li> <li>- เยาวชนขาดทุนในการศึกษา</li> </ul>	<ul style="list-style-type: none"> <li>- รัฐบาลมีนโยบายในการปราบปรามและแก้ไขปัญหาเสพติดอย่างจริงจังและต่อเนื่อง</li> <li>- แนวทางการพัฒนาของแผนพัฒนาเศรษฐกิจและสังคมแห่งชาติ เน้น “คน” เป็นศูนย์กลางในการพัฒนา</li> <li>- นโยบายรัฐบาลในการแก้ไขปัญหาความยากจนของประชาชน เพื่อยกระดับคุณภาพชีวิต</li> <li>- ได้รับเงินอุดหนุนจากหน่วยงานภาครัฐ</li> <li>- รัฐมีนโยบายในการส่งเสริมเศรษฐกิจแบบพอเพียง</li> <li>- การถ่ายโอนตามโครงการต่าง ๆ เช่น อาหารเสริม (นม) โรงเรียน อาหารกลางวัน สื่อการเรียนการสอน</li> <li>- การขยายโอกาสทางการศึกษา</li> </ul>	<ul style="list-style-type: none"> <li>- ความเปลี่ยนแปลงทางสังคมที่เน้นทางด้านวัตถุนิยมมากกว่าด้านจิตใจ</li> <li>- การแข่งขันทางสังคมเพื่อความอยู่รอด</li> <li>- วัฒนธรรมทางตะวันตกเข้ามามีบทบาทต่อแนวความคิดและวิถีการดำเนินชีวิตของประชาชน</li> <li>- งบประมาณจำกัดไม่เพียงพอ</li> <li>- ทิศทางนโยบายการปฏิรูปการศึกษายังไม่ชัดเจน</li> <li>- ค่านิยมและวัฒนธรรมของสังคมที่เปลี่ยนแปลง</li> <li>- งบประมาณสนับสนุนจากรัฐบาลมีไม่เพียงพอในด้านการศึกษา</li> </ul>

ด้าน	การวิเคราะห์จุดแข็ง (S = Strength)	การวิเคราะห์จุดอ่อน (W = Weakness)	การวิเคราะห์โอกาส (O = Opportunity)	การวิเคราะห์อุปสรรค (T = Threat)
๔. ด้านการบริการจัดการทรัพยากรธรรมชาติและสิ่งแวดล้อม	<ul style="list-style-type: none"> <li>- มีกลุ่มผู้ใช้น้ำ</li> <li>- มีทรัพยากรทางธรรมชาติที่อุดมสมบูรณ์</li> <li>- มีรถเก็บขยะ และให้การบริหารจัดการเก็บขยะภายในตำบล</li> </ul>	<ul style="list-style-type: none"> <li>- ขาดจิตสำนึกในการอนุรักษ์ทรัพยากรธรรมชาติและสิ่งแวดล้อม</li> <li>- มลภาวะเสื่อมโทรม</li> <li>- การให้บริการจัดเก็บขยะยังไม่ทั่วถึง</li> </ul>	<ul style="list-style-type: none"> <li>- การรณรงค์ ส่งเสริมให้ท้องถิ่นมีการบริหารจัดการทรัพยากรธรรมชาติและสิ่งแวดล้อมอย่างมีประสิทธิภาพและยั่งยืน</li> </ul>	<ul style="list-style-type: none"> <li>- มลภาวะซึ่งหลีกเลี่ยงไม่พ้นเรื่องปัญหามลภาวะเป็นพิษ</li> </ul>
๕. ด้านการเมืองการบริหารจัดการ	<ul style="list-style-type: none"> <li>- สมาชิก อบต. มีการประสานงานร่วมมือกันทำงานไม่มีความขัดแย้ง</li> <li>- การบริหารงานมีนโยบายที่ดีและดำเนินการตามนโยบายที่ได้วางไว้</li> <li>- การประสานงานระหว่างหน่วยงานต่างๆ เป็นไปด้วยดีและรวดเร็ว</li> <li>- บุคลากรรู้จักหน้าที่และมีความรับผิดชอบในหน้าที่</li> <li>- อบต. มีความอิสระในการดำเนินงานการบริหารงานเป็นไปด้วย ความรวดเร็วทันที่</li> </ul>	<ul style="list-style-type: none"> <li>- ประชาชนเข้ามามีส่วนร่วมในการทำงาน ตรวจสอบการทำงานมีน้อย</li> <li>- บุคลากรมีไม่เพียงพอ</li> <li>- ขาดการประสานงานที่ดีในองค์กร</li> <li>- ความไม่พร้อม ไม่เข้าใจ ในการรับ การถ่ายโอน ซึ่งมีความสับสนและยุ่งยากอยู่บ้าง</li> <li>- อุปกรณ์ เครื่องมือเครื่องใช้ยังไม่เพียงพอต่อความจำเป็นและต้องการ</li> </ul>	<ul style="list-style-type: none"> <li>- กฎหมายรัฐธรรมนูญกำหนดให้มีการกระจายอำนาจลงสู่องค์กรปกครองส่วนท้องถิ่น</li> <li>- มีการถ่ายโอนงาน งบประมาณ และบุคลากรสู่ท้องถิ่นเพิ่มมากขึ้น</li> <li>- การนำเอาเทคโนโลยีมาใช้ในการดำเนินงาน</li> </ul>	<ul style="list-style-type: none"> <li>- ขั้นตอนและวิธีการถ่ายโอนที่มีความยุ่งยากและเกิดความสับสนในทางปฏิบัติ</li> <li>- การมีอคติ ความไม่เชื่อมั่นในการบริหารงานของ อบต.</li> <li>- ข้อจำกัดด้านระเบียบและกฎหมายต่าง ๆ</li> </ul>

ด้าน	การวิเคราะห์จุดแข็ง (S = Strength)	การวิเคราะห์จุดอ่อน (W = Weakness)	การวิเคราะห์โอกาส (O = Opportunity)	การวิเคราะห์อุปสรรค (T = Threat)
๖. ด้านการจัดระเบียบชุมชนและรักษาความสงบ	<ul style="list-style-type: none"> <li>- ให้ความรู้เกี่ยวกับการป้องกันภัยเบื้องต้นที่ควรรู้</li> <li>- ฝึกอบรมอาสาสมัครป้องกันภัยฝ่ายพลเรือน</li> <li>- ประชุมชี้แจงทบทวนหน้าที่และการเฝ้าระวังของประชาชนทุกหมู่บ้าน</li> <li>- ติดตั้งไฟฟ้าส่องสว่างสาธารณะและถนนระหว่างหมู่บ้าน</li> <li>- จัดหาอุปกรณ์ในการรักษาความปลอดภัย</li> </ul>	<ul style="list-style-type: none"> <li>- ชุมชนขาดความเข้มแข็ง และความเข้าใจบทบาทของตนเองในเรื่องการมีส่วนร่วมและการรวมกลุ่ม</li> </ul>	<ul style="list-style-type: none"> <li>- จัดฝึกอบรม และทบทวนความรู้ให้กับอาสาสมัครป้องกันภัยฝ่ายพลเรือน</li> <li>- สร้างความรู้ความเข้าใจเกี่ยวกับการป้องกันภัยเบื้องต้น</li> </ul>	<ul style="list-style-type: none"> <li>- ข้อจำกัดจากสำนักงานตรวจเงินแผ่นดินเกี่ยวกับค่าตอบแทนอาสาสมัครป้องกันภัยฝ่ายพลเรือนที่ปฏิบัติหน้าที่เพื่ออำนวยความสะดวกให้กับประชาชน</li> </ul>

### ๓.๒ การประเมินสถานการณ์สภาพแวดล้อมภายนอกที่เกี่ยวข้อง

ภายใต้สมมติฐาน (๑) แนวโน้มการขยายตัวของเศรษฐกิจโลกเฉลี่ยร้อยละ ๓.๘ ในช่วงแผนพัฒนาฯ ฉบับที่ ๑๒ และร้อยละ ๔.๒ ในช่วงแผนพัฒนาฯ ฉบับที่ ๑๓ (๒) การลงทุนภาครัฐขยายตัวเฉลี่ยร้อยละ ๔ (๓)ราคาน้ำมันเฉลี่ย ๗๐-๙๐ ดอลลาร์ สรอ. ต่อบาร์เรลในช่วงแผนพัฒนาฯ ฉบับที่ ๑๒ และเฉลี่ย ๘๐-๑๐๐ ดอลลาร์ สรอ. ต่อบาร์เรลในช่วงแผนพัฒนาฯ ฉบับที่ ๑๓ (๔) ผลผลิตภาพการผลิตรวมขยายตัวร้อยละ ๒.๑ โดยผลิตภาพการผลิตภาคเกษตรหดตัวต่อเนื่องเฉลี่ยร้อยละ ๐.๘ ภาคอุตสาหกรรมขยายตัวเฉลี่ยร้อยละ ๒.๐ และภาคบริการขยายตัวเฉลี่ยร้อยละ ๓.๐ (๕) การลงทุนภาคเอกชนขยายตัวเฉลี่ยร้อยละ ๕ และ (๖) กำลังแรงงานลดลงเฉลี่ยร้อยละ ๐.๒ และร้อยละ ๐.๗ ในช่วงแผนพัฒนาฯ ฉบับที่ ๑๒ และ ๑๓ ตามลำดับ ภายใต้สมมติฐานเหล่านี้ เศรษฐกิจไทยในช่วง ๑๐ ปีข้างหน้ามีแนวโน้มที่จะขยายตัวเฉลี่ยร้อยละ ๓.๓-๔.๓ โดยมีค่ากลางของการประมาณการร้อยละ ๓.๘ ซึ่งทำให้เศรษฐกิจไทยจะสามารถขยับฐานะขึ้นเป็นประเทศรายได้สูงในช่วงปี ๒๕๗๑ (ในกรณีเศรษฐกิจขยายตัวเฉลี่ยร้อยละ ๔.๓ - ๒๕๗๔) (ในกรณีเศรษฐกิจขยายตัวเฉลี่ยร้อยละ ๓.๓) การขยายตัวในกรณีฐานดังกล่าวทำให้เศรษฐกิจไทยมีความเสี่ยงที่จะตกอยู่ภายใต้กับดักประเทศรายได้ปานกลางอย่างถาวรมากขึ้น เมื่อคำนึงถึงเงื่อนไขในระยะยาว โดยเฉพาะ (๑) การลดลงของกำลังแรงงานที่จะหดตัวเร่งขึ้นเป็นเฉลี่ยร้อยละ ๑.๐ ในช่วงแผนพัฒนาฯ ฉบับที่ ๑๔ ซึ่งจะเป็ปัจจัยถ่วงต่อการขยายตัวทางเศรษฐกิจมากขึ้น (๒) ชีตความสามารถด้านการคิดค้นเทคโนโลยีและนวัตกรรมซึ่งเป็นสิ่งจำเป็นในการยกระดับฐานะประเทศเข้าสู่การเป็นประเทศรายได้สูงจะลดลงตามการเพิ่มขึ้นของสัดส่วนของประชากรผู้สูงอายุ (๓) จำนวนประชากรรวมจะเริ่มลดลงในปี ๒๕๗๐ ซึ่งส่งผลให้อุปสงค์และการผลิตเพื่อตอบสนองความต้องการในประเทศขยายตัวช้าลง (๔) การเพิ่มขึ้นของขีดความสามารถในการแข่งขันของประเทศต่างๆ ที่การปรับตัวเข้าสู่สังคมผู้สูงอายุช้ากว่าไทย (๕) ภาระการใช้จ่ายเพื่อดูแลผู้สูงอายุเพิ่มขึ้นทำให้การจัดสรรงบประมาณเพื่อการพัฒนาประเทศเพื่อยกระดับฐานะการพัฒนาประเทศมีข้อจำกัดมากขึ้น (๖) เกณฑ์รายได้ขั้นต่ำสำหรับการเป็นประเทศรายได้ขั้นสูงปรับตัวเพิ่มขึ้นเฉลี่ยประมาณ ๑๐๐-๒๐๐ ดอลลาร์ สรอ. ต่อคนต่อปีตามการเพิ่มขึ้นของรายได้และมาตรฐานการครองชีพของประเทศสำคัญๆ เงื่อนไขดังกล่าวทำให้ประเทศไทยมีความเสี่ยงที่จะไม่สามารถหารายได้ที่เพียงพอในการที่จะทำให้คนไทยได้รับการพัฒนาอย่างเต็มศักยภาพ มีความภาคภูมิใจ มีเกียรติและศักดิ์ศรีในประชาคมภูมิภาคและในเวทีโลก

#### การเข้าสู่สังคมผู้สูงอายุ

การเข้าสู่สังคมผู้สูงอายุของประเทศไทยส่งผลให้อัตราการพึ่งพิงของประชากรวัยแรงงานต้องแบกรับการดูแลผู้สูงอายุเพิ่มสูงขึ้น โดยในปี ๒๕๕๓ มีประชากรวัยแรงงาน ๕ คนที่มีศักยภาพแบกรับผู้สูงอายุ ๑ คน และคาดการณ์ว่าในปี ๒๕๘๓ จะเหลือประชากรวัยแรงงานเพียง ๑.๗ คนแบกรับผู้สูงอายุ ๑ คน การขาดแคลนกำลังแรงงานทำให้ต้องนำเข้าแรงงานไร้ทักษะจากประเทศเพื่อนบ้าน ซึ่งส่งผลกระทบต่อตลาดแรงงานไทยในด้านการยกระดับรายได้และทักษะฝีมือแรงงานจะช้าลง ผลิตภาพแรงงานไทยอาจเพิ่มขึ้นช้า ปัญหาการค้ำมนุษย์ และการขาดการคุ้มครองทางสังคมขั้นพื้นฐานที่จำเป็น ซึ่งจะเป็นปัญหาต่อเนื่องที่ส่งผลกระทบต่อคุณภาพชีวิตของคนไทย อาทิ อาชญากรรม โรคระบาด และภาระทางการคลังของระบบบริการทางสังคม อย่างไรก็ตาม นับเป็นโอกาสในการพัฒนาสินค้าและบริการ ธุรกิจบริการที่เหมาะสมกับกลุ่มผู้สูงอายุที่เพิ่มขึ้นเป็นตัวเลขเบื้องต้น สศช. จะคำนวณใหม่อีกครั้งเมื่อการปรับปรุงฐานข้อมูลในแบบจำลองเสร็จสมบูรณ์เกณฑ์ขั้นต่ำในปี ๒๕๔๖ ซึ่งอยู่ที่ ๑๒,๗๔๕ ดอลลาร์ สรอ. ต่อคนต่อปี



### ความเหลื่อมล้ำ

ความเหลื่อมล้ำเป็นปัญหาสำคัญในสังคมไทยทั้งความเหลื่อมล้ำด้านรายได้ โอกาสการเข้าถึงบริการภาครัฐและการเข้าถึงทรัพยากรธรรมชาติ นำไปสู่ความขัดแย้งในสังคม และเป็นอุปสรรคต่อการพัฒนาประเทศที่ลดทอนความเข้มแข็งทางเศรษฐกิจและความมั่นคงทางสังคม จากการกระจายรายได้และผลประโยชน์ของการพัฒนาไปยังกลุ่มคนต่างๆ ในสังคม บางพื้นที่และบางสาขาการผลิตไม่ทั่วถึงเป็นธรรม ผลประโยชน์ส่วนใหญ่ตกอยู่ในกลุ่มที่มีโอกาสและรายได้สูง ทำให้สัดส่วนรายได้ระหว่างกลุ่มคนร้อยละ ๑๐ ของประชากรกับกลุ่มคนจนร้อยละ ๑๐ ของประชากร มีความแตกต่างกันถึง ๓๔.๙ เท่า ในปี ๒๕๕๖ นอกจากนี้ความเหลื่อมล้ำยังส่งผลให้เกิดปัญหาต่างๆ อาทิ ปัญหาการทุจริตคอร์รัปชัน คนยากจนขาดโอกาส การเข้าถึงบริการการศึกษาและสาธารณสุขที่มีคุณภาพอย่างเท่าเทียม การแย่งชิงทรัพยากร การรับรู้ข้อมูลข่าวสารปัญหาอาชญากรรมและยาเสพติด

### ความเป็นเมือง

การเปลี่ยนแปลงพื้นที่ชนบทไปสู่ความเป็นเมืองมีแนวโน้มเพิ่มขึ้นเพื่อลดความแออัดของเมืองหลวงและเมืองหลัก อันเป็นการกระจายความเจริญสู่พื้นที่อื่นๆ จึงจำเป็นที่จะต้องมีการลงทุนโครงสร้างพื้นฐาน การจัดบริการสาธารณะเพื่อรองรับการเติบโตของเมือง การใช้ประโยชน์ของทรัพยากรท้องถิ่นทั้งปัจจัยการผลิตและแรงงานไปสู่ภาคการค้า บริการ และอุตสาหกรรม ตลอดจนการแสวงหาเทคโนโลยีใหม่ๆ ที่จะช่วยลดผลกระทบต่อสิ่งแวดล้อม ซึ่งจะส่งผลกระทบต่อารลดลงและความเสื่อมโทรมของทรัพยากรท้องถิ่น การลดลงของแรงงานในภาคเกษตร รวมทั้งปัญหาการบริหารจัดการขยะทั้งขยะชุมชนและอุตสาหกรรม ทั้งนี้ การเพิ่มขึ้นของประชากรและแรงงานในพื้นที่อาจส่งผลกระทบต่อเปลี่ยนแปลงของวิถีชีวิตและวัฒนธรรมท้องถิ่น อย่างไรก็ตาม การผลิตและกิจกรรมทางเศรษฐกิจที่มีขนาดใหญ่ขึ้นเพื่อตอบสนองความต้องการคนในเมืองที่มากขึ้น จะส่งผลให้เกิดการประหยัดจากขนาด การขนส่งมีต้นทุนต่ำลง และการลงทุนในระบบสาธารณูปโภคจะมีความคุ้มค่ามากขึ้น นอกจากนี้ ความต้องการแรงงานที่มากขึ้นจะมีส่วนเอื้อหรือทำให้จำเป็นต้องมีการจัดตั้งสถาบันการศึกษาในพื้นที่เพื่อตอบสนองความต้องการของสถานประกอบการที่มีจำนวนมาก

### การบริหารจัดการภาครัฐ

(๑) ร่างรัฐธรรมนูญแห่งราชอาณาจักรไทย พ.ศ. ๒๕๕๘ วางกรอบด้านการบริหารจัดการภาครัฐ เอื้อต่อการพัฒนาธรรมาภิบาลภาครัฐ ร่างรัฐธรรมนูญแห่งราชอาณาจักรไทย พ.ศ. ๒๕๕๘ มีมาตราสำคัญๆ ที่จะช่วยสนับสนุนให้การบริหารจัดการและการปรับปรุงประสิทธิภาพกลไกการพัฒนา อาทิ มาตรา ๖๙ หน่วยงานของรัฐ องค์การเอกชน หรือองค์กรใดที่ดำเนินกิจกรรมโดยใช้เงินแผ่นดิน มีหน้าที่ต้องเปิดเผยข้อมูลเกี่ยวกับการดำเนินการดังกล่าวต่อสาธารณะ เพื่อให้พลเมืองได้ติดตามและตรวจสอบมาตรา ๘๒ รัฐต้องดำเนินการตามแนวนโยบายพื้นฐานแห่งรัฐ และต้องจัดระบบงานราชการและงานของรัฐอย่างอื่น ให้เป็นไปตามหลักธรรมาภิบาล พัฒนาและสร้างโอกาสเพื่อลดความเหลื่อมล้ำและสร้างความเป็นธรรมอย่างยั่งยืน กระจายอำนาจและจัดการกิจ อำนาจหน้าที่ และขอบเขตความรับผิดชอบที่ชัดเจนระหว่างราชการส่วนกลาง ส่วนภูมิภาค และส่วนท้องถิ่น รวมทั้งมีกลไกป้องกันและขจัดการทุจริตและประพฤติมิชอบที่มีประสิทธิภาพทั้งในภาครัฐและภาคเอกชน ฯลฯ มาตรา ๘๙ รัฐต้องดำเนินนโยบายการเงิน การคลัง และงบประมาณภาครัฐ โดยยึดหลักการรักษาวินัยและความยั่งยืนทางการคลัง และการใช้จ่ายเงินแผ่นดิน อย่างคุ้มค่า จัดให้มีระบบการเงินการคลังเพื่อสังคม มีระบบภาษีอากรที่มีความเป็นธรรม มีประสิทธิภาพ เกิดประโยชน์สูงสุดต่อประชาชน และสอดคล้องกับการเปลี่ยนแปลงทางเศรษฐกิจและสังคม

(๒) ภาคประชาสังคมให้ความสำคัญกับการบริหารจัดการของภาครัฐสถาบันทางสังคม อาทิ มูลนิธิ สถาบันการศึกษา หน่วยงานวิจัยต่างๆ นำเสนอผลการติดตาม วิเคราะห์ สังเคราะห์ เรื่องที่เกี่ยวกับการบริหารจัดการประเทศและการปรับปรุงประสิทธิภาพกลไกการพัฒนาทั้งประเด็นธรรมาภิบาล การทุจริตคอร์รัปชันทั้ง การคอร์รัปชันขนาดใหญ่และคอร์รัปชันภาคครัวเรือน การบริหารจัดการภาครัฐและการกระจายอำนาจ เพื่อ รายงานข้อค้นพบและข้อเสนอแนะสู่สาธารณะ เป็นแรงกดดันให้ผู้มีอำนาจภาครัฐหันมาพิจารณา ทบทวน แนวนโยบาย มาตรการ และกลไกการทำงานต่างๆ ให้เหมาะสมมากขึ้น

## **บริบทภายนอก**

### **การเข้าสู่สังคมผู้สูงอายุของโลก**

องค์การสหประชาชาติประเมินสถานการณ์ว่าในช่วงปี ๒๕๔๔-๒๖๔๓ (ค.ศ. ๒๐๐๑-๒๑๐๐) จะเป็นศตวรรษแห่งผู้สูงอายุ หมายถึงการมีประชากรอายุ ๖๐ ปีขึ้นไปมากกว่าร้อยละ ๑๐ ของประชากรรวมทั่วโลก โดยประเทศที่พัฒนาแล้วจะใช้ระยะเวลาที่ค่อนข้างยาวนานในการเข้าสู่สังคมผู้สูงอายุเช่น ญี่ปุ่น อเมริกา ยุโรป ขณะที่กลุ่มประเทศกำลังพัฒนาจะมีระยะเวลาเปลี่ยนแปลงโครงสร้างประชากรดังกล่าวค่อนข้างสั้นกว่า สะท้อนถึงระยะเวลาในการเตรียมความพร้อมเพื่อรองรับสังคมผู้สูงอายุที่สั้นกว่าประเทศพัฒนาแล้วค่อนข้างมาก โดยการเป็นสังคมผู้สูงอายุจะส่งผลให้มีการขาดแคลนแรงงานในประเทศ และมีการเคลื่อนย้ายแรงงานต่างด้าวมากขึ้น นอกจากนี้ มีความต้องการสินค้าและบริการที่เหมาะสมกับผู้สูงอายุมากขึ้น นับเป็นโอกาสอย่างมากสำหรับประเทศไทยที่จะพัฒนาด้านธุรกิจและลงทุนด้านการค้าและบริการ ด้านการท่องเที่ยว ที่พักอาศัย การให้บริการสุขภาพในรูปแบบต่างๆ รวมทั้งเป็นโอกาสของแรงงานไทยในการไปทำงานในประเทศที่พัฒนาแล้ว

### **การปรับเปลี่ยนด้านเทคโนโลยีและนวัตกรรมที่รวดเร็ว**

การปรับเปลี่ยนที่รวดเร็วด้านเทคโนโลยีและนวัตกรรมส่งผลให้เกิดการเปลี่ยนแปลงในรูปแบบการผลิตและการค้าที่มีการใช้เทคโนโลยีมาช่วยในการเพิ่มประสิทธิภาพการผลิต การพาณิชย์อิเล็กทรอนิกส์ กลายเป็นรูปแบบการค้าที่มีบทบาทมากขึ้น มีการยกระดับกระบวนการผลิตแบบอัตโนมัติไปสู่การใช้เทคโนโลยีที่ผสมผสานระหว่าง Information Technology กับ Operational Technology หรือที่เรียกว่า Internet of Things (เทคโนโลยีอินเทอร์เน็ตที่เชื่อมอุปกรณ์และ เครื่องมือต่างๆ เช่น โทรศัพท์มือถือรถยนต์ ตู้เย็น โทรทัศน์ และอื่นๆ เข้าไว้ด้วยกัน) เพื่อผลิตสินค้าตามความต้องการของผู้บริโภคยุคคนมากยิ่งขึ้น โดยหากภาคการผลิตที่ปรับตัวตามการเปลี่ยนแปลงของเทคโนโลยีไม่ทัน ขาดการลงทุนด้านการวิจัยและพัฒนา และนวัตกรรม จะทำให้ความสามารถในการแข่งขันลดลง

### **ความเชื่อมโยงกับเศรษฐกิจในระดับภูมิภาคและระดับโลกที่สูงขึ้น**

(๑) แนวโน้มการพัฒนาเศรษฐกิจของประเทศเพื่อนบ้านมีการพัฒนาระบบเศรษฐกิจและเขตเศรษฐกิจพิเศษภายในประเทศ ซึ่งจะมีผลต่อทิศทางการวางแผนพัฒนาด้านโครงสร้างพื้นฐานของประเทศไทย ตลอดจนการปรับเปลี่ยนกฎ ระเบียบ กติกา ด้านการค้าการลงทุนที่มุ่งเน้นให้ความสำคัญกับเรื่องความโปร่งใส และสิ่งแวดล้อมมากขึ้น

(๒) การเปิดเสรีภายใต้ข้อตกลงประชาคมเศรษฐกิจอาเซียนในปี ๒๕๕๘ จะนำมาซึ่งโอกาสที่สำคัญๆ หลายประการต่อการยกระดับศักยภาพการขยายตัวของเศรษฐกิจไทย ได้แก่ ๑) การลดข้อจำกัดในด้านอุปสงค์ในประเทศ ๒) โอกาสในการใช้ปัจจัยการผลิตและแรงงานสำหรับการพัฒนาภาคเกษตรและอุตสาหกรรมที่ใช้แรงงานและวัตถุดิบเข้มข้นในการเพิ่มขีดความสามารถในการแข่งขันและพัฒนาตนเองไปสู่ระดับการผลิตที่สูงขึ้นทั้งการผลิตในประเทศและการใช้ฐานการผลิตในประเทศเพื่อนบ้านและ ๓) โอกาสในการใช้ความได้เปรียบด้านสถานที่ตั้งและด้านโครงสร้างพื้นฐานและโลจิสติกส์ในการขับเคลื่อนเศรษฐกิจให้เป็นศูนย์กลางทางด้านการบริการและการผลิตภาคอุตสาหกรรมอนาคตในอนุภูมิภาคและในภูมิภาคในระยะต่อไป

(๓) การเปิดเสรีทางการค้ากับประเทศที่พัฒนาแล้ว จะมีการนำประเด็นด้านมาตรฐานของการค้าและบริการมาเป็นข้อกีดกันทางการค้าซึ่งผู้ประกอบการภายในประเทศโดยเฉพาะวิสาหกิจขนาดกลางและขนาดย่อมต้องปรับตัวเพื่อพัฒนาผลผลิตและการผลิตและรูปแบบธุรกิจ พัฒนามาตรฐานของอุตสาหกรรม ตลอดจนพัฒนาสินค้าที่เป็นมิตรต่อสิ่งแวดล้อมและมีความรับผิดชอบต่อสังคม/ชุมชนมากขึ้นโดยแรงเหวี่ยงจากกระแสการเปิดเสรีทางการค้าจะก่อให้เกิดการเคลื่อนย้ายเงินทุน แนวโน้มราคาสินค้าเกษตรและสินค้าขั้นปฐมแรงกดดันจากการเพิ่มขึ้นของขีดความสามารถในการแข่งขันของประเทศต่างๆ ในอนุภูมิภาคโดยเฉพาะในการผลิตสินค้าเกษตร สินค้ากึ่งทุนและเทคโนโลยีเข้มข้น รวมทั้งแนวนโยบายและมาตรการการพัฒนาของภาครัฐที่ยังไม่ทั่วถึง ยังมีแนวโน้มที่จะตอกย้ำปัญหาความเหลื่อมล้ำทางด้านรายได้ให้มีความรุนแรงมากขึ้นและเป็นอุปสรรคต่อการสร้างการเติบโตของเศรษฐกิจแบบทั่วถึง (Inclusive Growth) ซึ่งเป็นปัจจัยที่จำเป็นต่อการขยายตัวทางเศรษฐกิจที่ต่อเนื่องและยั่งยืน

(๔) ตลาดเงิน ตลาดทุน และเศรษฐกิจโลกยังมีความเสี่ยงที่จะผันผวนตลอดช่วงแผนฯ ๑๒ เนื่องจาก ๑) ผลกระทบจากการปรับทิศทางนโยบายการเงินในสหรัฐอเมริกาในช่วงต้นแผนพัฒนาฯ และแนวโน้มการปรับทิศทางนโยบายการเงินในยุโรปในช่วงกลางถึงปลายแผนพัฒนาฯ และ ๒) ปัญหาการสั่งสมหนี้สาธารณะในประเทศสำคัญ ในช่วงหลังวิกฤติเศรษฐกิจโลกที่มีความเสี่ยงจะพัฒนาไปสู่วิกฤติและสร้างผลกระทบต่อเสถียรภาพของระบบเศรษฐกิจและการเงินโลกหากมาตรการปฏิรูปในประเทศสำคัญ ของโลกไม่ประสบความสำเร็จอย่างเป็นรูปธรรม

(๕) ความเคลื่อนไหวของกระแสวัฒนธรรมโลก ความก้าวหน้าในการติดต่อสื่อสาร การขยายตัวของเครือข่ายทางสังคมออนไลน์ ส่งผลให้มีทั้งโอกาสและความเสี่ยง ต่อวิถีชีวิตทัศนคติ และความเชื่อในสังคม ตลอดจนความสัมพันธ์ระหว่างบุคคล กระบวนการเรียนรู้ และพฤติกรรมกรบริโภคของคนในประเทศ

### การเปลี่ยนแปลงสภาพภูมิอากาศ

(๑) การเปลี่ยนแปลงสภาพภูมิอากาศ (Climate Change) จะส่งผลกระทบต่อสถานการณ์ความเสื่อมโทรมของทรัพยากรธรรมชาติและสิ่งแวดล้อมให้มีความรุนแรงมากขึ้นอุณหภูมิของโลกเพิ่มขึ้น ทำให้เกิดความแห้งแล้งเป็นระยะเวลายาวนาน เกิดฝนขาดช่วง และมีฤดูกาลเปลี่ยนไป ส่งผลกระทบต่อความอุดมสมบูรณ์ของดิน ป่าไม้เกิดความเสื่อมโทรม แหล่งน้ำขาดแคลน ผลผลิตทางการเกษตรลดลง เกิดโรคระบาดในพืชและสัตว์ และอาจเกิดผลกระทบต่อสุขภาพของมนุษย์กรณีที่เกิดโรคระบาดใหม่ เกิดความเสี่ยงต่อการสูญเสียความหลากหลายทางชีวภาพ เช่น ระบบนิเวศป่าไม้ ระบบนิเวศชายฝั่ง พื้นที่ชุ่มน้ำ เกิดการกัดเซาะชายฝั่ง และการสูญเสียแนวปะการัง การสูญเสียความหลากหลายทางชีวภาพดังกล่าวข้างต้น จะส่งผลกระทบต่อความมั่นคงด้านอาหาร สุขภาพ พลังงาน และลดทอนขีดความสามารถในการพึ่งพาตนเองของชุมชน

(๒) การเปลี่ยนแปลงของสภาพภูมิอากาศยังส่งผลให้ภัยพิบัติทางธรรมชาติมีแนวโน้มเกิดบ่อยครั้งขึ้นและมีความรุนแรงมากขึ้น ทั้งอุทกภัย ภัยแล้ง แผ่นดินไหวและดินโคลนถล่ม ส่งผลกระทบต่อภาคการผลิต การพัฒนาอุตสาหกรรม และการพัฒนาเศรษฐกิจโดยรวมของประเทศ รวมทั้งวิถีการดำรงชีวิตของประชาชน นอกจากนี้ ข้อตกลงระหว่างประเทศเกี่ยวกับการเปลี่ยนแปลงสภาพภูมิอากาศจะทวีความเข้มข้นและเป็นแรงกดดันให้ประเทศไทยต้องเตรียมพร้อมรับการระลอกการปล่อยก๊าซเรือนกระจกภายใต้กระแสการแข่งขันทางการค้า

#### **วาระการพัฒนาของโลกภายหลัง ค.ศ. ๒๐๑๕ (Post ๒๐๑๕ Agenda)**

ประเด็นสำคัญของวาระการพัฒนาโลกภายหลัง ค.ศ. ๒๐๑๕ คือ การจัดทำเป้าหมายการพัฒนาที่ยั่งยืนในกรอบสหประชาชาติ (Sustainable Development Goals–SDGs) ในช่วงเวลา ๑๕ ปี โดยสหประชาชาติให้การรับรองแล้วเมื่อวันที่ ๑๐ กันยายน ๒๕๕๗ ประกอบด้วยเป้าประสงค์ (Goal) จำนวน ๑๗ ข้อ และเป้าหมาย (Target) จำนวน ๑๖๙ ข้อ ซึ่งจะส่งผลกระทบกับการวางแผนทางการพัฒนาประเทศในอนาคต ที่ต้องเน้นขจัดความยากจนให้หมดไป ประชาชนมีสุขภาพที่ดี มีระบบการศึกษา มีความเท่าเทียมกันทางเพศ ส่งเสริมการเติบโตทางเศรษฐกิจแบบยั่งยืน มีระบบโครงสร้างพื้นฐานที่รองรับการพัฒนาอุตสาหกรรมที่ยั่งยืน ลดความไม่เท่าเทียมกันทั้งภายในประเทศและระหว่างประเทศ มีรูปแบบการผลิตและการบริโภคแบบยั่งยืน เตรียมความพร้อมในการรับมือการเปลี่ยนแปลงสภาพภูมิอากาศ สงวนรักษาทรัพยากรธรรมชาติและ ความหลากหลายทางชีวภาพ มีการจัดการทรัพยากรทางทะเลอย่างยั่งยืน ส่งเสริมให้สังคมมีความสุข มีความยุติธรรมและส่งเสริมความเป็นหุ้นส่วนเพื่อ



### ส่วนที่ ๓

การนำแผนพัฒนาท้องถิ่นไปสู่การปฏิบัติ  
(แผนพัฒนาท้องถิ่น พ.ศ. ๒๕๖๑ - ๒๕๖๕)

ส่วนที่ ๓

การนำแผนพัฒนาท้องถิ่นไปสู่การปฏิบัติ

๑. ยุทธศาสตร์การพัฒนาและแผนงาน

ที่	ยุทธศาสตร์	ด้าน	แผนงาน	หน่วยงาน รับผิดชอบหลัก	หน่วยงาน สนับสนุน
๑	การพัฒนาด้านโครงสร้างพื้นฐาน	ก่อสร้างและปรับปรุง บำรุงถนน สะพาน ทางระบายน้ำ	แผนงาน อุตสาหกรรมและ การโยธา	กองช่าง	อบต. สุขสวัสดิ์
		ระบบสาธารณูปโภค ด้าน แหล่งน้ำ ระบบประปา	แผนงาน อุตสาหกรรมและ การโยธา	กองช่าง	
		ระบบสาธารณูปโภคด้าน ไฟฟ้า แสงสว่าง	แผนงานเคหะและ ชุมชน	กองช่าง	
๒	งานส่งเสริมคุณภาพชีวิตและ เศรษฐกิจของชุมชน	การส่งเสริมอาชีพให้แก่ ประชาชน	แผนงานพัฒนา สังคม	สำนักปลัด	
		ส่งเสริมการเกษตรและ เกษตรอินทรีย์	แผนงานเกษตร	สำนักปลัด	
		การสงเคราะห์ พัฒนา คุณภาพชีวิต เด็ก สตรี คนชรา และผู้ด้อยโอกาส	แผนงานสังคม สงเคราะห์	สำนักปลัด	
		กีฬา และนันทนาการ	แผนงานการศึกษา	การศึกษา	
		การศึกษาในระบบ	แผนงานการศึกษา	การศึกษา	
		สาธารณสุข	แผนงานสาธารณสุข	สำนักปลัด	
๓	การจัดระเบียบชุมชนและการ รักษาความสงบเรียบร้อย	การส่งเสริมประชาธิปไตย การป้องกันสาธารณภัย ความสงบเรียบร้อย และ ความปลอดภัย	แผนงานการรักษา ความสงบภายใน	สำนักปลัด	
๔	การพัฒนาด้านการบริหารจัดการ ธรรมชาติและสิ่งแวดล้อม	การสร้างจิตสำนึก ตระหนัก ในการจัดการธรรมชาติ สิ่งแวดล้อมและขยะมูลฝอย	แผนงานเกษตรและ ป้องกันและบรรเทา สาธารณภัย	สำนักปลัด	
๕	ศิลปะ วัฒนธรรม จารีต ประเพณีและภูมิปัญญาท้องถิ่น	การส่งเสริมศิลปวัฒนธรรม จารีตประเพณี และภูมิปัญญา ท้องถิ่น	แผนงานการศาสนา วัฒนธรรมและ นันทนาการ	กองการศึกษา	
๖	การบริการการจัดการและบริการ ประชาชน	อาคาร สถานที่ วัสดุ อุปกรณ์ ของหน่วยงาน	แผนงานพัสดุ	ส่วนการคลัง	
		การส่งเสริมพัฒนาศักยภาพ ของบุคลากรและหน่วยงาน	แผนงานบริหารงาน บุคคล	สำนักปลัด	
		ส่งเสริมความรู้ความเข้าใจ เกี่ยวกับกิจการของ หน่วยงานและการมีส่วนร่วม ของประชาชน	แผนงานบริหารงาน บุคคล	สำนักปลัด	

แผนพัฒนาท้องถิ่น (พ.ศ.๒๕๖๑-๒๕๖๕) องค์การบริหารส่วนตำบลสุขสวัสดิ์

ที่	ยุทธศาสตร์	ด้าน	แผนงาน	หน่วยงาน รับผิดชอบหลัก	หน่วยงาน สนับสนุน
๖	การบริการการจัดการและบริการ ประชาชน	การจัดเก็บรายได้ของ อบต.	แผนงานจัดเก็บ รายได้	ส่วนการคลัง	อบต. สุขสวัสดิ์
รวม	๖ ยุทธศาสตร์	๑๗ ด้าน	๑๐ แผนงาน	๔ สำนัก/กอง	



๒.บัญชีโครงการพัฒนาท้องถิ่น

แบบสรุปโครงการพัฒนา  
แผนพัฒนาท้องถิ่น (พ.ศ. ๒๕๖๑ - ๒๕๖๕)  
องค์การบริหารส่วนตำบลสุขสวัสดิ์

ยุทธศาสตร์	ปี ๒๕๖๑		ปี ๒๕๖๒		ปี ๒๕๖๓		ปี ๒๕๖๔		ปี ๒๕๖๕		รวม ๕ ปี	
	จำนวนโครงการ	งบประมาณ (บาท)	จำนวนโครงการ	งบประมาณ (บาท)	จำนวนโครงการ	งบประมาณ (บาท)	จำนวนโครงการ	งบประมาณ (บาท)	จำนวนโครงการ	งบประมาณ (บาท)	จำนวนโครงการ	งบประมาณ (บาท)
๑)ยุทธศาสตร์												
๑.๑ แผนงาน	๒๖	๓,๐๐๙,๑๐๐	๖๑	๑๑,๓๘๔,๔๐๐	๑๐๙	๓๕,๖๖๑,๙๐๐	๑๒๒	๔๓,๐๕๗,๙๐๐	๗๗	๓๖,๕๕๕,๖๐๐	๓๙๕	๑๒๙,๖๖๘,๙๐๐
อุตสาหกรรมและการโยธา	๔	๓๘๕,๐๐๐	๑๗	๑,๗๐๗,๕๐๐	๒๖	๔,๐๔๓,๙๐๐	๔๔	๗,๑๙๙,๖๕๐	๔๔	๓,๗๗๘,๔๐๐	๙๕	๑๗,๑๑๔,๔๕๐
๑.๒ แผนงานเกษตรและชุมชน												
รวม	๓๐	๓,๓๙๔,๑๐๐	๗๘	๑๓,๐๙๑,๙๐๐	๑๓๕	๓๙,๗๐๕,๘๐๐	๑๖๖	๕๐,๒๕๗,๕๕๐	๑๒๑	๔๐,๓๓๔,๐๐๐	๕๙๐	๑๔๖,๗๘๓,๓๕๐
๒)ยุทธศาสตร์												
๒.๑ แผนการส่งเสริมอาชีพแก่ประชาชน	๓	๒๔๐,๐๐๐	๓	๒๔๐,๐๐๐	๔	๓๙๐,๐๐๐	๔	๓๙๐,๐๐๐	๔	๓๙๐,๐๐๐	๑๘	๑,๖๕๐,๐๐๐
๒.๒แผนส่งเสริมการเกษตรและเกษตรอินทรีย์	๔	๒๒๐,๐๐๐	๔	๒๒๐,๐๐๐	๔	๒๒๐,๐๐๐	๔	๒๒๐,๐๐๐	๔	๒๒๐,๐๐๐	๒๐	๑,๑๐๐,๐๐๐
๒.๓แผนงานการสังเคราะห์พัฒนาคุณภาพชีวิต เด็ก สตรี คนชรา และผู้ด้อยโอกาส	๙	๙,๕๙๐,๐๐๐	๙	๙,๕๙๐,๐๐๐	๙	๙,๕๙๐,๐๐๐	๙	๙,๕๙๐,๐๐๐	๙	๙,๕๙๐,๐๐๐	๔๕	๔๗,๙๕๐,๐๐๐
๒.๔แผนงานกีฬาและนันทนาการ	๖	๙๐๐,๐๐๐	๖	๙๐๐,๐๐๐	๖	๙๐๐,๐๐๐	๖	๙๐๐,๐๐๐	๖	๙๐๐,๐๐๐	๓๐	๔,๕๐๐,๐๐๐
๒.๕แผนงานการศึกษาในระบบ	๙	๔,๑๑๕,๐๐๐	๙	๔,๑๑๕,๐๐๐	๙	๔,๑๑๕,๐๐๐	๙	๔,๑๑๕,๐๐๐	๙	๔,๑๑๕,๐๐๐	๔๕	๒๐,๕๗๕,๐๐๐
๒.๖แผนงานสาธารณสุข	๖	๘๑๗,๗๘๗	๘	๘๗๙,๗๘๗	๑๑	๙๖๙,๗๘๗	๑๑	๙๖๙,๗๘๗	๑๑	๙๖๙,๗๘๗	๑๑	๔,๖๐๖,๙๓๕
รวม	๓๗	๑๒,๑๗๙,๒๘๗	๓๙	๑๕,๙๔๔,๗๘๗	๔๔	๑๖,๒๑๔,๗๘๗	๔๔	๑๖,๒๑๔,๗๘๗	๔๔	๑๖,๒๑๔,๗๘๗	๑๖๙	๗๖,๗๐๘,๔๓๕

ยุทธศาสตร์	ปี ๒๕๖๑		ปี ๒๕๖๒		ปี ๒๕๖๓		ปี ๒๕๖๔		ปี ๒๕๖๕		รวม ๕ ปี	
	จำนวนโครงการ	งบประมาณ (บาท)	จำนวนโครงการ	งบประมาณ (บาท)	จำนวนโครงการ	งบประมาณ (บาท)	จำนวนโครงการ	งบประมาณ (บาท)	จำนวนโครงการ	งบประมาณ (บาท)	จำนวนโครงการ	งบประมาณ (บาท)
๓)ยุทธศาสตร์ ๓.๑แผนงานการส่งเสริมประชาธิปไตย การป้องกันสาธารณสุขภัย ความสงบเรียบร้อยและความปลอดภัย	๘	๕๔๐,๐๐๐	๘	๕๔๐,๐๐๐	๑๑	๗๐๕,๐๐๐	๑๑	๗๐๕,๐๐๐	๑๑	๗๐๕,๐๐๐	๔๙	๓,๑๙๕,๐๐๐
<b>รวม</b>	<b>๘</b>	<b>๕๔๐,๐๐๐</b>	<b>๘</b>	<b>๕๔๐,๐๐๐</b>	<b>๑๒</b>	<b>๗๐๕,๐๐๐</b>	<b>๑๒</b>	<b>๗๐๕,๐๐๐</b>	<b>๑๒</b>	<b>๗๐๕,๐๐๐</b>	<b>๕๒</b>	<b>๓,๒๘๕,๐๐๐</b>
๔)ยุทธศาสตร์ ๔.๑แผนงานการสร้างจิตสำนึก ตระหนักในการจัดการทรัพยากรธรรมชาติและสิ่งแวดล้อม	๖	๒๗๐,๐๐๐	๘	๔๘๐,๐๐๐	๑๐	๖๑๐,๐๐๐	๑๐	๖๑๐,๐๐๐	๑๐	๖๑๐,๐๐๐	๔๔	๑,๙๖๐,๐๐๐
<b>รวม</b>	<b>๖</b>	<b>๒๗๐,๐๐๐</b>	<b>๘</b>	<b>๔๘๐,๐๐๐</b>	<b>๑๐</b>	<b>๖๑๐,๐๐๐</b>	<b>๑๐</b>	<b>๖๑๐,๐๐๐</b>	<b>๑๐</b>	<b>๖๑๐,๐๐๐</b>	<b>๔๔</b>	<b>๑,๙๖๐,๐๐๐</b>
๕)ยุทธศาสตร์ ๕.๑แผนงานส่งเสริมศิลปวัฒนธรรมจารีตประเพณีและภูมิปัญญาท้องถิ่น	๑๕	๔๑๙,๐๐๐	๑๖	๔๒๘,๐๐๐	๑๓	๔๓๓,๐๐๐	๑๓	๔๓๓,๐๐๐	๑๓	๔๓๓,๐๐๐	๗๐	๒,๑๔๖,๐๐๐
<b>รวม</b>	<b>๑๕</b>	<b>๔๑๙,๐๐๐</b>	<b>๑๖</b>	<b>๔๒๘,๐๐๐</b>	<b>๑๓</b>	<b>๔๓๓,๐๐๐</b>	<b>๑๓</b>	<b>๔๓๓,๐๐๐</b>	<b>๑๓</b>	<b>๔๓๓,๐๐๐</b>	<b>๗๐</b>	<b>๒,๑๔๖,๐๐๐</b>
๖)ยุทธศาสตร์ ๖.๑ แผนงานอาคารสถานที่วัสดุอุปกรณ์ของหน่วยงาน ๖.๒แผนงานการส่งเสริมพัฒนาศักยภาพของบุคลากร	๙	๑,๑๙๗,๐๐๐	๑๕	๒,๑๖๐,๐๐๐	๓๑	๕,๒๐๗,๐๐๐	๒๙	๕,๕๘๗,๐๐๐	๒๙	๕,๙๘๙,๐๐๐	๑๑๓	๒๐,๑๔๐,๐๐๐
	๙	๖๐๕,๐๐๐	๙	๑,๐๐๕,๐๐๐	๙	๑,๐๐๕,๐๐๐	๙	๑,๐๐๕,๐๐๐	๙	๑,๐๐๕,๐๐๐	๔๕	๔,๖๒๕,๐๐๐

ยุทธศาสตร์	ปี ๒๕๖๑		ปี ๒๕๖๒		ปี ๒๕๖๓		ปี ๒๕๖๔		ปี ๒๕๖๕		รวม ๕ ปี	
	จำนวนโครงการ	งบประมาณ (บาท)	จำนวนโครงการ	งบประมาณ (บาท)	จำนวนโครงการ	งบประมาณ (บาท)	จำนวนโครงการ	งบประมาณ (บาท)	จำนวนโครงการ	งบประมาณ (บาท)	จำนวนโครงการ	งบประมาณ (บาท)
๖)ยุทธศาสตร์												
๖.๓ แผนงานส่งเสริมความรู้ความเข้าใจเกี่ยวกับกิจการของหน่วยงานและการมีส่วนร่วมของประชาชน	๔	๑๔๐,๐๐๐	๓	๑๑๐,๐๐๐	๓	๑๑๐,๐๐๐	๓	๑๑๐,๐๐๐	๓	๑๑๐,๐๐๐	๑๖	๕๘๐,๐๐๐
๖.๔ แผนงานการจัดเก็บรายได้ของ อบต.	๑	๓๐๐,๐๐๐	๑	๓๐๐,๐๐๐	๑	๓๐๐,๐๐๐	๑	๓๐๐,๐๐๐	๑	๓๐๐,๐๐๐	๕	๑,๕๐๐,๐๐๐
<b>รวม</b>	<b>๒๓</b>	<b>๒,๒๔๒,๐๐๐</b>	<b>๒๘</b>	<b>๓,๕๗๕,๐๐๐</b>	<b>๔๔</b>	<b>๖,๗๒๒,๐๐๐</b>	<b>๔๒</b>	<b>๗,๐๐๒,๐๐๐</b>	<b>๔๒</b>	<b>๗,๐๐๒,๐๐๐</b>	<b>๑๗๙</b>	<b>๒๐,๗๒๖,๐๐๐</b>
<b>รวมทั้งสิ้น</b>	<b>๑๑๙</b>	<b>๑๙,๐๔๔,๓๘๗</b>	<b>๑๗๗</b>	<b>๓๓,๙๖๙,๖๘๗</b>	<b>๒๕๘</b>	<b>๖๔,๓๖๐,๐๐๐</b>	<b>๒๘๗</b>	<b>๗๕,๑๙๒,๓๓๗</b>	<b>๒๔๒</b>	<b>๖๕,๒๖๘,๗๘๗</b>	<b>๑,๑๖๓</b>	<b>๒๕๘,๐๑๕,๑๙๘</b>

๒.บัญชีโครงการพัฒนาท้องถิ่น

แบบ ผ. ๐๒

รายละเอียดโครงการพัฒนา  
แผนพัฒนาท้องถิ่น (พ.ศ. ๒๕๖๑ - ๒๕๖๕)  
องค์การบริหารส่วนตำบลสุขสวัสดิ์

- ก. ยุทธศาสตร์จังหวัดศรีสะเกษ ยุทธศาสตร์ที่ ๓ การพัฒนาโครงสร้างพื้นฐาน ทรัพยากรธรรมชาติและสิ่งแวดล้อม  
ข. ยุทธศาสตร์การพัฒนาขององค์การปกครองส่วนท้องถิ่นในเขตจังหวัดศรีสะเกษ ยุทธศาสตร์ที่ ๑ การพัฒนาโครงสร้างพื้นฐานทรัพยากรธรรมชาติและสิ่งแวดล้อม

๑. ยุทธศาสตร์ การพัฒนาด้านโครงสร้างพื้นฐาน

๑.๑ แผนงานอุตสาหกรรมและการโยธา

ที่	โครงการ	วัตถุประสงค์	เป้าหมาย (ผลผลิตโครงการ)	งบประมาณและที่ผ่านมา					ตัวชี้วัด (KPI)	ผลที่คาดว่าจะได้รับ	หน่วยงาน รับผิดชอบ หลัก
				๒๕๖๑ (บาท)	๒๕๖๒ (บาท)	๒๕๖๓ (บาท)	๒๕๖๔ (บาท)	๒๕๖๕ (บาท)			
๑	โครงการวางท่อระบายน้ำฝาชักภายในหมู่บ้านโพนปลัด จากบ้านนายวง ค่ำกลาง-บ้านนางดอน ศรีไทรกและบ้านนางชง อินพันธ์-สี่แยกวัดโพนปลัด	เพื่อระบายน้ำและทำให้น้ำไม่ท่วมขัง	กว้าง ๐.๖๐ ลึก ๐.๖๐ ม. ยาว ๑๔๔ ม.	๑๔๔,๐๐๐	-	-	-	-	๑ สาย	การระบายน้ำได้สะดวก รวดเร็ว	กองช่าง อบต.สุขสวัสดิ์
๒	โครงการปรับปรุงถนนดินลงลูกรังสายร่องจ้งเจริญด้านทิศตะวันตกจากแยกถนนสายโพนปลัด/เขวา-เขตตำบลปราสาทเขย	เพื่อให้ประชาชนมีถนนสัญจรสะดวกมากขึ้น	กว้าง ๔.๐๐ ยาว ๗๐๐ ม. หนาเฉลี่ย ๐.๑๐ ม.	๙๓,๗๐๐	-	๙๓,๗๐๐	๙๓,๗๐๐	๙๓,๗๐๐-	๑ สาย	ประชาชนได้รับความสะดวกในการสัญจร	กองช่าง อบต.สุขสวัสดิ์
๓.	โครงการก่อสร้างร่องระบายคอนกรีตเสริมเหล็กบ้านโพนปลัด หมู่ที่ ๑ จากบ้านนางสงบ-บ้านนายพิน สมร่าง	เพื่อระบายน้ำและทำให้น้ำไม่ท่วมขัง	กว้าง ๐.๔๐ ม. ยาว ๓๐๐ ม. ลึก ๐.๔๐ ม.	-	๓๗๒,๖๐๐-	๓๗๒,๖๐๐-	-	-	๑ สาย	การระบายน้ำได้สะดวก รวดเร็ว	กองช่าง อบต.สุขสวัสดิ์

ก. ยุทธศาสตร์จังหวัดศรีสะเกษ ยุทธศาสตร์ที่ ๓ การพัฒนาโครงสร้างพื้นฐาน ทรัพยากรธรรมชาติและสิ่งแวดล้อม

ข. ยุทธศาสตร์การพัฒนาขององค์กรปกครองส่วนท้องถิ่นในเขตจังหวัดศรีสะเกษ ยุทธศาสตร์ที่ ๑ การพัฒนาโครงสร้างพื้นฐานทรัพยากรธรรมชาติและสิ่งแวดล้อม

๑. ยุทธศาสตร์ การพัฒนาด้านโครงสร้างพื้นฐาน

๑.๑ แผนงานอุตสาหกรรมและการโยธา

ที่	โครงการ	วัตถุประสงค์	เป้าหมาย (ผลผลิตโครงการ)	งบประมาณและที่ผ่านมา					ตัวชี้วัด (KPI)	ผลที่คาดว่าจะได้รับ	หน่วยงาน รับผิดชอบ หลัก
				๒๕๖๑ (บาท)	๒๕๖๒ (บาท)	๒๕๖๓ (บาท)	๒๕๖๔ (บาท)	๒๕๖๕ (บาท)			
๔.	โครงการขุดลอกหนองน้ำ จิ่งเอิญบ้านโพนปลัดหมู่ที่ ๑	เพื่อให้ประชาชน มีน้ำเพื่อ การเกษตรและ การอุปโภค - บริโภค	กว้าง ๕๐ ม. ยาว ๕๐ ม. ลึก ๓.๕๐ ม.	-	-	-	๒๕๘,๐๐๐	-	๑ แห่ง	เกษตรกรมีน้ำ สำหรับใช้ใน การเกษตร	กองช่าง อบต.สุขสวัสดิ์
๕.	โครงการปรับปรุงถนนดิน ลงลูกรังสายบ้านโพนปลัด จากบ้านนายบุญเกิด - เขต ตำบลพรหมสวัสดิ์	เพื่อให้ประชาชน มีถนนสัญจร สะดวกมากขึ้น	กว้าง ๔.๐๐ ม. ยาว ๑,๐๐๐ ม. สูงเฉลี่ย ๐.๑๐ ม.	-	-	๑๙๓,๐๐๐.-	-	๑๙๓,๐๐๐	๑ สาย	ประชาชนได้รับ ความสะดวกใน การสัญจร	กองช่าง อบต.สุขสวัสดิ์
๖	โครงการก่อสร้างถนน คสล. จากบ้านนายบัวเงิน-สี่แยก หมู่ที่๑	เพื่อให้ประชาชน มีถนนสัญจร สะดวกมากขึ้น	กว้าง ๔.๐๐ ม. ยาว ๒๐ ม. หนา ๐.๑๕ ม.	-	-	-	๖๑,๐๐๐	๖๑,๐๐๐	๑ สาย	ประชาชนได้รับ ความสะดวกใน การสัญจร	กองช่าง อบต.สุขสวัสดิ์
๗	โครงการก่อสร้างถนน คสล. จากบ้านนายเสี้ยน-บ้านนาง สำเนียง นัยเนตร หมู่ที่๑	เพื่อให้ประชาชน มีถนนสัญจร สะดวกมากขึ้น	กว้าง ๔ ม. ยาว ๓๐ เมตร หนา ๐.๑๕ เมตร	-	-	๙๑,๕๐๐	๙๑,๕๐๐	๙๑,๕๐๐	๑ สาย	ประชาชนได้รับ ความสะดวกใน การสัญจร	กองช่าง อบต.สุขสวัสดิ์

ก. ยุทธศาสตร์จังหวัดศรีสะเกษ ยุทธศาสตร์ที่ ๓ การพัฒนาโครงสร้างพื้นฐาน ทรัพยากรธรรมชาติและสิ่งแวดล้อม

ข. ยุทธศาสตร์การพัฒนาขององค์การปกครองส่วนท้องถิ่นในเขตจังหวัดศรีสะเกษ ยุทธศาสตร์ที่ ๑ การพัฒนาโครงสร้างพื้นฐานทรัพยากรธรรมชาติและสิ่งแวดล้อม

๑. ยุทธศาสตร์ การพัฒนาด้านโครงสร้างพื้นฐาน

๑.๑ แผนงานอุตสาหกรรมและการโยธา

ที่	โครงการ	วัตถุประสงค์	เป้าหมาย (ผลผลิต โครงการ)	งบประมาณและที่ผ่านมา					ตัวชี้วัด (KPI)	ผลที่คาดว่าจะได้รับ	หน่วยงาน รับผิดชอบหลัก
				๒๕๖๑ (บาท)	๒๕๖๒ (บาท)	๒๕๖๓ (บาท)	๒๕๖๔ (บาท)	๒๕๖๕ (บาท)			
๘	โครงการซ่อมแซมและปรับปรุงถนนคสล. สายบ้านโพนปลัด-บ้านหนองยาว-ถนนหนองแคน/จันลม	เพื่อให้ประชาชน มีถนนสัญจรสะดวกมากขึ้น	กว้าง ๕.๐๐ ม. ยาว ๔,๐๐๐ ม.	-	๓๐,๐๐๐-	๓๐,๐๐๐-	๓๐,๐๐๐-	๓๐,๐๐๐-	๑ สาย	ประชาชน ได้รับความ สะดวกใน การสัญจร	กองช่าง อบต.สุขสวัสดิ์
๙	โครงการเสริมสันฝายบ้านโพนปลัด หมู่ที่ ๑	เพื่อให้ประชาชนมีน้ำใช้เพื่อการเกษตร การอุปโภค บริโภค	สูง ๐.๕๐ ม. ยาว ๒๘ ม.	-	๑๕๐,๐๐๐	-	-	-	๑ สาย	เกษตรกรมีน้ำสำหรับ ทำ การเกษตร	กองช่าง อบต.สุขสวัสดิ์
๑๐	โครงการปรับปรุงถนนดินบ้านโพนปลัด จากบ้านนายพินสมร่าง – เขตต.ปราสาทเขย	เพื่อปรับปรุงถนนดินให้สามารถสัญจรไป – มา ได้สะดวกยิ่งขึ้น	กว้าง ๔.๐๐ ม. ยาว ๕๐๐ ม. หนาเฉลี่ย ๐.๑๐ ม.	-	-	๙๘,๐๐๐-	-	-	๑ สาย	ประชาชน ได้รับความ สะดวกใน การสัญจร	กองช่าง อบต.สุขสวัสดิ์
๑๑	โครงการปรับปรุงถนนดินลงลูกรังจากถนนโพนปลัด/หนองอิไทย-โคกตานวน หมู่ที่ ๑	เพื่อปรับปรุงถนนดินให้สามารถสัญจรไป – มา ได้สะดวกยิ่งขึ้น	กว้าง ๓ ม. ยาว ๑,๑๕๐ ม. หนาเฉลี่ย ๐.๑๐ ม.	-	-	๒๐๐,๐๐๐	๒๐๐,๐๐๐	๒๐๐,๐๐๐	๑ สาย	ประชาชน ได้รับความ สะดวกใน การสัญจร	กองช่าง อบต.สุขสวัสดิ์

ก. ยุทธศาสตร์จังหวัดศรีสะเกษ ยุทธศาสตร์ที่ ๓ การพัฒนาโครงสร้างพื้นฐาน ทรัพยากรธรรมชาติและสิ่งแวดล้อม

ข. ยุทธศาสตร์การพัฒนาขององค์กรปกครองส่วนท้องถิ่นในเขตจังหวัดศรีสะเกษ ยุทธศาสตร์ที่ ๑ การพัฒนาโครงสร้างพื้นฐานทรัพยากรธรรมชาติและสิ่งแวดล้อม

๑. ยุทธศาสตร์ การพัฒนาด้านโครงสร้างพื้นฐาน

๑.๑ แผนงานอุตสาหกรรมและการโยธา

ที่	โครงการ	วัตถุประสงค์	เป้าหมาย (ผลผลิต โครงการ)	งบประมาณและที่ผ่านมา					ตัวชี้วัด (KPI)	ผลที่คาดว่าจะได้รับ	หน่วยงาน รับผิดชอบหลัก
				๒๕๖๑ (บาท)	๒๕๖๒ (บาท)	๒๕๖๓ (บาท)	๒๕๖๔ (บาท)	๒๕๖๕ (บาท)			
๑๒	โครงการก่อสร้างร่องระบายน้ำ ท่อผ่าซีกจากบ้านนางปุ่น-บ้านนาย สงัด หมู่ที่ ๑	เพื่อระบายน้ำและทำ ให้น้ำไม่ท่วมขัง	กว้าง ๐.๖๐ ม. ยาว ๑๒๗ ม. ลึก ๐.๖๐ ม.	-	-	๒๕๔,๐๐๐	๒๕๔,๐๐๐	๒๕๔,๐๐๐	๑ สาย	การระบาย น้ำได้สะดวก รวดเร็ว	กองช่าง อบต.สุขสวัสดิ์
๑๓	โครงการก่อสร้างร่องระบายน้ำ คสล.จากสี่แยก-ถนนโพนปลัด/ จิ่งเอิญ	เพื่อระบายน้ำและทำ ให้น้ำไม่ท่วมขัง	กว้าง ๐.๖๐ ม. ยาว ๘๐ ม. ลึก ๐.๖๐ ม.	-	-	๑๖๐,๐๐๐	๑๖๐,๐๐๐	๑๖๐,๐๐๐	๑ สาย	การระบาย น้ำได้สะดวก รวดเร็ว	กองช่าง อบต.สุขสวัสดิ์
๑๔	โครงการก่อสร้างถนนดินลงลูกรัง ข้างคลองไส้ไก่ จากแยกถนนบ้าน โพนปลัด/บ้านเขวา - บ้านจิ่งเอิญ	เพื่อก่อสร้างถนนดินให้ สามารถสัญจรไป - มา ได้สะดวกยิ่งขึ้น	กว้าง ๓.๕๐ ม. ยาว ๑,๐๐๐ ม. สูงเฉลี่ย ๐.๘๐ ม.	-	-	-	๒๗๐,๐๐๐-	-	๑ สาย	ประชาชน ได้รับความ สะดวกใน การสัญจร	กองช่าง อบต.สุขสวัสดิ์
๑๕	โครงการวางท่อ คสล. พร้อมพื้น คอนกรีตภายในหมู่บ้านโพนปลัด บริเวณ สี่แยกบ้านนางพุดและ สามแยกบริเวณบ้านนางสมคิด หมู่ที่ ๑	เพื่อระบายน้ำและทำ ให้น้ำไม่ท่วมขัง	กว้าง ๐.๖๐ ม. ยาว ๘๐ ม. ลึก ๐.๖๐ ม.	-	-	๓๒,๐๐๐	๓๒,๐๐๐	-	๑ สาย	การระบาย น้ำได้สะดวก รวดเร็ว	กองช่าง อบต.สุขสวัสดิ์
๑๖	โครงการก่อสร้างถนน คสล.สาย บ้านเขวา หมู่ที่ ๒ - บ้านโพนปลัด	เพื่อให้ประชาชน มี ถนนสัญจรสะดวกมาก ขึ้น	กว้าง ๕.๐๐ ยาว ๗๐๐ ม. หนาเฉลี่ย ๐.๑๐ ม.	๑๔๗,๐๐๐	๓๐๐,๐๐๐-	-	-	-	๑ สาย	ประชาชน ได้รับความ สะดวกใน การสัญจร	กองช่าง อบต.สุขสวัสดิ์

ก. ยุทธศาสตร์จังหวัดศรีสะเกษ ยุทธศาสตร์ที่ ๓ การพัฒนาโครงสร้างพื้นฐาน ทรัพยากรธรรมชาติและสิ่งแวดล้อม

ข. ยุทธศาสตร์การพัฒนาขององค์กรปกครองส่วนท้องถิ่นในเขตจังหวัดศรีสะเกษ ยุทธศาสตร์ที่ ๑ การพัฒนาโครงสร้างพื้นฐานทรัพยากรธรรมชาติและสิ่งแวดล้อม

๑. ยุทธศาสตร์ การพัฒนาด้านโครงสร้างพื้นฐาน

๑.๑ แผนงานอุตสาหกรรมและการโยธา

ที่	โครงการ	วัตถุประสงค์	เป้าหมาย (ผลผลิต โครงการ)	งบประมาณและที่ผ่านมา					ตัวชี้วัด (KPI)	ผลที่คาดว่าจะได้รับ	หน่วยงาน รับผิดชอบ หลัก
				๒๕๖๑ (บาท)	๒๕๖๒ (บาท)	๒๕๖๓ (บาท)	๒๕๖๔ (บาท)	๒๕๖๕ (บาท)			
๑๗	โครงการก่อสร้างถนน คสล. สายหลังวัดโพนปลัด-บ้านจิ้งเอิญ	เพื่อให้ประชาชน สัญจรสะดวกมากขึ้น	กว้าง ๔ ม. ยาว ๑,๒๔๐ ม. หนา ๐.๑๕	-	-	-	๒,๒๔๐,๐๐๐	๒,๒๔๐,๐๐๐	๑ สาย	ประชาชน ได้รับความ สะดวกใน การสัญจร	กองช่าง อบต.สุขสวัสดิ์
๑๘	โครงการก่อสร้างร่องระบายน้ำ (คสล.) ภายในหมู่บ้าน เขวาทนกลางหมู่บ้าน หมู่ที่ ๒	เพื่อระบายน้ำและทำให้น้ำไม่ท่วมขัง	กว้าง ๐.๖๐ ม. ยาว ๗๘ ม. ลึก ๐.๖๐ ม.	๙๐,๕๐๐	๙๐,๕๐๐	๑๐๐,๐๐๐	๑๐๐,๐๐๐	-	๑ สาย	การระบาย น้ำได้สะดวก รวดเร็ว	กองช่าง อบต.สุขสวัสดิ์
๑๙	โครงการก่อสร้างถนน (คสล.) สายบ้านเขวา หมู่ที่ ๒ - บ้านโพนปลัด (ต่อโครงการเดิม)	เพื่อให้ประชาชน มีถนนสัญจรสะดวกมากขึ้น	กว้าง ๕.๐๐ ม. หนาเฉลี่ย ๐.๑๕ ม. ยาว ๕๓ ม.	-	๑๕๙,๐๐๐	-	-	-	๑ สาย	ประชาชน ได้รับความ สะดวกใน การสัญจร	กองช่าง อบต.สุขสวัสดิ์
๒๐	โครงการก่อสร้างถนนดินหน้าคอนกรีต ๒ ข้างทางบ้านเขวา หมู่ที่ ๒	เพื่อให้ประชาชนสัญจรไป-มาสะดวกรวดเร็ว	กว้าง ๓.๐๐ม. สูงเฉลี่ย ๓.๐๐ม. ยาว ๓๐ ม.	-	๖๐,๐๐๐ -	๖๐,๐๐๐ -	-	-	๑ สาย	ประชาชน ได้รับความ สะดวกใน การสัญจร	กองช่าง อบต.สุขสวัสดิ์



ก. ยุทธศาสตร์จังหวัดศรีสะเกษ ยุทธศาสตร์ที่ ๓ การพัฒนาโครงสร้างพื้นฐาน ทรัพยากรธรรมชาติและสิ่งแวดล้อม

ข. ยุทธศาสตร์การพัฒนาขององค์กรปกครองส่วนท้องถิ่นในเขตจังหวัดศรีสะเกษ ยุทธศาสตร์ที่ ๑ การพัฒนาโครงสร้างพื้นฐานทรัพยากรธรรมชาติและสิ่งแวดล้อม

๑. ยุทธศาสตร์ การพัฒนาด้านโครงสร้างพื้นฐาน

๑.๑ แผนงานอุตสาหกรรมและการโยธา

ที่	โครงการ	วัตถุประสงค์	เป้าหมาย (ผลผลิต โครงการ)	งบประมาณและที่ผ่านมา					ตัวชี้วัด (KPI)	ผลที่คาดว่าจะได้รับ	หน่วยงาน รับผิดชอบหลัก
				๒๕๖๑ (บาท)	๒๕๖๒ (บาท)	๒๕๖๓ (บาท)	๒๕๖๔ (บาท)	๒๕๖๕ (บาท)			
๒๑.	โครงการก่อสร้างถนนดินบ้าน เขวา-โนนขี้เหล็ก หมู่ที่ ๒	เพื่อให้ประชาชน มีถนน สัญจรสะดวกมากขึ้น	กว้าง ๔.๐๐ ม. สูงเฉลี่ย ๑.๐๐ ม. ยาว ๑,๐๐๐ ม.	-	๓๘๖,๐๐๐.-	๒๐๐,๐๐๐	๒๐๐,๐๐๐	-	๑ สาย	ประชาชน ได้รับความ สะดวกใน การสัญจร	กองช่าง อบต.สุขสวัสดิ์
๒๒.	โครงการก่อสร้างถนน คอนกรีต เสริมเหล็ก (คสล.) ภายใน หมู่บ้านเขวา ซอยหลังโรงเรียน บ้านเขวา	เพื่อให้ประชาชน มีถนน สัญจรสะดวกมากขึ้น	กว้าง ๔.๐๐ ม. หนาเฉลี่ย ๐.๑๕ ม. ยาว ๕๐ม.	-	๑๑๙,๐๐๐.-	-	-	-	๑ สาย	ประชาชน ได้รับความ สะดวกใน การสัญจร	กองช่าง อบต.สุขสวัสดิ์
๒๓	โครงการก่อสร้างถนน คอนกรีต เสริมเหล็ก (คสล.) สายบ้านเข วา - บ้านละออง หมู่ที่ ๒	เพื่อให้ประชาชน มีถนน สัญจรสะดวกมากขึ้น	กว้าง ๔.๐๐ ม. หนาเฉลี่ย ๐.๑๕ ม. ยาว ๓๐๐ ม.	-	-	-	๖๐๐,๐๐๐	-	๑ สาย	ประชาชน ได้รับความ สะดวกใน การสัญจร	กองช่าง อบต.สุขสวัสดิ์
๒๔	โครงการก่อสร้างถนน คสล. สายบ้านนายสมบัติ-บ้านนางนิ่ม หมู่ที่ ๒	เพื่อให้ประชาชน มีถนน สัญจรสะดวกมากขึ้น	กว้าง ๔.๐๐ ม. หนาเฉลี่ย ๐.๑๕ ม. ยาว ๓๕๐ ม.	-	-	-	-	๘๘๑,๐๐๐	๑ สาย	ประชาชน ได้รับความ สะดวกใน การสัญจร	กองช่าง อบต.สุขสวัสดิ์

ก. ยุทธศาสตร์จังหวัดศรีสะเกษ ยุทธศาสตร์ที่ ๓ การพัฒนาโครงสร้างพื้นฐาน ทรัพยากรธรรมชาติและสิ่งแวดล้อม

ข. ยุทธศาสตร์การพัฒนาขององค์กรปกครองส่วนท้องถิ่นในเขตจังหวัดศรีสะเกษ ยุทธศาสตร์ที่ ๑ การพัฒนาโครงสร้างพื้นฐานทรัพยากรธรรมชาติและสิ่งแวดล้อม

๑. ยุทธศาสตร์ การพัฒนาด้านโครงสร้างพื้นฐาน

๑.๑ แผนงานอุตสาหกรรมและการโยธา

ที่	โครงการ	วัตถุประสงค์	เป้าหมาย (ผลผลิต โครงการ)	งบประมาณและที่ผ่านมา					ตัวชี้วัด (KPI)	ผลที่คาดว่าจะได้รับ	หน่วยงาน รับผิดชอบหลัก
				๒๕๖๑ (บาท)	๒๕๖๒ (บาท)	๒๕๖๓ (บาท)	๒๕๖๔ (บาท)	๒๕๖๕ (บาท)			
๒๕	โครงการก่อสร้างถนน (คสล.) ภายในหมู่บ้านเขวาสยามัก ถนนสายบ้านโนนสว่าง หมู่ที่ ๒	เพื่อให้ประชาชน มีถนน สัญจรสะดวกมากขึ้น	กว้าง ๔.๐๐ ม. หนาเฉลี่ย ๐.๑๕ ม. ยาว ๕๓ ม.	-	-	-	-	๑๒๖,๐๐๐ -	๑ สาย	ประชาชน ได้รับความ สะดวกใน การสัญจร	กองช่าง อบต.สุขสวัสดิ์
๒๖	โครงการปรับปรุงถนนดินลง ลูกวังสายบ้านเขวาสยามัก หมู่ที่ ๒	เพื่อปรับปรุงถนนให้ดีขึ้น ในการสัญจรที่สะดวก ของประชาชน	กว้าง ๔.๐๐ม . หนาเฉลี่ย ๐.๑๐ ม. ยาว ๑,๐๐๐ ม.	-	-	-	-	๒๒๐,๐๐๐	๑ สาย	ประชาชน ได้รับความ สะดวกใน การสัญจร	กองช่าง อบต.สุขสวัสดิ์
๒๗	โครงการปรับปรุงถนนลูกรังลง หินคลุกสายประปาบ้านเขวาสยามักเขตตำบลปราสาทเยอ	เพื่อปรับปรุงถนนให้ดีขึ้น ในการสัญจรที่สะดวก ของประชาชน	กว้าง ๔.๐๐ม . หนาเฉลี่ย ๐.๑๐ ม. ยาว ๑,๐๐๐ ม.	-	-	๒๒๐,๐๐๐	-	-	๑ สาย	ประชาชน ได้รับความ สะดวกใน การสัญจร	กองช่าง อบต.สุขสวัสดิ์
๒๘	โครงการปรับปรุงถนนดินลง ลูกวังสายร่องจ้งเริญจากถนน โพนปลัด/เขวาสยามัก ประปาเขวาสยามัก	เพื่อปรับปรุงถนนให้ดีขึ้น ในการสัญจรที่สะดวก ของประชาชน	กว้าง ๔.๐๐ม . หนาเฉลี่ย ๐.๑๐ ม. ยาว ๕๕๐ ม.	-	-	๒๕๐,๐๐๐	๒๕๐,๐๐๐	๒๕๐,๐๐๐	๑ สาย	ประชาชน ได้รับความ สะดวกใน การสัญจร	กองช่าง อบต.สุขสวัสดิ์
๒๙	โครงการปรับปรุงถนนลูกรังลง หินคลุกจากบ้านเขวาสยามัก-บ้านโนนสว่างทั้ง 2 เส้นทาง	เพื่อปรับปรุงถนนให้ดีขึ้น ในการสัญจรที่สะดวก ของประชาชน	กว้าง ๓.๐๐ม . หนาเฉลี่ย ๐.๑๐ ม. ยาว ๑,๕๐๐ ม.	-	-	-	-	๖๑๘,๐๐๐	๑ สาย	ประชาชน ได้รับความ สะดวกใน การสัญจร	กองช่าง อบต.สุขสวัสดิ์

ก. ยุทธศาสตร์จังหวัดศรีสะเกษ ยุทธศาสตร์ที่ ๓ การพัฒนาโครงสร้างพื้นฐาน ทรัพยากรธรรมชาติและสิ่งแวดล้อม

ข. ยุทธศาสตร์การพัฒนาขององค์กรปกครองส่วนท้องถิ่นในเขตจังหวัดศรีสะเกษ ยุทธศาสตร์ที่ ๑ การพัฒนาโครงสร้างพื้นฐานทรัพยากรธรรมชาติและสิ่งแวดล้อม

๑. ยุทธศาสตร์ การพัฒนาด้านโครงสร้างพื้นฐาน

๑.๑ แผนงานอุตสาหกรรมและการโยธา

ที่	โครงการ	วัตถุประสงค์	เป้าหมาย (ผลผลิต โครงการ)	งบประมาณและที่ผ่านมา					ตัวชี้วัด (KPI)	ผลที่คาดว่าจะได้รับ	หน่วยงาน รับผิดชอบหลัก
				๒๕๖๑ (บาท)	๒๕๖๒ (บาท)	๒๕๖๓ (บาท)	๒๕๖๔ (บาท)	๒๕๖๕ (บาท)			
๓๐	โครงการขุดเจาะน้ำบาดาล ขนาด ๖ นิ้ว หมู่ที่ ๒	เพื่อให้มีน้ำใช้ผลิต น้ำประปาเพื่ออุปโภค	จำนวน ๒ บ่อ	-	๙๕,๐๐๐.-	๙๕,๐๐๐.-	-	-	๒ แห่ง	มีน้ำหรับ หรับใช้ผลิต น้ำประปา	กองช่าง อบต.สุขสวัสดิ์
๓๑	โครงการขุดลอกหนอง เซียงโคก บ้านเขวา หมู่ที่ ๒	เพื่อให้มีน้ำเพียงพอ สำหรับการเกษตร	กว้าง ๒๓.๐๐ ม. ยาว ๔๔ม. ลึก ๓.๕๐ม.	-	-	-	๙๗,๐๐๐.-	-	๑ แห่ง	เกษตรกรมี น้ำในการทำ การเกษตร	กองช่าง อบต.สุขสวัสดิ์
๓๒	โครงการปรับปรุงถนนดินลง ลูกรังสายห้วยทาทั้งสองข้าง หมู่ที่ ๒	เพื่อปรับปรุงถนนให้ดีขึ้น ในการสัญจรที่สะดวกของ ประชาชน	กว้าง ๓.๐๐ม . หนาเฉลี่ย ๐.๑๐ ม. ยาว ๑,๘๐๐ ม	-	-	-	๒๙๙,๐๐๐	๒๙๙,๐๐๐	๒ สาย	ประชาชน ได้รับความ สะดวกใน การสัญจร	กองช่าง อบต.สุขสวัสดิ์

ก. ยุทธศาสตร์จังหวัดศรีสะเกษ ยุทธศาสตร์ที่ ๓ การพัฒนาโครงสร้างพื้นฐาน ทรัพยากรธรรมชาติและสิ่งแวดล้อม

ข. ยุทธศาสตร์การพัฒนาขององค์การปกครองส่วนท้องถิ่นในเขตจังหวัดศรีสะเกษ ยุทธศาสตร์ที่ ๑ การพัฒนาโครงสร้างพื้นฐานทรัพยากรธรรมชาติและสิ่งแวดล้อม

๑. ยุทธศาสตร์ การพัฒนาด้านโครงสร้างพื้นฐาน

๑.๑ แผนงานอุตสาหกรรมและการโยธา

ที่	โครงการ	วัตถุประสงค์	เป้าหมาย (ผลผลิต โครงการ)	งบประมาณและที่ผ่านมา					ตัวชี้วัด (KPI)	ผลที่คาดว่าจะได้รับ	หน่วยงาน รับผิดชอบหลัก
				๒๕๖๑ (บาท)	๒๕๖๒ (บาท)	๒๕๖๓ (บาท)	๒๕๖๔ (บาท)	๒๕๖๕ (บาท)			
๓๓	โครงการปรับปรุงถนนลูกรังลง หินคลุกจากบ้านเขวา-บ้านโนน แก	เพื่อให้ประชาชนสัญจร ไป-มาสะดวกรวดเร็ว	กว้าง ๔.๐๐ม. ยาว ๑,๐๐๐ ม. หนาเฉลี่ย ๐.๑๐ ม.	-	-	-	-	๕๔๙,๐๐๐	๑ สาย	ประชาชน ได้รับความ สะดวกใน การสัญจร	กองช่าง อบต.สุขสวัสดิ์
๓๔	โครงการปรับปรุงถนนดินลง ลูกรังสายบ้านจิ้งเอย หมู่ที่ ๓ - บ้านโนนยาง	เพื่อให้ประชาชน มีถนน สัญจรสะดวกมากขึ้น	กว้าง ๔.๐๐ม. ยาว ๑๙๐ ม. หนาเฉลี่ย ๐.๑๐ ม.	๓๘,๐๐๐	-	-	๙๕,๐๐๐.-	-	๑ สาย	ประชาชน ได้รับความ สะดวกใน การสัญจร	กองช่าง อบต.สุขสวัสดิ์
๓๕	โครงการก่อสร้างถนน คสล. สายบ้านจิ้งเอย-บ้านโนนยาง	เพื่อให้ประชาชนสัญจร ไป-มาสะดวกรวดเร็ว	กว้าง ๔.๐๐ม. ยาว ๕๙๕ ม. หนาเฉลี่ย ๐.๑๕ ม.	-	-	-	๑๓๓,๒๐๐	-	๑ สาย	ประชาชน ได้รับความ สะดวกใน การสัญจร	กองช่าง อบต.สุขสวัสดิ์

ก. ยุทธศาสตร์จังหวัดศรีสะเกษ ยุทธศาสตร์ที่ ๓ การพัฒนาโครงสร้างพื้นฐาน ทรัพยากรธรรมชาติและสิ่งแวดล้อม

ข. ยุทธศาสตร์การพัฒนาขององค์กรปกครองส่วนท้องถิ่นในเขตจังหวัดศรีสะเกษ ยุทธศาสตร์ที่ ๑ การพัฒนาโครงสร้างพื้นฐานทรัพยากรธรรมชาติและสิ่งแวดล้อม

๑. ยุทธศาสตร์ การพัฒนาด้านโครงสร้างพื้นฐาน

๑.๑ แผนงานอุตสาหกรรมและการโยธา

ที่	โครงการ	วัตถุประสงค์	เป้าหมาย (ผลผลิต โครงการ)	งบประมาณและที่ผ่านมา					ตัวชี้วัด (KPI)	ผลที่คาดว่าจะได้รับ	หน่วยงาน รับผิดชอบ หลัก
				๒๕๖๑ (บาท)	๒๕๖๒ (บาท)	๒๕๖๓ (บาท)	๒๕๖๔ (บาท)	๒๕๖๕ (บาท)			
๓๖.	โครงการวางท่อระบายน้ำ ถนนบ้านจิ้งเหว-บ้านโนน ยาง	เพื่อระบายน้ำและทำให้น้ำไม่ท่วมขัง	ท่อกว้าง ๑.๐๐ X ๑.๐๐ ม. จำนวน ๑๔ ท่อน	-	-	๔๒,๐๐๐.-	-	-	๑ สาย	การระบายน้ำได้สะดวกรวดเร็ว	กองช่าง อบต.สุขสวัสดิ์
๓๗	โครงการปรับปรุงถนนลูกรัง ลงหินคลุกจิ้งเหว-วัดโพธิ์ ปลัด	เพื่อให้ประชาชน มีถนน สัญจรสะดวกมากขึ้น	กว้าง ๓ ม. ยาว ๑,๒๕๐ ม. หนา ๐.๑๐ ม.	-	-	๕๒๖,๗๐๐	๕๒๖,๗๐๐	-	๑ สาย	ประชาชน ได้รับความ สะดวกใน การสัญจร	กองช่าง อบต.สุขสวัสดิ์
๓๘	โครงการก่อสร้างถนน คสล จากบ้านจิ้งเหว-ถนนโพธิ์ ปลัด/เขวา	เพื่อให้ประชาชน มีถนน สัญจรสะดวกมากขึ้น	กว้าง ๔.๐๐ ยาว ๕๕๐ ม. หนา ๐.๑๕ ม.	-	-	๑,๒๓๒,๐๐๐	๑,๒๓๒,๐๐๐	๑,๒๓๒,๐๐๐	๑ สาย	ประชาชน ได้รับความ สะดวกใน การสัญจร	กองช่าง อบต.สุขสวัสดิ์
๓๙	โครงการก่อสร้างบล็อกคอน เวิร์ส ถนนสายรอบหนอง จิ้งเหว บ้านจิ้งเหว หมู่ที่ ๓	เพื่อระบายน้ำไม่ให้ไหล ท่วมบ้านประชาชนใน หมู่บ้าน	กว้าง ๑.๘๐ x ๑.๘๐x ๕ ม. จำนวน ๒ ช้าง	-	-	-	๓๐๐,๐๐๐.-	-	๑ สาย	ประชาชนได้รับ ความสะดวกใน การสัญจร	กองช่าง อบต.สุขสวัสดิ์
๔๐	โครงการก่อสร้างถนน คสล. สายภายในหมู่บ้านหนองอิ ไทย หมู่ที่ ๔	เพื่อให้ประชาชน มีถนน สัญจรสะดวกมากขึ้น	กว้าง ๕.๐๐ ยาว ๕๐ ม. หนา ๐.๑๕ ม.	๑๔๗,๐๐๐	๒๐๐,๐๐๐	๒๐๐,๐๐๐	๒๐๐,๐๐๐	-	๑ สาย	ประชาชนได้รับ ความสะดวกใน การสัญจร	กองช่าง อบต.สุขสวัสดิ์

ก. ยุทธศาสตร์จังหวัดศรีสะเกษ ยุทธศาสตร์ที่ ๓ การพัฒนาโครงสร้างพื้นฐาน ทรัพยากรธรรมชาติและสิ่งแวดล้อม

ข. ยุทธศาสตร์การพัฒนาขององค์กรปกครองส่วนท้องถิ่นในเขตจังหวัดศรีสะเกษ ยุทธศาสตร์ที่ ๑ การพัฒนาโครงสร้างพื้นฐานทรัพยากรธรรมชาติและสิ่งแวดล้อม

๑. ยุทธศาสตร์ การพัฒนาด้านโครงสร้างพื้นฐาน

๑.๑ แผนงานอุตสาหกรรมและการโยธา

ที่	โครงการ	วัตถุประสงค์	เป้าหมาย (ผลผลิต โครงการ)	งบประมาณและที่ผ่านมา					ตัวชี้วัด (KPI)	ผลที่คาดว่าจะได้รับ	หน่วยงาน รับผิดชอบหลัก
				๒๕๖๑ (บาท)	๒๕๖๒ (บาท)	๒๕๖๓ (บาท)	๒๕๖๔ (บาท)	๒๕๖๕ (บาท)			
๔๑	โครงการปรับปรุงถนนดินลง ลูกวังสายบ้านหนองอิไทย / บ้านหนองหนองยาว – แยก หลังที่ทำการการ อบต. สุข สวัสดิ์	เพื่อให้ประชาชน มีถนน สัญจรสะดวกมากขึ้น	กว้าง ๔.๐๐ม. ยาว ๔๔๐ ม. หนาเฉลี่ย ๐.๑๐ ม.	๙๐,๐๐๐	๑๐๐,๐๐๐	๒๐๐,๐๐๐	๒๐๐,๐๐๐	๒๐๐,๐๐๐	๑ สาย	ประชาชน ได้รับความ สะดวกใน การสัญจร	กองช่าง อบต.สุขสวัสดิ์
๔๒	โครงการก่อสร้างร่องระบายน้ำ (คสล.) ภายในหมู่บ้านหนองอิ ไทย	เพื่อก่อสร้างร่องระบาย น้ำและทำให้น้ำไม่ท่วม ขัง	กว้าง ๐.๖๐ ม. ยาว ๙๗ ม. ลึก ๐.๖๐ ม.	-	๑๒๐,๐๐๐	๒๐๐,๐๐๐	๒๐๐,๐๐๐	-	๑ สาย	การระบาย น้ำได้ สะดวก รวดเร็ว	กองช่าง อบต.สุขสวัสดิ์
๔๓	โครงการปรับปรุงถนนลูกรังลง หินคลุกจากคุ้มพุทธรักษา-บ้าน พะแะเหนือ	เพื่อให้ประชาชนสัญจร ไป-มาสะดวก	กว้าง ๓ ม. ยาว ๔๒๐ ม. หนาเฉลี่ย ๐.๑๐ ม.	-	-	-	๑๗๓,๒๐๐	๑๗๓,๒๐๐	๑ สาย	ประชาชน ได้รับความ สะดวกใน การสัญจร	กองช่าง อบต.สุขสวัสดิ์

ก. ยุทธศาสตร์จังหวัดศรีสะเกษ ยุทธศาสตร์ที่ ๓ การพัฒนาโครงสร้างพื้นฐาน ทรัพยากรธรรมชาติและสิ่งแวดล้อม

ข. ยุทธศาสตร์การพัฒนาขององค์กรปกครองส่วนท้องถิ่นในเขตจังหวัดศรีสะเกษ ยุทธศาสตร์ที่ ๑ การพัฒนาโครงสร้างพื้นฐานทรัพยากรธรรมชาติและสิ่งแวดล้อม

๑. ยุทธศาสตร์ การพัฒนาด้านโครงสร้างพื้นฐาน

๑.๑ แผนงานอุตสาหกรรมและการโยธา

ที่	โครงการ	วัตถุประสงค์	เป้าหมาย (ผลผลิต โครงการ)	งบประมาณและที่ผ่านมา					ตัวชี้วัด (KPI)	ผลที่คาดว่าจะได้รับ	หน่วยงาน รับผิดชอบหลัก
				๒๕๖๑ (บาท)	๒๕๖๒ (บาท)	๒๕๖๓ (บาท)	๒๕๖๔ (บาท)	๒๕๖๕ (บาท)			
๔๔	โครงการก่อสร้างร่องระบายน้ำ (คสล.)ภายในหมู่บ้านหนองอิไทย หมู่ที่ ๔(ถนนกลางหมู่บ้าน)	เพื่อก่อสร้างร่องระบายน้ำและทำให้น้ำไม่ท่วมขัง	กว้าง ๐.๔๐ ม. ยาว ๑๕๐ม. ลึก ๐.๔๐ ม.	-	๑๘๖,๐๐๐-	๑๘๖,๐๐๐-	๑๘๖,๐๐๐-	-	๑ สาย	การระบายน้ำได้สะดวก รวดเร็ว	กองช่าง อบต.สุขสวัสดิ์
๔๕	โครงการก่อสร้างร่องระบายน้ำ (คสล.) ภายในหมู่บ้านหนองอิไทย คุ้มเกษตรสมบูรณ์ – คุ้มมิตรสัมพันธ์	เพื่อให้การระบายน้ำได้สะดวก รวดเร็ว	กว้าง ๐.๔๐ ม. ลึก ๐.๔๐ ม. ยาว ๕๐ ม.	-	-	๖๒,๐๐๐ -	๒๐๐,๐๐๐	-	๑ สาย	การระบายน้ำได้สะดวก รวดเร็ว	กองช่าง อบต.สุขสวัสดิ์
๔๖	โครงการปรับปรุงถนนลูกรังลงหินหินคลุกสายบ้านหนองอิไทย-อาลัย	เพื่อประชาชนได้รับความสะดวกในการสัญจร	กว้าง ๔.๐๐ ม. ยาว ๑,๙๐๐ ม. หนาเฉลี่ย ๐.๑๐ ม.	-	-	๑๐๔,๔๐๐	๑๐๔,๔๐๐	๑๐๔,๔๐๐	๑ สาย	ประชาชนได้รับความสะดวกในการสัญจร	กองช่าง อบต.สุขสวัสดิ์

ก. ยุทธศาสตร์จังหวัดศรีสะเกษ ยุทธศาสตร์ที่ ๓ การพัฒนาโครงสร้างพื้นฐาน ทรัพยากรธรรมชาติและสิ่งแวดล้อม

ข. ยุทธศาสตร์การพัฒนาขององค์กรปกครองส่วนท้องถิ่นในเขตจังหวัดศรีสะเกษ ยุทธศาสตร์ที่ ๑ การพัฒนาโครงสร้างพื้นฐานทรัพยากรธรรมชาติและสิ่งแวดล้อม

๑. ยุทธศาสตร์ การพัฒนาด้านโครงสร้างพื้นฐาน

๑.๑ แผนงานอุตสาหกรรมและการโยธา

ที่	โครงการ	วัตถุประสงค์	เป้าหมาย (ผลผลิต โครงการ)	งบประมาณและที่ผ่านมา					ตัวชี้วัด (KPI)	ผลที่คาดว่าจะได้รับ	หน่วยงาน รับผิดชอบหลัก
				๒๕๖๑ (บาท)	๒๕๖๒ (บาท)	๒๕๖๓ (บาท)	๒๕๖๔ (บาท)	๒๕๖๕ (บาท)			
๔๗	โครงการก่อสร้างถนนดินสายบ้านหนองฮีไทย - เชื่อมถนนบ้านหนองคำ/บ้านอาลัย	เพื่อก่อสร้างถนน ดินในการสัญจรที่สะดวกของประชาชน	กว้าง ๔.๐๐ ม. สูงเฉลี่ย ๐.๕๐ ม. ยาว ๘๐๐ ม.	-	-	๑๕๕,๐๐๐	๑๕๕,๐๐๐	๑๕๕,๐๐๐	๑ สาย	ประชาชน ได้รับความ สะดวกใน การสัญจร	กองช่าง อบต.สุขสวัสดิ์
๔๘	โครงการก่อสร้างถนน (คสล.) สายบ้านหนองฮีไทย หมู่ ๔ - บ้านสลักไถ	เพื่อก่อสร้างถนน (คสล.) ในการสัญจรที่สะดวกของประชาชน	กว้าง ๔.๐๐ ม.. หนาเฉลี่ย ๐.๑๕ ม. ยาว ๕๕ ม.	-	-	๑๓๔,๐๐๐.-	๑๓๔,๐๐๐.-	๑๓๔,๐๐๐.-	๑ สาย	ประชาชน ได้รับความ สะดวกใน การสัญจร	กองช่าง อบต.สุขสวัสดิ์
๔๙	โครงการก่อสร้างถนน (คสล.) ภายในหมู่บ้านหนองฮีไทย ซอยแยกกลุ่มทุ่งลูกลาย	เพื่อก่อสร้างถนน คสล. ให้ประชาชนสัญจรไป-มาสะดวก	กว้าง ๓.๐๐ ม . หนาเฉลี่ย ๐.๑๕ ม. ยาว ๙๐ ม.	-	๑๖๕,๐๐๐.-	๑๖๕,๐๐๐.-	๑๖๕,๐๐๐.-	-	๑ สาย	ประชาชน ได้รับความ สะดวกใน การสัญจร	กองช่าง อบต.สุขสวัสดิ์
๕๐	โครงการขยายท่อเมนตึประปาบ้านหนองฮีไทย หมู่ที่ ๔	เพื่อให้ประชาชนมีน้ำประปาใช้อย่างทั่วถึง	ขนาด ๒ นิ้ว ยาว ๓๐๐ ม.	-	-	๘๐,๐๐๐	๕๐,๐๐๐	-	๑ สาย	ครัวเรือนที่ ได้ใช้ น้ำประปา	กองช่าง อบต.สุขสวัสดิ์



ก. ยุทธศาสตร์จังหวัดศรีสะเกษ ยุทธศาสตร์ที่ ๓ การพัฒนาโครงสร้างพื้นฐาน ทรัพยากรธรรมชาติและสิ่งแวดล้อม

ข. ยุทธศาสตร์การพัฒนาขององค์การปกครองส่วนท้องถิ่นในเขตจังหวัดศรีสะเกษ ยุทธศาสตร์ที่ ๑ การพัฒนาโครงสร้างพื้นฐานทรัพยากรธรรมชาติและสิ่งแวดล้อม

๑. ยุทธศาสตร์ การพัฒนาด้านโครงสร้างพื้นฐาน

๑.๑ แผนงานอุตสาหกรรมและการโยธา

ที่	โครงการ	วัตถุประสงค์	เป้าหมาย (ผลผลิต โครงการ)	งบประมาณและที่ผ่านมา					ตัวชี้วัด (KPI)	ผลที่คาดว่าจะได้รับ	หน่วยงาน รับผิดชอบหลัก
				๒๕๖๑ (บาท)	๒๕๖๒ (บาท)	๒๕๖๓ (บาท)	๒๕๖๔ (บาท)	๒๕๖๕ (บาท)			
๕๑	โครงการก่อสร้างร่องระบายน้ำ (คสล.)ภายในหมู่บ้านหนองอิไทย (ขอยืมประชาสามัคคี) หมู่ที่ ๔	เพื่อก่อสร้างร่องระบายน้ำและทำให้น้ำไม่ท่วมขัง	กว้าง ๐.๔๐ ม. ยาว ๕๐ ม. ลึก ๐.๔๐ ม.	-	-	-	๖๒,๐๐๐.-	๖๒,๐๐๐.-	๑ สาย	การระบายน้ำได้สะดวก รวดเร็ว	กองช่าง อบต.สุขสวัสดิ์
๕๒	โครงการก่อสร้างถนนดินสาย บ้านหนองอิไทย - เขตตำบลหนองคำ	เพื่อก่อสร้างถนน ดินในการสัญจรที่สะดวกของประชาชน	กว้าง ๕.๐๐ ม. สูง ๐.๕๐ม. ยาว ๖๐๐ ม.	-	-	๑๔๕,๐๐๐	-	-	๑ สาย	ประชาชนได้รับความสะดวกในการสัญจร	กองช่าง อบต.สุขสวัสดิ์
๕๓	โครงการก่อสร้างร่องระบายน้ำ คสล. ภายในหมู่บ้านหนองอิไทยทิศเหนือหมู่บ้าน (ต่อโครงการเดิม)	เพื่อให้การระบายน้ำได้สะดวก รวดเร็ว	กว้าง ๐.๔๐ ม. ลึก ๐.๔๐ ม. ยาว ๑๐๐ ม.	-	-	๑๒๔,๐๐๐.-	๑๒๔,๐๐๐.-	-	๑ สาย	การระบายน้ำได้สะดวก รวดเร็ว	กองช่าง อบต.สุขสวัสดิ์
๕๔	โครงการปรับปรุงถนนลูกรังลง หินคลุกจากบ้านนายสมภาร-บ้านนายกบินเอก	เพื่อการสัญจรที่สะดวกของประชาชน	กว้าง ๓.๐๐ ม. หนาเฉลี่ย ๐.๑๐ม. ยาว ๑๒๘ ม.	-	-	๗๕,๐๐๐	๗๕,๐๐๐	-	๑ สาย	ประชาชนได้รับความสะดวกในการสัญจร	กองช่าง อบต.สุขสวัสดิ์
๕๕	โครงการก่อสร้าง ถนน คสล. จากบ้านนายสมภาร-บ้านนายกบินเอก	เพื่อการสัญจรที่สะดวกของประชาชน	กว้าง ๓.๐๐ ม. หนา ๐.๑๕ม. ยาว ๑๒๘ ม.	-	-	-	๒๙๒,๐๐๐	๒๙๒,๐๐๐	๑ สาย	ประชาชนได้รับความสะดวกในการสัญจร	กองช่าง อบต.สุขสวัสดิ์

ก. ยุทธศาสตร์จังหวัดศรีสะเกษ ยุทธศาสตร์ที่ ๓ การพัฒนาโครงสร้างพื้นฐาน ทรัพยากรธรรมชาติและสิ่งแวดล้อม

ข. ยุทธศาสตร์การพัฒนาขององค์กรปกครองส่วนท้องถิ่นในเขตจังหวัดศรีสะเกษ ยุทธศาสตร์ที่ ๑ การพัฒนาโครงสร้างพื้นฐานทรัพยากรธรรมชาติและสิ่งแวดล้อม

๑. ยุทธศาสตร์ การพัฒนาด้านโครงสร้างพื้นฐาน

๑.๑ แผนงานอุตสาหกรรมและการโยธา

ที่	โครงการ	วัตถุประสงค์	เป้าหมาย (ผลผลิต โครงการ)	งบประมาณและที่ผ่านมา					ตัวชี้วัด (KPI)	ผลที่คาดว่าจะได้รับ	หน่วยงาน รับผิดชอบ หลัก
				๒๕๖๑ (บาท)	๒๕๖๒ (บาท)	๒๕๖๓ (บาท)	๒๕๖๔ (บาท)	๒๕๖๕ (บาท)			
๕๖	โครงการปรับปรุงถนนลูกรัง ลงหินคลุกจากบ้านนางไพรซ์- ร้านออมสิน	เพื่อการสัญจรที่สะดวก ของประชาชน	กว้าง ๓ ม. ยาว ๘๐ ม. หนาเฉลี่ย ๐.๑๐ ม.	-	-	๔๔,๐๐๐	๔๔,๐๐๐	๔๔,๐๐๐	๑ สาย	ประชาชน ได้รับความ สะดวกใน การสัญจร	กองช่าง อบต.สุขสวัสดิ์
๕๗	โครงการก่อสร้างถนน คสล. จากบ้านนางไพรซ์-ร้านออม สิน	เพื่อการสัญจรที่สะดวก ของประชาชน	กว้าง ๓ ม. ยาว ๘๐ ม. หนา ๐.๑๕ ม.	-	-	-	๗๑,๕๐๐	๗๑,๕๐๐	๑ สาย	ประชาชน ได้รับความ สะดวกใน การสัญจร	กองช่าง อบต.สุขสวัสดิ์
๕๘	โครงการซ่อมแซม ถนนลาดยางภายในหมู่บ้าน หนองอีไทย หมู่ที่ ๔	เพื่อให้ประชาชน มี ถนนสัญจรสะดวกมาก ขึ้น	กว้าง ๕ ม. ยาว ๘๐๐ ม.	-	๓๐๐,๐๐๐.-	๓๐๐,๐๐๐.-	๓๐๐,๐๐๐.-	-	๑ สาย	ประชาชน ได้รับความ สะดวกใน การสัญจร	กองช่าง อบต.สุขสวัสดิ์
๕๙	โครงการก่อสร้างถนน คสล. จากสี่แยกวัดหนองอีไทย- บ้านพะแวงเหนือ	เพื่อให้ประชาชน มี ถนนสัญจรสะดวกมาก ขึ้น	กว้าง ๕.๐๐ ม. ยาว ๒,๓๐๐ ม. หนา ๐.๑๕ ม.	-	-	๘,๗๗๐,๐๐๐	๘,๗๗๐,๐๐๐	๘,๗๗๐,๐๐๐	๑ สาย	ประชาชน ได้รับความ สะดวกใน การสัญจร	กองช่าง อบต.สุขสวัสดิ์

ก. ยุทธศาสตร์จังหวัดศรีสะเกษ ยุทธศาสตร์ที่ ๓ การพัฒนาโครงสร้างพื้นฐาน ทรัพยากรธรรมชาติและสิ่งแวดล้อม

ข. ยุทธศาสตร์การพัฒนาขององค์กรปกครองส่วนท้องถิ่นในเขตจังหวัดศรีสะเกษ ยุทธศาสตร์ที่ ๑ การพัฒนาโครงสร้างพื้นฐานทรัพยากรธรรมชาติและสิ่งแวดล้อม

๑. ยุทธศาสตร์ การพัฒนาด้านโครงสร้างพื้นฐาน

๑.๑ แผนงานอุตสาหกรรมและการโยธา

ที่	โครงการ	วัตถุประสงค์	เป้าหมาย (ผลผลิต โครงการ)	งบประมาณและที่ผ่านมา					ตัวชี้วัด (KPI)	ผลที่คาดว่าจะได้รับ	หน่วยงาน รับผิดชอบหลัก
				๒๕๖๑ (บาท)	๒๕๖๒ (บาท)	๒๕๖๓ (บาท)	๒๕๖๔ (บาท)	๒๕๖๕ (บาท)			
๖๐	โครงการขุดเจาะน้ำบาดาล บ้านหนองฮีไทย ขนาด ๖ นิ้ว	เพื่อให้มีน้ำใช้ผลิตน้ำ ประปาเพื่ออุปโภค	จำนวน ๑ บ่อ	-	๖๐,๐๐๐	๖๐,๐๐๐	-	-	๑ บ่อ	มีน้ำใช้ผลิต น้ำ ประปาเพื่อ อุปโภค	กองช่าง อบต.สุขสวัสดิ์
๖๑	โครงการปรับปรุงถนนลูกรังลง หินคลุกจากร้านออมสิน- บ้านนางมอญ รุ่งแสง	เพื่อให้ประชาชน มีถนน สัญจรสะดวกมากขึ้น	กว้าง ๔.๐๐ ยาว ๑๓๐ ม. หนาเฉลี่ย ๐.๑๐ ม.	-	-	๗๑,๕๐๐	๗๑,๕๐๐	-	๑ สาย	ประชาชน ได้รับความ สะดวกใน การสัญจร	กองช่าง อบต.สุขสวัสดิ์
๖๒	โครงการก่อสร้างถนน คสล. จากร้านออมสิน-บ้านนาง มอญ รุ่งแสง	เพื่อให้ประชาชน มีถนน สัญจรสะดวกมากขึ้น	กว้าง ๔.๐๐ ยาว ๕๐ ม. หนา ๐.๑๕ ม.	-	-	-	๒๙๗,๐๐๐	๒๙๗,๐๐๐	๑ สาย	ประชาชน ได้รับความ สะดวกใน การสัญจร	กองช่าง อบต.สุขสวัสดิ์
๖๓	โครงการก่อสร้างถนน (คสล.) สายแยกบ้านห้วย – สะพาน ข้ามลำห้วยแฮด หมู่ที่ ๕	เพื่อให้ประชาชน มีถนน สัญจรสะดวกมากขึ้น	กว้าง ๕.๐๐ ยาว ๕๐ ม. หนา ๐.๑๕ ม.	๑๕๙,๐๐๐	-	-	-	-	๑ สาย	ประชาชนได้รับ ความสะดวกใน การสัญจร	กองช่าง อบต.สุขสวัสดิ์
๖๔	โครงการก่อสร้างถนนดินสาย ตะวันออกหมู่บ้านห้วย-ป่าช้า บ้านหนองฮีไทย	เพื่อให้ประชาชน มีถนน สัญจรสะดวกมากขึ้น	กว้าง ๓.๐๐ ม.ยาว ๕๕๐ ม. หนาเฉลี่ย ๐.๑๐ ม.	-	-	๑๒๐,๐๐๐	๑๒๐,๐๐๐	-	๑ สาย	ประชาชนได้รับ ความสะดวกใน การสัญจร	กองช่าง อบต.สุขสวัสดิ์

ก. ยุทธศาสตร์จังหวัดศรีสะเกษ ยุทธศาสตร์ที่ ๓ การพัฒนาโครงสร้างพื้นฐาน ทรัพยากรธรรมชาติและสิ่งแวดล้อม

ข. ยุทธศาสตร์การพัฒนาขององค์กรปกครองส่วนท้องถิ่นในเขตจังหวัดศรีสะเกษ ยุทธศาสตร์ที่ ๑ การพัฒนาโครงสร้างพื้นฐานทรัพยากรธรรมชาติและสิ่งแวดล้อม

๑. ยุทธศาสตร์ การพัฒนาด้านโครงสร้างพื้นฐาน

๑.๑ แผนงานอุตสาหกรรมและการโยธา

ที่	โครงการ	วัตถุประสงค์	เป้าหมาย (ผลผลิต โครงการ)	งบประมาณและที่ผ่านมา					ตัวชี้วัด (KPI)	ผลที่คาดว่าจะได้รับ	หน่วยงาน รับผิดชอบ หลัก
				๒๕๖๑ (บาท)	๒๕๖๒ (บาท)	๒๕๖๓ (บาท)	๒๕๖๔ (บาท)	๒๕๖๕ (บาท)			
๖๕.	โครงการก่อสร้างร่องระบายน้ำ (คสล.) ภายในหมู่บ้านห้วย หมู่ที่ ๕	เพื่อระบายน้ำและทำให้น้ำไม่ท่วมขัง	กว้าง ๐.๖๐ ม. ลึก ๐.๖๐ ม. ยาว ๑๐๐ ม.	-	-	๒๐๐,๐๐๐.-	๒๐๐,๐๐๐.	๒๐๐,๐๐๐.	๑ สาย	การระบายน้ำได้สะดวก รวดเร็ว	กองช่าง อบต.สุขสวัสดิ์
๖๖.	โครงการปรับปรุงถนนดินลูกรังสายบ้านห้วย หมู่ที่ ๕ -บ้านสลักได หมู่ที่ ๖	เพื่อปรับปรุงถนนลูกรังให้ดีขึ้นในการสัญจร ไป - มา ที่สะดวกของประชาชน	กว้าง ๔.๐๐ ม. หนาเฉลี่ย ๐.๑๐ม. ยาว ๓๗๐ ม.	-	๘๗,๐๐๐	๘๗,๐๐๐	๘๗,๐๐๐	-	๑ สาย	ประชาชนได้รับความสะดวกในการสัญจร	กองช่าง อบต.สุขสวัสดิ์
๖๗.	โครงการขุดลอกคลองไส้ไก่ทางทิศใต้ของหมู่บ้านห้วย หมู่ที่ ๕	เพื่อขุดลอกลำห้วยแอ็ด	กว้าง ๒.๐๐ ม. ยาว ๔๙๐ ม. ลึก ๑.๕๐ ม.	-	๕๑,๐๐๐.-	๕๑,๐๐๐.-	๕๑,๐๐๐.-	-	๑ สาย	เกษตรกรมีน้ำในการทำการเกษตร	กองช่าง อบต.สุขสวัสดิ์

ก. ยุทธศาสตร์จังหวัดศรีสะเกษ ยุทธศาสตร์ที่ ๓ การพัฒนาโครงสร้างพื้นฐาน ทรัพยากรธรรมชาติและสิ่งแวดล้อม

ข. ยุทธศาสตร์การพัฒนาขององค์การปกครองส่วนท้องถิ่นในเขตจังหวัดศรีสะเกษ ยุทธศาสตร์ที่ ๑ การพัฒนาโครงสร้างพื้นฐานทรัพยากรธรรมชาติและสิ่งแวดล้อม

๑. ยุทธศาสตร์ การพัฒนาด้านโครงสร้างพื้นฐาน

๑.๑ แผนงานอุตสาหกรรมและการโยธา

ที่	โครงการ	วัตถุประสงค์	เป้าหมาย (ผลผลิต โครงการ)	งบประมาณและที่ผ่านมา					ตัวชี้วัด (KPI)	ผลที่คาดว่าจะได้รับ	หน่วยงาน รับผิดชอบหลัก	
				๒๕๖๑ (บาท)	๒๕๖๒ (บาท)	๒๕๖๓ (บาท)	๒๕๖๔ (บาท)	๒๕๖๕ (บาท)				
๖๘.	โครงการปรับปรุงถนนลูกรังลง หินคลุกสายบ้านห้วย – สถานที่แข่งเรือยาว ลำห้วย ห้วยแฮด	เพื่อปรับปรุงถนนลูกรัง ให้ดีขึ้นในการสัญจร ที่ สะดวกของประชาชน	กว้าง ๔.๐๐ม . หนาเฉลี่ย ๐.๑๐ ม. ยาว ๓๐๐ ม.	-	๑๓๓,๐๐๐				-	๑ สาย	ประชาชน ได้รับความ สะดวกใน การสัญจร	กองช่าง อบต.สุขสวัสดิ์
๖๙.	โครงการก่อสร้างร่องระบายน้ำ (คสล.) ภายในหมู่บ้านห้วย ขอยทิศตะวันออกของหมู่บ้าน หมู่ที่ ๕	เพื่อก่อสร้างร่องระบาย น้ำและทำให้น้ำไม่ท่วม ขัง	กว้าง ๐.๔๐ ม. ยาว ๑๒๕ม. ลึก ๐.๔๐ ม.	-	-	๑๕๕,๐๐๐-	๑๕๕,๐๐๐-		-	๑ สาย	ระบายน้ำ และทำให้น้ำ ไม่ท่วม ขัง	กองช่าง อบต.สุขสวัสดิ์
๗๐.	โครงการซ่อมแซมถนน (คสล.) ภายในหมู่บ้านห้วย (ขอยกลาง หมู่บ้าน (ต่อโครงการเดิม)หมู่ที่ ๕	เพื่อซ่อมแซมถนน (คสล.)ในการสัญจรที่ สะดวกของประชาชน	กว้าง ๔.๐๐ม. หนาเฉลี่ย ๐.๑๕ม. ยาว ๑๒๓ ม.	-	-	-	-	๒๙๙,๐๐๐.-		๑ สาย	ประชาชน ได้รับความ สะดวกใน การสัญจร	กองช่าง อบต.สุขสวัสดิ์
๗๑	โครงการก่อสร้างฝายชะลอน้ำ ลำห้วยแฮด บ้านห้วยหมู่ที่๕	เพื่อก่อสร้างฝายชะลอ น้ำลำห้วยแฮด บ้านห้วย หมู่ที่	สันฝายสูง ๑.๐๐ ม. ยาว ๓๔ ม.	-	-	๔๘๐,๐๐๐	๔๘๐,๐๐๐		-	๑ สาย	เกษตรกรมี น้ำในการทำ การเกษตร	กองช่าง อบต.สุขสวัสดิ์

ก. ยุทธศาสตร์จังหวัดศรีสะเกษ ยุทธศาสตร์ที่ ๓ การพัฒนาโครงสร้างพื้นฐาน ทรัพยากรธรรมชาติและสิ่งแวดล้อม

ข. ยุทธศาสตร์การพัฒนาขององค์กรปกครองส่วนท้องถิ่นในเขตจังหวัดศรีสะเกษ ยุทธศาสตร์ที่ ๑ การพัฒนาโครงสร้างพื้นฐานทรัพยากรธรรมชาติและสิ่งแวดล้อม

๑. ยุทธศาสตร์ การพัฒนาด้านโครงสร้างพื้นฐาน

๑.๑ แผนงานอุตสาหกรรมและการโยธา

ที่	โครงการ	วัตถุประสงค์	เป้าหมาย (ผลผลิต โครงการ)	งบประมาณและที่ผ่านมา					ตัวชี้วัด (KPI)	ผลที่คาดว่าจะได้รับ	หน่วยงาน รับผิดชอบ หลัก
				๒๕๖๑ (บาท)	๒๕๖๒ (บาท)	๒๕๖๓ (บาท)	๒๕๖๔ (บาท)	๒๕๖๕ (บาท)			
๗๒	โครงการก่อสร้างถนนดินสาย ตะวันออกของหมู่บ้านห้วย (ต่อ โครงการเดิม) หมู่ที่ ๕	เพื่อก่อสร้างถนน ดิน ในการสัญจรที่สะดวก ของประชาชน	กว้าง ๕.๐๐ ม. สูงเฉลี่ย ๐.๕๐ ม. ยาว ๖๐๐ ม.	-	-	๑๔๕,๐๐๐	๑๔๕,๐๐๐	-	๑ สาย	ประชาชน ได้รับความ สะดวกใน การสัญจร	กองช่าง อบต.สุขสวัสดิ์
๗๓	โครงการก่อสร้างถนน (คสล.) ภายในหมู่บ้านสลักไผ่ จากบ้าน นายคำผิง – บ้านนางน้อย บุญ ธรรม	เพื่อให้ประชาชน มี ถนนสัญจรสะดวก มากขึ้น	กว้าง ๔.๐๐ ยาว ๔๘ ม. หนา ๐.๑๕ ม.	๑๐๖,๐๐๐	๒๐๐,๐๐๐	-	-	-	๑ สาย	ประชาชน ได้รับความ สะดวกใน การสัญจร	กองช่าง อบต.สุขสวัสดิ์
๗๔	โครงการก่อสร้างถนน (คสล.) สายภายในบ้านสลักไผ่(หน้า ศาลาประชาคมด้านทิศใต้บ้าน สลักไผ่)	เพื่อให้ประชาชน มี ถนนสัญจรสะดวก มากขึ้น	กว้าง ๔.๐๐ ยาว ๕๐ ม. หนา ๐.๑๕ ม.	๑๑๘,๐๐๐	๒๐๐,๐๐๐	๒๐๐,๐๐๐	๒๐๐,๐๐๐	-	๑ สาย	ประชาชน ได้รับความ สะดวกใน การสัญจร	กองช่าง อบต.สุขสวัสดิ์
๗๕	โครงการก่อสร้างถนน คสล. สายหน้าวัดสลักไผ่จากทิศ ตะวันออก-ตะวันตก	เพื่อให้ประชาชน มี ถนนสัญจรสะดวก มากขึ้น	กว้าง ๔.๐๐ ยาว ๓๙๐ ม. หนา ๐.๑๕ ม.	-	-	๑,๑๙๐,๐๐๐	๑,๑๙๐,๐๐๐	๑,๑๙๐,๐๐๐	๑ สาย	ประชาชน ได้รับความ สะดวกใน การสัญจร	กองช่าง อบต.สุขสวัสดิ์

ก. ยุทธศาสตร์จังหวัดศรีสะเกษ ยุทธศาสตร์ที่ ๓ การพัฒนาโครงสร้างพื้นฐาน ทรัพยากรธรรมชาติและสิ่งแวดล้อม

ข. ยุทธศาสตร์การพัฒนาขององค์กรปกครองส่วนท้องถิ่นในเขตจังหวัดศรีสะเกษ ยุทธศาสตร์ที่ ๑ การพัฒนาโครงสร้างพื้นฐานทรัพยากรธรรมชาติและสิ่งแวดล้อม

๑. ยุทธศาสตร์ การพัฒนาด้านโครงสร้างพื้นฐาน

๑.๑ แผนงานอุตสาหกรรมและการโยธา

ที่	โครงการ	วัตถุประสงค์	เป้าหมาย (ผลผลิต โครงการ)	งบประมาณและที่ผ่านมา					ตัวชี้วัด (KPI)	ผลที่คาดว่าจะ ได้รับ	หน่วยงาน รับผิดชอบ หลัก
				๒๕๖๑ (บาท)	๒๕๖๒ (บาท)	๒๕๖๓ (บาท)	๒๕๖๔ (บาท)	๒๕๖๕ (บาท)			
๗๖	โครงการก่อสร้างถนน (คสล.) สายบ้านสลักไผ่ - บ้านสะแก หมู่ที่ ๖ (ต่อโครงการเดิม)	เพื่อก่อสร้างถนน (คสล.)ในการสัญจร ที่สะดวกของ ประชาชน	กว้าง ๔.๐๐ม. หนาเฉลี่ย ๐.๑๕ม. ยาว ๘๐ ม.	-	-	๑๙๖,๐๐๐.-	๑๙๖,๐๐๐.-	-	๑ สาย	ประชาชน ได้รับความ สะดวกใน การสัญจร	กองช่าง อบต.สุขสวัสดิ์
๗๗	โครงการก่อสร้างร่องระบายน้ำ (คสล.) ภายในหมู่บ้านสลักไผ่ จากบ้านนายอ่วม - บ้านนาย กฤติเดช บุญศรีธา	เพื่อก่อสร้างร่อง ระบายน้ำและทำให้ น้ำไม่ท่วมขัง	กว้าง ๐.๔๐ ม. ยาว ๒๕๐ ม. ลึก ๐.๔๐ ม.	-	๒๗๐,๐๐๐.-	๒๗๐,๐๐๐.	๒๗๐,๐๐๐.	-	๑ สาย	การระบาย น้ำได้ สะดวก รวดเร็ว	กองช่าง อบต.สุขสวัสดิ์
๗๘	โครงการก่อสร้างถนนดินสาย บ้านสลักไผ่ จากบ้านนายอ่อน - บ้านคูสีแจ หมู่ที่ ๖	เพื่อก่อสร้างถนน ดินในการสัญจรที่ สะดวกของ ประชาชน	กว้าง ๔.๐๐ ม. สูง ๐.๖๐ ม. ยาว ๖๐๐ ม.	-	-	๑๓๙,๐๐๐.-	-	-	๑ สาย	ประชาชน ได้รับความ สะดวกใน การสัญจร	กองช่าง อบต.สุขสวัสดิ์
๗๙	โครงการก่อสร้างถนน คสล.จาก บ้านสลักไผ่-บ้านพะแฉะ	เพื่อก่อสร้างถนน (คสล.)ในการสัญจร ที่สะดวกของ ประชาชน	กว้าง ๕ ม. ยาว ๔๐๐ ม. หนา ๐.๑๕ ม.	-	-	๑,๔๕๒,๕๐๐	๑,๔๕๒,๕๐๐	๑,๔๕๒,๕๐๐	๑ สาย	ประชาชน ได้รับความ สะดวกใน การสัญจร	กองช่าง อบต.สุขสวัสดิ์

ก. ยุทธศาสตร์จังหวัดศรีสะเกษ ยุทธศาสตร์ที่ ๓ การพัฒนาโครงสร้างพื้นฐาน ทรัพยากรธรรมชาติและสิ่งแวดล้อม

ข. ยุทธศาสตร์การพัฒนาขององค์กรปกครองส่วนท้องถิ่นในเขตจังหวัดศรีสะเกษ ยุทธศาสตร์ที่ ๑ การพัฒนาโครงสร้างพื้นฐานทรัพยากรธรรมชาติและสิ่งแวดล้อม

๑. ยุทธศาสตร์ การพัฒนาด้านโครงสร้างพื้นฐาน

๑.๑ แผนงานอุตสาหกรรมและการโยธา

ที่	โครงการ	วัตถุประสงค์	เป้าหมาย (ผลผลิต โครงการ)	งบประมาณและที่ผ่านมา					ตัวชี้วัด (KPI)	ผลที่คาดว่าจะได้รับ	หน่วยงาน รับผิดชอบ หลัก
				๒๕๖๑ (บาท)	๒๕๖๒ (บาท)	๒๕๖๓ (บาท)	๒๕๖๔ (บาท)	๒๕๖๕ (บาท)			
๘๐	โครงการก่อสร้างถนน (คสล.) สายบ้านสลักได - ถนนปราสาทเยอ/บ้านระหาร	เพื่อก่อสร้างถนน (คสล.)ในการสัญจรที่สะดวกของประชาชน	กว้าง ๔.๐๐ม. หนาเฉลี่ย ๐.๑๕ม. ยาว ๑๒๐ ม.	-	-	๒๙๔,๐๐๐.-	๒๙๔,๐๐๐.-	-	๑ สาย	ประชาชน ได้รับความ สะดวกใน การสัญจร	กองช่าง อบต.สุขสวัสดิ์
๘๑	โครงการก่อสร้างถนน (คสล.) ภายในหมู่บ้านสลักได (หน้าศาลาประชาคม ด้านทิศใต้ของหมู่บ้าน (ต่อโครงการเดิม)	เพื่อก่อสร้างถนน (คสล.)ในการสัญจรที่สะดวกของประชาชน	กว้าง ๔.๐๐ม. หนาเฉลี่ย ๐.๑๕ ม. ยาว ๗๖ ม.	-	๑๘๖,๐๐๐.-	๑๘๖,๐๐๐.-	๑๘๖,๐๐๐.-	-	๑ สาย	ประชาชน ได้รับความ สะดวกใน การสัญจร	กองช่าง อบต.สุขสวัสดิ์
๘๒	โครงการปรับปรุงถนนลูกรังลงหินคลุกสายบ้านสลักได-บ้านหนองอิไทย	เพื่อปรับปรุงถนนให้ การสัญจรที่สะดวกของประชาชน	กว้าง ๔.๐๐ม. หนาเฉลี่ย ๐.๑๕ ม. ยาว ๒,๔๗๐ ม.	-	-	๑,๓๕๘,๐๐๐	๑,๓๕๘,๐๐๐	๑,๓๕๘,๐๐๐	๑ สาย	ประชาชน ได้รับความ สะดวกใน การสัญจร	กองช่าง อบต.สุขสวัสดิ์
๘๓	โครงการก่อสร้างร่องระบายน้ำ (คสล.) ภายในหมู่บ้านสลักได จากบ้านนายอ่วม - ทางทิศตะวันออกบ้าน	เพื่อก่อสร้างร่องระบายน้ำและทำให้น้ำไม่ท่วมขัง	กว้าง ๐.๖๐ ม. ยาว ๑๘๐ ม. ลึก ๐.๖๐ ม.	-	-	๓๐๐,๐๐๐	๓๐๐,๐๐๐	๓๐๐,๐๐๐	๑ สาย	การระบาย น้ำได้ สะดวก รวดเร็ว	กองช่าง อบต.สุขสวัสดิ์



ก. ยุทธศาสตร์จังหวัดศรีสะเกษ ยุทธศาสตร์ที่ ๓ การพัฒนาโครงสร้างพื้นฐาน ทรัพยากรธรรมชาติและสิ่งแวดล้อม

ข. ยุทธศาสตร์การพัฒนาขององค์กรปกครองส่วนท้องถิ่นในเขตจังหวัดศรีสะเกษ ยุทธศาสตร์ที่ ๑ การพัฒนาโครงสร้างพื้นฐานทรัพยากรธรรมชาติและสิ่งแวดล้อม

๑. ยุทธศาสตร์ การพัฒนาด้านโครงสร้างพื้นฐาน

๑.๑ แผนงานอุตสาหกรรมและการโยธา

ที่	โครงการ	วัตถุประสงค์	เป้าหมาย (ผลผลิต โครงการ)	งบประมาณและที่ผ่านมา					ตัวชี้วัด (KPI)	ผลที่คาดว่าจะได้รับ	หน่วยงาน รับผิดชอบ หลัก
				๒๕๖๑ (บาท)	๒๕๖๒ (บาท)	๒๕๖๓ (บาท)	๒๕๖๔ (บาท)	๒๕๖๕ (บาท)			
๘๔	โครงการก่อสร้างถนน (คสล.) ภายในหมู่บ้านสลักไต่ จากหน้าโรงเรียนฯ – บ้านนายทิม	เพื่อก่อสร้างถนน (คสล.) ในการสัญจรไป – มา	กว้าง ๓.๐๐ม. หนาเฉลี่ย ๐.๑๕ม. ยาว ๑๐๐ ม.	-	๑๘๒,๐๐๐.-	๑๘๒,๐๐๐.-	๑๘๒,๐๐๐.-	-	๑ สาย	ประชาชน ได้รับความ สะดวกใน การสัญจร	กองช่าง อบต.สุขสวัสดิ์
๘๕	โครงการขุด เจาะน้ำบาดาลบ้าน สลักไต่ ขนาด ๖ นิ้ว	เพื่อให้มีน้ำใช้ผลิตน้ำ ประปาเพื่ออุปโภค	จำนวน ๖ บ่อ	-	๖๐,๐๐๐	๖๐,๐๐๐	-	-	๑ แห่ง	มีน้ำใช้ผลิต น้ำ ประปาเพื่อ อุปโภค	กองช่าง อบต.สุขสวัสดิ์
๘๖	โครงการก่อสร้างร่องระบายน้ำ (คสล.) ภายในคุ้มหนองย่าโมง หมู่ที่ ๗	เพื่อให้การระบายน้ำ ภายในหมู่บ้านสะดวก ยิ่งขึ้น	กว้าง ๐.๖๐ ม. ยาว ๓๕.๐๐ ม. ลึก ๐.๖๐ ม.	๔๐,๕๐๐	๑๐๐,๐๐๐	๑๐๐,๐๐๐	๑๐๐,๐๐๐	-	๑ สาย	การระบาย น้ำได้ สะดวก รวดเร็ว	กองช่าง อบต.สุขสวัสดิ์
๘๗	โครงการก่อสร้างถนน คสล. รอบหมู่บ้านหนองไผ่ หมู่ที่ ๗	เพื่อก่อสร้างถนน (คสล.) ในการสัญจร	กว้าง ๔.๐๐ม. หนาเฉลี่ย ๐.๑๕ม. ยาว ๔๕๐ ม.	-	-	-	-	๑,๓๗๓,๐๐๐	๑ สาย	ประชาชน ได้รับความ สะดวกใน การสัญจร	กองช่าง อบต.สุขสวัสดิ์

ก. ยุทธศาสตร์จังหวัดศรีสะเกษ ยุทธศาสตร์ที่ ๓ การพัฒนาโครงสร้างพื้นฐาน ทรัพยากรธรรมชาติและสิ่งแวดล้อม

ข. ยุทธศาสตร์การพัฒนาขององค์การปกครองส่วนท้องถิ่นในเขตจังหวัดศรีสะเกษ ยุทธศาสตร์ที่ ๑ การพัฒนาโครงสร้างพื้นฐานทรัพยากรธรรมชาติและสิ่งแวดล้อม

๑. ยุทธศาสตร์ การพัฒนาด้านโครงสร้างพื้นฐาน

๑.๑ แผนงานอุตสาหกรรมและการโยธา

ที่	โครงการ	วัตถุประสงค์	เป้าหมาย (ผลผลิต โครงการ)	งบประมาณและที่ผ่านมา					ตัวชี้วัด (KPI)	ผลที่คาดว่าจะได้รับ	หน่วยงาน รับผิดชอบหลัก
				๒๕๖๑ (บาท)	๒๕๖๒ (บาท)	๒๕๖๓ (บาท)	๒๕๖๔ (บาท)	๒๕๖๕ (บาท)			
๘๘	โครงการปรับปรุงถนนลูกรัง ลงหินคลุกบ้านอาลัยสายจาก หน้าวัด-ถนนรอบบ้านหนอง ไผ่	เพื่อให้ประชาชน มีถนน สัญจรสะดวกมากขึ้น	กว้าง ๓.๐๐ ม. ยาว ๖๐๐ ม. หนาเฉลี่ย ๐.๑๐ ม.	๑๙๖,๐๐๐	๑๙๖,๐๐๐	๑๙๖,๐๐๐	๑๙๖,๐๐๐	-	๑ สาย	ประชาชน ได้รับความ สะดวกใน การสัญจร	กองช่าง อบต.สุขสวัสดิ์
๘๙	โครงการก่อสร้างถนน คสล. สายบ้านอาลัย - บ้านหนอง ยาโม่ง หมู่ที่ ๗	เพื่อให้ประชาชน มีถนน สัญจรสะดวกมากขึ้น	กว้าง ๔.๐๐ ม. ยาว ๕๓ ม. หนา ๐.๑๕ ม.	๑๒๔,๘๐๐	๑๒๔,๘๐๐	๑๒๔,๘๐๐	๑๒๔,๘๐๐	๑๒๔,๘๐๐	๑ สาย	ประชาชน ได้รับความ สะดวกใน การสัญจร	กองช่าง อบต.สุขสวัสดิ์
๙๐.	โครงการก่อสร้างถนน(คสล) จากสี่แยกคุ้มบ้านหนองอีตู๋ - บ้านหนองไผ่ หมู่ที่ ๗	เพื่อให้ประชาชนสัญจรไป- มาสะดวกรวดเร็ว	กว้าง ๕.๐๐ ม. ยาว ๕๑ ม. หนา ๐.๑๕ ม.	-	๑๒๕,๐๐๐	๑๒๕,๐๐๐	๑๒๕,๐๐๐	๑๒๕,๐๐๐	๑ สาย	ประชาชน ได้รับความ สะดวกใน การสัญจร	กองช่าง อบต.สุขสวัสดิ์
๙๑	โครงการปรับปรุงถนนลูกรัง ลงหินคลุกสายบ้านอาลัย- บ้านเสมอใจ	เพื่อให้ประชาชนสัญจรไป- มาสะดวกรวดเร็ว	กว้าง ๔.๐๐ ม. ยาว ๑,๗๐๐ ม. หนาเฉลี่ย ๐.๑๐ ม.	-	-	๙๓๕,๐๐๐	๙๓๕,๐๐๐	๙๓๕,๐๐๐	๑ สาย	ประชาชน ได้รับความ สะดวกใน การสัญจร	กองช่าง อบต.สุขสวัสดิ์

ก. ยุทธศาสตร์จังหวัดศรีสะเกษ ยุทธศาสตร์ที่ ๓ การพัฒนาโครงสร้างพื้นฐาน ทรัพยากรธรรมชาติและสิ่งแวดล้อม

ข. ยุทธศาสตร์การพัฒนาขององค์กรปกครองส่วนท้องถิ่นในเขตจังหวัดศรีสะเกษ ยุทธศาสตร์ที่ ๑ การพัฒนาโครงสร้างพื้นฐานทรัพยากรธรรมชาติและสิ่งแวดล้อม

๑. ยุทธศาสตร์ การพัฒนาด้านโครงสร้างพื้นฐาน

๑.๑ แผนงานอุตสาหกรรมและการโยธา

ที่	โครงการ	วัตถุประสงค์	เป้าหมาย (ผลผลิต โครงการ)	งบประมาณและที่ผ่านมา					ตัวชี้วัด (KPI)	ผลที่คาดว่าจะได้รับ	หน่วยงาน รับผิดชอบหลัก
				๒๕๖๑ (บาท)	๒๕๖๒ (บาท)	๒๕๖๓ (บาท)	๒๕๖๔ (บาท)	๒๕๖๕ (บาท)			
๙๒.	โครงการก่อสร้างถนน(คสล) สายรอบหมู่บ้านหนองงำโมง หมู่ที่ ๗	เพื่อให้ประชาชนสัญจร ไป-มาสะดวกรวดเร็ว	กว้าง ๔.๐๐ ม. ยาว ๕๒ ม. หนาเฉลี่ย ๐.๑๕ ม.	-	๑๒๗,๐๐๐	๑๒๗,๐๐๐	๑๒๗,๐๐๐	๑๒๗,๐๐๐	๑ สาย	ประชาชน ได้รับความ สะดวกใน การสัญจร	กองช่าง อบต.สุขสวัสดิ์
๙๓	โครงการก่อสร้างขยายถนนดิน ลงลูกรังสายบ้านหนองงำโมง - นานางสมัย หมู่ที่ ๗	เพื่อก่อสร้างถนน ดินใน การสัญจรที่สะดวกของ ประชาชน	กว้างข้างละ ๑ ม. สูงเฉลี่ย๐.๕๐ม. ยาว ๑๐๐ ม.	-	๙๖,๐๐๐.-	๙๖,๐๐๐.-	๙๖,๐๐๐.-	-	๑ สาย	ประชาชน ได้รับความ สะดวกใน การสัญจร	กองช่าง อบต.สุขสวัสดิ์
๙๔	โครงการขยายท่อเมนประปา ขนาด ๒ นิ้วภายในหมู่บ้าน อาลัย หมู่ที่ ๗	เพื่อขยายระบบประปา ให้ทั่วถึงภายในหมู่บ้าน	ขนาดท่อ ๒ นิ้ว ยาว ๑,๐๐๐ ม.	-	๑๐๐,๐๐๐.-	๑๐๐,๐๐๐.-	๑๐๐,๐๐๐.-	๑๐๐,๐๐๐.-	๑ สาย	ประชาชนมี น้ำประปา ใช้	กองช่าง อบต.สุขสวัสดิ์
๙๕	โครงการก่อสร้างถนน คสล. จากบ้านนางปริยากร-บ้านนาง เรณิภา หมู่ที่๗	เพื่อให้ประชาชนสัญจร ไป-มาสะดวกรวดเร็ว	กว้าง ๓.๐๐ ม. ยาว ๘๐ ม. หนา๐.๑๕ ม.	-	-	-	-	๑๘๓,๐๐๐	๑ สาย	ประชาชน ได้รับความ สะดวกใน การสัญจร	กองช่าง อบต.สุขสวัสดิ์

ก. ยุทธศาสตร์จังหวัดศรีสะเกษ ยุทธศาสตร์ที่ ๓ การพัฒนาโครงสร้างพื้นฐาน ทรัพยากรธรรมชาติและสิ่งแวดล้อม

ข. ยุทธศาสตร์การพัฒนาขององค์กรปกครองส่วนท้องถิ่นในเขตจังหวัดศรีสะเกษ ยุทธศาสตร์ที่ ๑ การพัฒนาโครงสร้างพื้นฐานทรัพยากรธรรมชาติและสิ่งแวดล้อม

๑. ยุทธศาสตร์ การพัฒนาด้านโครงสร้างพื้นฐาน

๑.๑ แผนงานอุตสาหกรรมและการโยธา

ที่	โครงการ	วัตถุประสงค์	เป้าหมาย (ผลผลิต โครงการ)	งบประมาณและที่ผ่านมา					ตัวชี้วัด (KPI)	ผลที่คาดว่าจะได้รับ	หน่วยงาน รับผิดชอบหลัก
				๒๕๖๑ (บาท)	๒๕๖๒ (บาท)	๒๕๖๓ (บาท)	๒๕๖๔ (บาท)	๒๕๖๕ (บาท)			
๙๖.	โครงการก่อสร้างถนน(คสล) จากแยกถนนบ้านอาลัย/บ้านหนองฮีไทย - ซอยบ้านนายวีรพล เกษี หมู่ที่ ๗	เพื่อให้ประชาชนสัญจรไป-มาสะดวก รวดเร็ว	กว้าง ๓.๐๐ ม. ยาว ๕๑ ม. หนาเฉลี่ย ๐.๑๕ ม.	-	๙๓,๐๐๐	๙๓,๐๐๐	๙๓,๐๐๐	๙๓,๐๐๐	๑ สาย	ประชาชน ได้รับความ สะดวกใน การสัญจร	กองช่าง อบต.สุขสวัสดิ์
๙๗.	โครงการก่อสร้างถนนดินสายหน้าวัด/หนองไผ่-นางางพิมพ์พลพวก	เพื่อก่อสร้างถนน ดินในการสัญจรที่สะดวกของประชาชน	กว้าง ๔ ม. ยาว ๑,๐๐๐ ม. ลึก ๐.๖๐ ม.	-	-	๑๙๓,๐๐๐	๑๙๓,๐๐๐	๑๙๓,๐๐๐	๑ สาย	ประชาชน ได้รับความ สะดวกใน การสัญจร	กองช่าง อบต.สุขสวัสดิ์
๙๘	โครงการวางท่อระบายน้ำ คสล. ภายในหมู่บ้านอาลัย/หนองไผ่/หนองยาโม่ง หมู่ที่ ๗	เพื่อก่อสร้างร่องระบายน้ำและทำให้น้ำไม่ท่วมขัง	กว้าง Ø ๐.๔๐ x ๑.๐๐ม. จำนวน ๓๐ ท่อน	-	-	๑๒,๐๐๐.-	๑๒,๐๐๐.-	๑๒,๐๐๐.-	๑ สาย	การระบาย น้ำได้ สะดวก รวดเร็ว	กองช่าง อบต.สุขสวัสดิ์
๙๙	โครงการก่อสร้างลาน คอนกรีตเสริมเหล็กบริเวณศาลาประชาคมบ้านอาลัย หมู่ที่ ๗	เพื่อก่อสร้างพื้นที่คอนกรีตเสริมเหล็ก	พื้นที่ คอนกรีต ๒๗๒ ตรม. หนา ๐.๑๐ ม.	-	-	๓๔๓,๐๐๐	๓๔๓,๐๐๐	๓๔๓,๐๐๐	๑ สาย	ประชาชน ได้รับความ สะดวกใน การสัญจร	กองช่าง อบต.สุขสวัสดิ์

ก. ยุทธศาสตร์จังหวัดศรีสะเกษ ยุทธศาสตร์ที่ ๓ การพัฒนาโครงสร้างพื้นฐาน ทรัพยากรธรรมชาติและสิ่งแวดล้อม

ข. ยุทธศาสตร์การพัฒนาขององค์การปกครองส่วนท้องถิ่นในเขตจังหวัดศรีสะเกษ ยุทธศาสตร์ที่ ๑ การพัฒนาโครงสร้างพื้นฐานทรัพยากรธรรมชาติและสิ่งแวดล้อม

๑. ยุทธศาสตร์ การพัฒนาด้านโครงสร้างพื้นฐาน

๑.๑ แผนงานอุตสาหกรรมและการโยธา

ที่	โครงการ	วัตถุประสงค์	เป้าหมาย (ผลผลิต โครงการ)	งบประมาณและที่ผ่านมา					ตัวชี้วัด (KPI)	ผลที่คาดว่าจะ ได้รับ	หน่วยงาน รับผิดชอบหลัก
				๒๕๖๑ (บาท)	๒๕๖๒ (บาท)	๒๕๖๓ (บาท)	๒๕๖๔ (บาท)	๒๕๖๕ (บาท)			
๑๐๐.	โครงการก่อสร้างถนน (คสล.) สายบ้านอาลัย หมู่ที่ ๗ - บ้านหนองอิไทย หมู่ที่ ๔	เพื่อก่อสร้างถนน (คสล.) ในการสัญจรที่สะดวกของประชาชน	กว้าง ๕.๐๐ ม. หนาเฉลี่ย ๐.๑๕ ม. ยาว ๑๐๐ ม.	-	๓๐๖,๐๐๐	๓๐๖,๐๐๐	๓๐๖,๐๐๐	๓๐๖,๐๐๐	๑ สาย	ประชาชน ได้รับความ สะดวกใน การสัญจร	กองช่าง อบต.สุขสวัสดิ์
๑๐๑.	โครงการก่อสร้างขยายถนนดินลงลูกรังภายในหมู่บ้านหนองไผ่ หมู่ที่ ๗	เพื่อก่อสร้างถนน ดิน ในการสัญจรที่สะดวกของประชาชน	กว้างข้างละ ๑ ม. สูงเฉลี่ย ๐.๕๐ ม. ยาว ๖๐๐ ม.	-	-	๖๐,๐๐๐.-	๖๐,๐๐๐.-	๖๐,๐๐๐.-	๑ สาย	ประชาชน ได้รับความ สะดวกใน การสัญจร	กองช่าง อบต.สุขสวัสดิ์
๑๐๒.	โครงการก่อสร้างถนนดินลงลูกรังสายรอบหมู่บ้านอาลัย หมู่ที่ ๗	เพื่อก่อสร้างถนน ดิน ในการสัญจรที่สะดวกของประชาชน	กว้าง ๔.๐๐ ม. สูง ๐.๕๐ ม. ยาว ๓๗๕ ม.	-	๑๔๓,๐๐๐.-	๑๔๓,๐๐๐.-	๑๑๓,๖๐๐.-	-	๑ สาย	ประชาชน ได้รับความ สะดวกใน การสัญจร	กองช่าง อบต.สุขสวัสดิ์
๑๐๓	โครงการก่อสร้างถนน คสล.จากวัดศรีสุขสวัสดิ์-บ้านนางมวล คณาญาติ หมู่ที่ ๗	เพื่อก่อสร้างถนน คสล. ในการสัญจรที่สะดวกของประชาชน	กว้าง ๓.๐๐ ม. หนาเฉลี่ย ๐.๑๕ ม. ยาว ๑๓๐ ม.	-	-	-	๓๔๓,๐๐๐	๓๔๓,๐๐๐	๑ สาย	ประชาชน ได้รับความ สะดวกใน การสัญจร	กองช่าง อบต.สุขสวัสดิ์

ก. ยุทธศาสตร์จังหวัดศรีสะเกษ ยุทธศาสตร์ที่ ๓ การพัฒนาโครงสร้างพื้นฐาน ทรัพยากรธรรมชาติและสิ่งแวดล้อม

ข. ยุทธศาสตร์การพัฒนาขององค์กรปกครองส่วนท้องถิ่นในเขตจังหวัดศรีสะเกษ ยุทธศาสตร์ที่ ๑ การพัฒนาโครงสร้างพื้นฐานทรัพยากรธรรมชาติและสิ่งแวดล้อม

๑. ยุทธศาสตร์ การพัฒนาด้านโครงสร้างพื้นฐาน

๑.๑ แผนงานอุตสาหกรรมและการโยธา

ที่	โครงการ	วัตถุประสงค์	เป้าหมาย (ผลผลิต โครงการ)	งบประมาณและที่ผ่านมา					ตัวชี้วัด (KPI)	ผลที่คาดว่าจะ ได้รับ	หน่วยงาน รับผิดชอบ หลัก
				๒๕๖๑ (บาท)	๒๕๖๒ (บาท)	๒๕๖๓ (บาท)	๒๕๖๔ (บาท)	๒๕๖๕ (บาท)			
๑๐๔	โครงการก่อสร้างร่องระบายน้ำ คสล. ภายในหมู่บ้านอาลัย จากสี่ แยก ไปทางทิศใต้	เพื่อก่อสร้างร่อง ระบายน้ำและทำให้น้ำ ไม่ท่วมขัง	กว้าง ๐.๖๐ ม. ยาว ๑๔๐ ม. ลึก ๐.๖๐ ม.	-	-	-	-	๑๗๓,๐๐๐	๑ สาย	การระบาย น้ำได้ สะดวก รวดเร็ว	กองช่าง อบต.สุขสวัสดิ์
๑๐๕	โครงการก่อสร้างร่องระบายน้ำ คสล. ภายในหมู่บ้านอาลัย จากสี่ แยก - หน้าโรงเรียนบ้านอาลัย	เพื่อก่อสร้างร่อง ระบายน้ำและทำให้น้ำ ไม่ท่วมขัง	กว้าง ๐.๖๐ ม. ยาว ๑๔๐ ม. ลึก ๐.๖๐ ม.	-	-	-	๑๗๓,๐๐๐	-	๑ สาย	การระบาย น้ำได้ สะดวก รวดเร็ว	กองช่าง อบต.สุขสวัสดิ์
๑๐๖	โครงการก่อสร้างถนน (คสล.) ภายในหมู่บ้านอาลัย คุ่มบ้านอิตุ หมู่ที่ ๗ - บ้านแวม	เพื่อก่อสร้างถนน (คสล.)ในการสัญจรที่ สะดวกของประชาชน	กว้าง ๔.๐๐ม . หนาเฉลี่ย ๐.๑๕ม. ยาว ๖๖ ม.	-	๑๖๓,๐๐๐.-	๑๖๓,๐๐๐.-	๑๖๓,๐๐๐.-	-	๑ สาย	ประชาชน ได้รับความ สะดวกใน การสัญจร	กองช่าง อบต.สุขสวัสดิ์
๑๐๗	โครงการก่อสร้างร่องระบายน้ำ คสล.จากสี่แยกบ้านอาลัย-ถนน บ้านหนองอิไทย	เพื่อก่อสร้างร่อง ระบายน้ำและทำให้น้ำ ไม่ท่วมขัง	กว้าง ๐.๖๐ ม. ยาว ๒๐๐ ม. ลึก ๐.๖๐ ม.	-	-	-	๔๐๐,๐๐๐	๔๐๐,๐๐๐	๑ สาย	การระบาย น้ำได้ สะดวก รวดเร็ว	กองช่าง อบต.สุขสวัสดิ์

- ก. ยุทธศาสตร์จังหวัดศรีสะเกษ ยุทธศาสตร์ที่ ๓ การพัฒนาโครงสร้างพื้นฐาน ทรัพยากรธรรมชาติและสิ่งแวดล้อม
- ข. ยุทธศาสตร์การพัฒนาขององค์การปกครองส่วนท้องถิ่นในเขตจังหวัดศรีสะเกษ ยุทธศาสตร์ที่ ๑ การพัฒนาโครงสร้างพื้นฐานทรัพยากรธรรมชาติและสิ่งแวดล้อม
๑. ยุทธศาสตร์ การพัฒนาด้านโครงสร้างพื้นฐาน
- ๑.๑ แผนงานอุตสาหกรรมและการโยธา

ที่	โครงการ	วัตถุประสงค์	เป้าหมาย (ผลผลิต โครงการ)	งบประมาณและที่ผ่านมา					ตัวชี้วัด (KPI)	ผลที่คาดว่าจะได้รับ	หน่วยงาน รับผิดชอบหลัก
				๒๕๖๑ (บาท)	๒๕๖๒ (บาท)	๒๕๖๓ (บาท)	๒๕๖๔ (บาท)	๒๕๖๕ (บาท)			
๑๐๘	โครงการปรับปรุงถนน ดินลงหิน คลูก ภายในหมู่บ้านอาลัย คุ่มบ้านอี่ ตุ้ม หมู่ที่ ๗ -	เพื่อก่อสร้างถนน ดิน ในการสัญจรที่ สะดวกของ ประชาชน	กว้าง ๓.๐๐ม . หนาเฉลี่ย ๐.๑๐ ม. ยาว ๓๐๐ ม.	-	-	-	๙๙,๐๐๐ -	๙๙,๐๐๐	๑ สาย	ประชาชน ได้รับความ สะดวกใน การสัญจร	กองช่าง อบต.สุขสวัสดิ์
๑๐๙	โครงการก่อสร้างร่องระบายน้ำ คสล. ภายในหมู่บ้านพะแวงใต้ สาย กลางบ้าน	เพื่อให้การระบายน้ำ ภายในหมู่บ้าน สะดวกยิ่งขึ้น	กว้าง ๐.๖๐ ยาว ๑๕๙ ม. ลึก ๐.๖๐ ม.	๑๘๒,๐๐๐	๒๐๐,๐๐๐	๒๐๐,๐๐๐	๒๐๐,๐๐๐	-	๑ สาย	การระบาย น้ำได้ สะดวก รวดเร็ว	กองช่าง อบต.สุขสวัสดิ์
๑๑๐	โครงการก่อสร้างถนน (คสล.) ภายในหมู่บ้านพะแวงใต้ ซอยทิศ ตะวันออกจากบ้านนายเปลี่ยน - บ้านนางนัต หมู่ที่ ๘	เพื่อให้ประชาชน มี ถนนสัญจรสะดวก มากขึ้น	กว้าง ๒.๕๐ ยาว ๓๕ ม. หนา ๐.๑๕ ม.	๕๔,๐๐๐	-	-	-	-	๑ สาย	ประชาชน ได้รับความ สะดวกใน การสัญจร	กองช่าง อบต.สุขสวัสดิ์

ก. ยุทธศาสตร์จังหวัดศรีสะเกษ ยุทธศาสตร์ที่ ๓ การพัฒนาโครงสร้างพื้นฐาน ทรัพยากรธรรมชาติและสิ่งแวดล้อม

ข. ยุทธศาสตร์การพัฒนาขององค์กรปกครองส่วนท้องถิ่นในเขตจังหวัดศรีสะเกษ ยุทธศาสตร์ที่ ๑ การพัฒนาโครงสร้างพื้นฐานทรัพยากรธรรมชาติและสิ่งแวดล้อม

๑. ยุทธศาสตร์ การพัฒนาด้านโครงสร้างพื้นฐาน

๑.๑ แผนงานอุตสาหกรรมและการโยธา

ที่	โครงการ	วัตถุประสงค์	เป้าหมาย (ผลผลิต โครงการ)	งบประมาณและที่ผ่านมา					ตัวชี้วัด (KPI)	ผลที่คาดว่าจะได้รับ	หน่วยงาน รับผิดชอบ หลัก
				๒๕๖๑ (บาท)	๒๕๖๒ (บาท)	๒๕๖๓ (บาท)	๒๕๖๔ (บาท)	๒๕๖๕ (บาท)			
๑๑๑.	โครงการก่อสร้างร่องระบายน้ำ คสล. ภายในหมู่บ้านพะวะไต้ – บ้านคูสีแจ (จากบ้านนายพรมมา – บ้านนายเพชร	เพื่อก่อสร้างร่อง ระบายน้ำและทำให้น้ำ ไม่ท่วมขัง	กว้าง ๐.๖๐ ม. ยาว ๑๘๒ ม. ลึก ๐.๖๐ ม.	-	๑๘๖,๐๐๐	๑๘๖,๐๐๐	-	-	๑ สาย	การระบาย น้ำได้ สะดวก รวดเร็ว	กองช่าง อบต.สุขสวัสดิ์
๑๑๒	โครงการก่อสร้างร่องระบายน้ำ คสล. ภายในหมู่บ้านพะวะไต้ (จากบ้านนางเลื่อน – บ้านนาย มงคล หมู่ที่ ๘	เพื่อก่อสร้างร่อง ระบายน้ำและทำให้น้ำ ไม่ท่วมขัง	กว้าง ๐.๖๐ ม. ยาว ๑๕๐ม. ลึก ๐.๖๐ ม.	-	๑๖๒,๐๐๐	๑๖๒,๐๐๐	-	-	๑ สาย	การระบาย น้ำได้ สะดวก รวดเร็ว	กองช่าง อบต.สุขสวัสดิ์
๑๑๓	โครงการก่อสร้างร่องระบายน้ำ คสล. จากบ้านนายพรมมา-สี่แยก ทางไปสลักได	เพื่อก่อสร้างร่อง ระบายน้ำและทำให้น้ำ ไม่ท่วมขัง	กว้าง ๐.๖๐ ม. ยาว ๑๒๐ม. ลึก ๐.๖๐ ม.	-	-	๒๔๐,๐๐๐	๒๔๐,๐๐๐	๒๔๐,๐๐๐	๑ สาย	การระบาย น้ำได้ สะดวก รวดเร็ว	กองช่าง อบต.สุขสวัสดิ์



- ก. ยุทธศาสตร์จังหวัดศรีสะเกษ ยุทธศาสตร์ที่ ๓ การพัฒนาโครงสร้างพื้นฐาน ทรัพยากรธรรมชาติและสิ่งแวดล้อม
- ข. ยุทธศาสตร์การพัฒนาขององค์กรปกครองส่วนท้องถิ่นในเขตจังหวัดศรีสะเกษ ยุทธศาสตร์ที่ ๑ การพัฒนาโครงสร้างพื้นฐานทรัพยากรธรรมชาติและสิ่งแวดล้อม
๑. ยุทธศาสตร์ การพัฒนาด้านโครงสร้างพื้นฐาน
- ๑.๑ แผนงานอุตสาหกรรมและการโยธา

ที่	โครงการ	วัตถุประสงค์	เป้าหมาย (ผลผลิต โครงการ)	งบประมาณและที่ผ่านมา					ตัวชี้วัด (KPI)	ผลที่คาดว่าจะได้รับ	หน่วยงาน รับผิดชอบ หลัก
				๒๕๖๑ (บาท)	๒๕๖๒ (บาท)	๒๕๖๓ (บาท)	๒๕๖๔ (บาท)	๒๕๖๕ (บาท)			
๑๑๔.	โครงการก่อสร้างถนน (คสล.) สายบ้านพะแวงใต้ หมู่ที่ ๘ - บ้านคูสีแจ	เพื่อก่อสร้างถนน (คสล.) ในการสัญจรที่สะดวกของประชาชน	กว้าง ๔.๐๐ ม. หนาเฉลี่ย ๐.๑๕ ม. ยาว ๒๐๐ ม.	-	-	๒๔๕,๐๐๐	๒๔๕,๐๐๐	-	๑ สาย	ประชาชน ได้รับความ สะดวกใน การสัญจร	กองช่าง อบต.สุข สวัสดิ์
๑๑๕.	โครงการก่อสร้างลูกระนาด ยางมะตอยบนถนนสายกลาง หมู่บ้านพะแวงใต้ หมู่ที่ ๘	เพื่อป้องกันอุบัติเหตุบนท้องถนนและป้องกันชีวิต	จำนวน ๗ จุด	-	-	๓๕,๐๐๐	-	-	๑ สาย	ป้องกัน อุบัติเหตุบน ท้องถนน และป้องกัน ชีวิต	กองช่าง อบต.สุข สวัสดิ์
๑๑๖	โครงการขยายไหล่ทางถนน คสล.ข้างละ ๐.๕ เมตร สายบ้านพะแวงใต้-ปราสาทเยอ	เพื่อให้ประชาชนสัญจรไป-มาสะดวกรวดเร็ว	กว้าง ๐.๕ ม. หนา ๐.๑๕ ยาว ๒,๐๐๐ ม.	-	-	-	๗๐๕,๐๐๐	๗๐๕,๐๐๐	๑ สาย	ประชาชน ได้รับความ สะดวกใน การสัญจร	กองช่าง อบต.สุข สวัสดิ์

ก. ยุทธศาสตร์จังหวัดศรีสะเกษ ยุทธศาสตร์ที่ ๓ การพัฒนาโครงสร้างพื้นฐาน ทรัพยากรธรรมชาติและสิ่งแวดล้อม

ข. ยุทธศาสตร์การพัฒนาขององค์กรปกครองส่วนท้องถิ่นในเขตจังหวัดศรีสะเกษ ยุทธศาสตร์ที่ ๑ การพัฒนาโครงสร้างพื้นฐานทรัพยากรธรรมชาติและสิ่งแวดล้อม

๑. ยุทธศาสตร์ การพัฒนาด้านโครงสร้างพื้นฐาน

๑.๑ แผนงานอุตสาหกรรมและการโยธา

ที่	โครงการ	วัตถุประสงค์	เป้าหมาย (ผลผลิต โครงการ)	งบประมาณและที่ผ่านมา					ตัวชี้วัด (KPI)	ผลที่คาดว่าจะได้รับ	หน่วยงาน รับผิดชอบ หลัก
				๒๕๖๑ (บาท)	๒๕๖๒ (บาท)	๒๕๖๓ (บาท)	๒๕๖๔ (บาท)	๒๕๖๕ (บาท)			
๑๑๗	โครงการก่อสร้างถนน (คสล.) ภายในหมู่บ้านพะแะใต้ จากบ้าน นางสมไทย-บ้านนายคำมี	เพื่อให้ประชาชน สัญจรไป-มาสะดวก รวดเร็ว	กว้าง ๓.๐๐ม. หนาเฉลี่ย ๐.๑๕ ม. ยาว ๕๐ ม.	-	-	๙๑,๐๐๐ -.	๙๑,๐๐๐ -.	๙๑,๐๐๐ - .	๑ สาย	ประชาชน ได้รับความ สะดวกใน การสัญจร	กองช่าง อบต.สุข สวัสดิ์
๑๑๘	โครงการปรับปรุงถนนลูกรังลงหิน คลูกสายบ้านพะแะใต้ หมู่ที่ ๘ - ป่าโคกปราสาทเขยอ	เพื่อให้ประชาชน สัญจรไป-มาสะดวก รวดเร็ว	กว้าง ๓.๐๐ม. หนาเฉลี่ย ๐.๑๐ ม. ยาว ๔๙๐ ม.	-	-	๑๖๓,๐๐๐ -.	๑๖๓,๐๐๐ -.	-	๑ สาย	ประชาชน ได้รับความ สะดวกใน การสัญจร	กองช่าง อบต.สุข สวัสดิ์
๑๑๙	โครงการก่อสร้างถนน (คสล.) ภายในหมู่บ้านพะแะใต้ หมู่ที่ ๘ ซอยบ้านนางเต็ม - บ้านนางสงวน	เพื่อให้ประชาชน สัญจรไป-มาสะดวก รวดเร็ว	กว้าง ๓.๐๐ม. หนาเฉลี่ย ๐.๑๕ ม. ยาว ๕๕ ม.	-	-	-	๑๐๐,๐๐๐ -.	๑๐๐,๐๐๐ -.	๑ สาย	ประชาชน ได้รับความ สะดวกใน การสัญจร	กองช่าง อบต.สุข สวัสดิ์

ก. ยุทธศาสตร์จังหวัดศรีสะเกษ ยุทธศาสตร์ที่ ๓ การพัฒนาโครงสร้างพื้นฐาน ทรัพยากรธรรมชาติและสิ่งแวดล้อม

ข. ยุทธศาสตร์การพัฒนาขององค์การปกครองส่วนท้องถิ่นในเขตจังหวัดศรีสะเกษ ยุทธศาสตร์ที่ ๑ การพัฒนาโครงสร้างพื้นฐานทรัพยากรธรรมชาติและสิ่งแวดล้อม

๑. ยุทธศาสตร์ การพัฒนาด้านโครงสร้างพื้นฐาน

๑.๑ แผนงานอุตสาหกรรมและการโยธา

ที่	โครงการ	วัตถุประสงค์	เป้าหมาย (ผลผลิต โครงการ)	งบประมาณและที่ผ่านมา					ตัวชี้วัด (KPI)	ผลที่คาดว่าจะได้รับ	หน่วยงาน รับผิดชอบหลัก
				๒๕๖๑ (บาท)	๒๕๖๒ (บาท)	๒๕๖๓ (บาท)	๒๕๖๔ (บาท)	๒๕๖๕ (บาท)			
๑๒๐.	โครงการขุดเจาะบ่อน้ำบาดาล บ้านพะวะไต้ หมู่ที่ ๘	ใช้เพื่อการเกษตร	ขนาด ๖ นิ้ว จำนวน ๒ บ่อ	-	-	-	๑๐๐,๐๐๐ -	-	๒ แห่ง	เกษตรกรมี น้ำใช้ในการ เกษตร	กองช่าง อบต.สุขสวัสดิ์
๑๒๑.	โครงการปรับปรุงถนนดินลง ลูกรังสายบ้านพะวะไต้ - หนองไม้ หมู่ที่ ๘	เพื่อให้ประชาชนสัญจร ไป-มาสะดวกรวดเร็ว	กว้าง ๓ ม. ยาว ๑,๐๐๐ ม. หนาเฉลี่ย ๐.๑๐ ม.	-	-	-	๑๖๒,๐๐๐	-	๑ สาย	ประชาชน ได้รับความ สะดวกใน การสัญจร	กองช่าง อบต.สุขสวัสดิ์
๑๒๒	โครงการซ่อมแซมถนน คสล. หน้า รพสต.พะวะ	เพื่อให้ประชาชนสัญจร ไป-มาสะดวกรวดเร็ว	กว้าง ๔.๐๐ ม. ยาว ๑๐๐ ม. หนาเฉลี่ย ๐.๑๕ ม.		-	๒๔๓,๐๐๐.-	๒๔๓,๐๐๐.-	๒๔๓,๐๐๐.-	๑ สาย	ประชาชน ได้รับความ สะดวกใน การสัญจร	กองช่าง อบต.สุขสวัสดิ์

ก. ยุทธศาสตร์จังหวัดศรีสะเกษ ยุทธศาสตร์ที่ ๓ การพัฒนาโครงสร้างพื้นฐาน ทรัพยากรธรรมชาติและสิ่งแวดล้อม

ข. ยุทธศาสตร์การพัฒนาขององค์กรปกครองส่วนท้องถิ่นในเขตจังหวัดศรีสะเกษ ยุทธศาสตร์ที่ ๑ การพัฒนาโครงสร้างพื้นฐานทรัพยากรธรรมชาติและสิ่งแวดล้อม

๑. ยุทธศาสตร์ การพัฒนาด้านโครงสร้างพื้นฐาน

๑.๑ แผนงานอุตสาหกรรมและการโยธา

ที่	โครงการ	วัตถุประสงค์	เป้าหมาย (ผลผลิต โครงการ)	งบประมาณและที่ผ่านมา					ตัวชี้วัด (KPI)	ผลที่คาดว่าจะได้รับ	หน่วยงาน รับผิดชอบหลัก
				๒๕๖๑ (บาท)	๒๕๖๒ (บาท)	๒๕๖๓ (บาท)	๒๕๖๔ (บาท)	๒๕๖๕ (บาท)			
๑๒๓	โครงการปรับปรุงถนนลูกรังลง หินคลุกสายบ้านพะแวงใต้ - บ้านคูสีแจ	เพื่อให้ประชาชน สัญจรไป-มาสะดวก รวดเร็ว	กว้าง ๔.๐๐ ม. ยาว ๑๐๐ ม. หนาเฉลี่ย ๐.๑๐ ม.	-	-	-	๘๐,๓๔๕	-	๑ สาย	ประชาชน สัญจรไป- มาสะดวก รวดเร็ว	กองช่าง อบต.สุขสวัสดิ์
๑๒๔	โครงการปรับปรุงศาลา ประชาคมพะแวงใต้ หมู่ที่ ๘	เพื่อดำเนินกิจกรรม ต่าง ๆ ของหมู่บ้าน	จำนวน ๑ หลัง	-	-	-	๑๐๐,๐๐๐-	๑๐๐,๐๐๐-	๑ สาย	มีสถานที่ ดำเนิน กิจกรรม ทางหมู่บ้าน	กองช่าง อบต.สุขสวัสดิ์
๑๒๕	โครงการก่อสร้างถนน คสล. จากบ้านนายต๋ม-นายนายสังวาล หมู่ ๘	เพื่อให้ประชาชน สัญจรไป-มาสะดวก รวดเร็ว	กว้าง ๔.๐๐ ม. ยาว ๘๐ ม. หนา ๐.๑๕ ม.	-	-	-	๒๔๔,๐๐๐	๒๔๔,๐๐๐	๑ สาย	ประชาชน สัญจรไป- มาสะดวก รวดเร็ว	กองช่าง อบต.สุขสวัสดิ์

ก. ยุทธศาสตร์จังหวัดศรีสะเกษ ยุทธศาสตร์ที่ ๓ การพัฒนาโครงสร้างพื้นฐาน ทรัพยากรธรรมชาติและสิ่งแวดล้อม

ข. ยุทธศาสตร์การพัฒนาขององค์กรปกครองส่วนท้องถิ่นในเขตจังหวัดศรีสะเกษ ยุทธศาสตร์ที่ ๑ การพัฒนาโครงสร้างพื้นฐานทรัพยากรธรรมชาติและสิ่งแวดล้อม

๑. ยุทธศาสตร์ การพัฒนาด้านโครงสร้างพื้นฐาน

๑.๑ แผนงานอุตสาหกรรมและการโยธา

ที่	โครงการ	วัตถุประสงค์	เป้าหมาย (ผลผลิต โครงการ)	งบประมาณและที่ผ่านมา					ตัวชี้วัด (KPI)	ผลที่คาดว่าจะ ได้รับ	หน่วยงาน รับผิดชอบ หลัก
				๒๕๖๑ (บาท)	๒๕๖๒ (บาท)	๒๕๖๓ (บาท)	๒๕๖๔ (บาท)	๒๕๖๕ (บาท)			
๑๒๖.	โครงการก่อสร้างร่องระบายน้ำ คสล. ภายในหมู่บ้านหนองยาว คุ้ม เหนือ แยกบ้านนายศุภชัย - บ้าน นายสำนวน หมู่ ๙	เพื่อก่อสร้างร่อง ระบายน้ำและทำให้ น้ำไม่ท่วมขัง	กว้าง ๐.๖๐ ม. ยาว ๑๐๐ ม. ลึก ๐.๖๐ ม.	-	๔๔,๐๐๐	-	-	-	๑ สาย	การระบาย น้ำได้ สะดวก รวดเร็ว	กองช่าง อบต.สุขสวัสดิ์
๑๒๗	โครงการก่อสร้างร่องระบายน้ำ คสล. ภายในหมู่บ้านหนองยาว จากสามแยกบ้านน้อย-บ้านนาย พรศักดิ์ หมู่ที่ ๙	เพื่อก่อสร้างร่อง ระบายน้ำและทำให้ น้ำไม่ท่วมขัง	กว้าง ๐.๖๐ ม. ยาว ๒๐๐ ม. ลึก ๐.๖๐ ม.	-	๒๔๘,๐๐๐	๒๔๘,๐๐๐	๒๔๘,๐๐๐	-	๑ สาย	การระบาย น้ำได้ สะดวก รวดเร็ว	กองช่าง อบต.สุขสวัสดิ์
๑๒๘	โครงการก่อสร้างถนน คสล. ภายในหมู่บ้านหนองยาวรอบบ้าน น้อยจากบ้านนายคำผิว-บ้านนาย คำสิงห์ หมู่ที่ ๙	เพื่อก่อสร้างถนน (คสล.)ในการสัญจร ที่สะดวกของ ประชาชน	กว้าง ๓.๕๐ ม. ยาว ๖๐ ม. หนา ๐.๑๕ ม.	-	๑๒๗,๐๐๐	๑๒๗,๐๐๐	๑๒๗,๐๐๐	-	๑ สาย	ประชาชน ได้รับความ สะดวกใน การสัญจร	กองช่าง อบต.สุขสวัสดิ์
๑๒๙	โครงการก่อสร้างร่องระบายน้ำ คสล. จากบ้านนางสมภาร-ซอย อนุรักษ หมู่ที่ ๙	เพื่อก่อสร้างร่อง ระบายน้ำและทำให้ น้ำไม่ท่วมขัง	กว้าง ๐.๖๐ ม. ยาว ๒๐๐ ม. ลึก ๐.๖๐	-	-	๔๐๐,๐๐๐	๔๐๐,๐๐๐	๔๐๐,๐๐๐	๑ สาย	การระบาย น้ำได้ สะดวก รวดเร็ว	กองช่าง อบต.สุขสวัสดิ์

ก. ยุทธศาสตร์จังหวัดศรีสะเกษ ยุทธศาสตร์ที่ ๓ การพัฒนาโครงสร้างพื้นฐาน ทรัพยากรธรรมชาติและสิ่งแวดล้อม

ข. ยุทธศาสตร์การพัฒนาขององค์การปกครองส่วนท้องถิ่นในเขตจังหวัดศรีสะเกษ ยุทธศาสตร์ที่ ๑ การพัฒนาโครงสร้างพื้นฐานทรัพยากรธรรมชาติและสิ่งแวดล้อม

๑. ยุทธศาสตร์ การพัฒนาด้านโครงสร้างพื้นฐาน

๑.๑ แผนงานอุตสาหกรรมและการโยธา

ที่	โครงการ	วัตถุประสงค์	เป้าหมาย (ผลผลิต โครงการ)	งบประมาณและที่ผ่านมา					ตัวชี้วัด (KPI)	ผลที่คาดว่าจะได้รับ	หน่วยงาน รับผิดชอบหลัก	
				๒๕๖๑ (บาท)	๒๕๖๒ (บาท)	๒๕๖๓ (บาท)	๒๕๖๔ (บาท)	๒๕๖๕ (บาท)				
๑๓๐.	โครงการก่อสร้างร่องระบายน้ำ คสล. ภายในหมู่บ้านหนองยาว ซอยสามแยก - หน้าบ้านนางอำ พร หมู่ที่ ๙	เพื่อก่อสร้างร่อง ระบายน้ำและทำให้น้ำ ไม่ท่วมขัง	กว้าง ๐.๔๐ ม. ยาว ๑๕๐ ม. ลึก ๐.๔๐ ม.	-	-	๑๘๖,๐๐๐	๑๘๖,๐๐๐	๑๘๖,๐๐๐	-	๑ สาย	การระบาย น้ำได้ สะดวก รวดเร็ว	กองช่าง อบต.สุขสวัสดิ์
๑๓๑	โครงการปรับปรุงถนนดินลง ลูกรังภายในบ้านหนองยาว หมู่ ที่ ๙ ซอยบ้านน้อย จากบ้านนาง ดวง-บ้านนายวสันต์	เพื่อให้ประชาชน มี ถนนสัญจรสะดวก มากขึ้น	กว้าง ๔.๐๐ ยาว ๘๙ ม. สูง เฉลี่ย ๐.๕๐ ม.	๖๔,๐๐๐	-	-	-	-	-	๑ สาย	ประชาชน ได้รับความ สะดวกใน การสัญจร	กองช่าง อบต.สุขสวัสดิ์
๑๓๒	โครงการก่อสร้างถนน คสล. ภายในบ้านหนองยาว หมู่ที่ ๙ ซอยบ้านน้อย จากบ้านนาง ดวง-บ้านนายวสันต์	เพื่อให้ประชาชน มี ถนนสัญจรสะดวก มากขึ้น	กว้าง ๓.๐๐ ม. ยาว ๑๒๐ ม. หนา ๐.๑๕ ม.	-	-	๓๖๖,๐๐๐	๓๖๖,๐๐๐	-	-	๑ สาย	ประชาชน ได้รับความ สะดวกใน การสัญจร	กองช่าง อบต.สุขสวัสดิ์
๑๓๓	โครงการขุดลอกคลองอีสาน เขี้ยวบ้านหนองยาว หมู่ที่ ๙	เพื่อกักเก็บน้ำสำหรับ ทำการเกษตรและ เลี้ยงสัตว์	กว้าง ๑๒ ม. ลึก ๓.๕๐ ม. ยาว ๓๐๐ ม.	-	-	๒๒๙,๐๐๐-	๒๒๙,๐๐๐-	๒๒๙,๐๐๐-	-	๑ สาย	เกษตรกรมี น้ำสำหรับ ใช้ในการ การเกษตร	กองช่าง อบต.สุขสวัสดิ์

ก. ยุทธศาสตร์จังหวัดศรีสะเกษ ยุทธศาสตร์ที่ ๓ การพัฒนาโครงสร้างพื้นฐาน ทรัพยากรธรรมชาติและสิ่งแวดล้อม

ข. ยุทธศาสตร์การพัฒนาขององค์กรปกครองส่วนท้องถิ่นในเขตจังหวัดศรีสะเกษ ยุทธศาสตร์ที่ ๑ การพัฒนาโครงสร้างพื้นฐานทรัพยากรธรรมชาติและสิ่งแวดล้อม

๑. ยุทธศาสตร์ การพัฒนาด้านโครงสร้างพื้นฐาน

๑.๑ แผนงานอุตสาหกรรมและการโยธา

ที่	โครงการ	วัตถุประสงค์	เป้าหมาย (ผลผลิต โครงการ)	งบประมาณและที่ผ่านมา					ตัวชี้วัด (KPI)	ผลที่คาดว่าจะ ได้รับ	หน่วยงาน รับผิดชอบ หลัก
				๒๕๖๑ (บาท)	๒๕๖๒ (บาท)	๒๕๖๓ (บาท)	๒๕๖๔ (บาท)	๒๕๖๕ (บาท)			
๑๓๔	โครงการก่อสร้างถนน (คสล.) สายบ้านหนองยาว – แยกถนน หนองยาว/บ้านอาลัย (ปูตา หมู่ ที่ ๙ (ต่อโครงการเดิม)	เพื่อก่อสร้างถนน (คสล.)ในการสัญจรที่ สะดวกของประชาชน	กว้าง ๓.๐๐ม. หนาเฉลี่ย ๐.๑๕ม. ยาว ๑๐๕ ม.	๑๙๒,๐๐๐-	๑๙๒,๐๐๐-	-	-	-	๑ สาย	ประชาชน ได้รับความ สะดวกใน การสัญจร	กองช่าง อบต.สุขสวัสดิ์
๑๓๕	โครงการปรับปรุงถนนดินลง ลูกรังจากบ้านหนองยาว-ถนน หนองอ้อย/อบต.สุขสวัสดิ์	เพื่อปรับปรุงถนนดิน ในการสัญจรที่สะดวก ของประชาชน	กว้าง ๓ ม. ยาว ๕๐๐ ม. หนาเฉลี่ย ๐.๑๐ ม.	-	-	-	๗๐,๐๐๐.-	๗๐,๐๐๐.-	๑ สาย	ประชาชน ได้รับความ สะดวกใน การสัญจร	กองช่าง อบต.สุขสวัสดิ์
๑๓๖	โครงการก่อสร้างถนน (คสล.) สายบ้านหนองยาว/บ้านพะแวง เหนือ – บ้านสุขสวัสดิ์ หมู่ที่ ๙	เพื่อก่อสร้างถนน (คสล.)ในการสัญจรที่ สะดวกของประชาชน	กว้าง ๔.๐๐ม. หนาเฉลี่ย ๐.๑๕ม. ยาว ๕๓ ม.	-	๓๐๐,๐๐๐-	๑๒๙,๐๐๐-	๑๒๙,๐๐๐-	๑๒๙,๐๐๐-	๑ สาย	ประชาชน ได้รับความ สะดวกใน การสัญจร	กองช่าง อบต.สุขสวัสดิ์

ก. ยุทธศาสตร์จังหวัดศรีสะเกษ ยุทธศาสตร์ที่ ๓ การพัฒนาโครงสร้างพื้นฐาน ทรัพยากรธรรมชาติและสิ่งแวดล้อม

ข. ยุทธศาสตร์การพัฒนาขององค์กรปกครองส่วนท้องถิ่นในเขตจังหวัดศรีสะเกษ ยุทธศาสตร์ที่ ๑ การพัฒนาโครงสร้างพื้นฐานทรัพยากรธรรมชาติและสิ่งแวดล้อม

๑. ยุทธศาสตร์ การพัฒนาด้านโครงสร้างพื้นฐาน

๑.๑ แผนงานอุตสาหกรรมและการโยธา

ที่	โครงการ	วัตถุประสงค์	เป้าหมาย (ผลผลิต โครงการ)	งบประมาณและที่ผ่านมา					ตัวชี้วัด (KPI)	ผลที่คาดว่าจะได้รับ	หน่วยงาน รับผิดชอบหลัก
				๒๕๖๑ (บาท)	๒๕๖๒ (บาท)	๒๕๖๓ (บาท)	๒๕๖๔ (บาท)	๒๕๖๕ (บาท)			
๑๓๗.	โครงการปรับปรุงถนนดินลง ลูกรังภายในหมู่บ้านหนองยาว – เชื่อมถนนสายหนองกระจาน หมู่ ที่ ๙	เพื่อปรับปรุงถนน ลูกรังให้ดีขึ้นในการ สัญจรที่สะดวกของ ประชาชน	กว้าง ๓.๕๐ ม. หนาเฉลี่ย ๐.๑๐ม. ยาว ๒๕๐ ม.	-	-	๓๕,๐๐๐.-	๓๕,๐๐๐.-	๓๕,๐๐๐.-	๑ สาย	ประชาชน ได้รับความ สะดวกใน การสัญจร	กองช่าง อบต.สุขสวัสดิ์
๑๓๘	โครงการปรับปรุงถนนดินลง ลูกรังจากสี่แยกบ้านหนองยาว/ บ้านอาลัย หมู่ที่ ๙ – บ้านแหม หมู่ที่ ๑๑	เพื่อปรับปรุงถนน ลูกรังให้ดีขึ้นในการ สัญจรที่สะดวกของ ประชาชน	กว้าง ๓.๕๐ ม. หนาเฉลี่ย ๐.๑๐ม. ยาว ๔๕๐ ม.	-	๖๓,๐๐๐.-	-	๖๓,๐๐๐.-	-	๑ สาย	ประชาชน ได้รับความ สะดวกใน การสัญจร	กองช่าง อบต.สุขสวัสดิ์



- ก. ยุทธศาสตร์จังหวัดศรีสะเกษ ยุทธศาสตร์ที่ ๓ การพัฒนาโครงสร้างพื้นฐาน ทรัพยากรธรรมชาติและสิ่งแวดล้อม
- ข. ยุทธศาสตร์การพัฒนาขององค์กรปกครองส่วนท้องถิ่นในเขตจังหวัดศรีสะเกษ ยุทธศาสตร์ที่ ๑ การพัฒนาโครงสร้างพื้นฐานทรัพยากรธรรมชาติและสิ่งแวดล้อม
๑. ยุทธศาสตร์ การพัฒนาด้านโครงสร้างพื้นฐาน
- ๑.๑ แผนงานอุตสาหกรรมและการโยธา

ที่	โครงการ	วัตถุประสงค์	เป้าหมาย (ผลผลิต โครงการ)	งบประมาณและที่ผ่านมา					ตัวชี้วัด (KPI)	ผลที่คาดว่าจะได้รับ	หน่วยงาน รับผิดชอบหลัก
				๒๕๖๑ (บาท)	๒๕๖๒ (บาท)	๒๕๖๓ (บาท)	๒๕๖๔ (บาท)	๒๕๖๕ (บาท)			
๑๓๙	โครงการก่อสร้างร่องระบายน้ำ (คสล)ภายในหมู่บ้านหนองยาว ซอยกลางบ้าน หมู่ที่ ๙	เพื่อให้การระบายน้ำ ภายในหมู่บ้านสะดวก ยิ่งขึ้น	กว้าง ๐.๖๐ ม. ยาว ๔๕ ม. ลึก ๐.๖๐ ม.	๕๑,๖๐๐	-	-	-	-	๑ สาย	การระบาย น้ำได้ สะดวก รวดเร็ว	กองช่าง อบต.สุขสวัสดิ์
๑๔๐	โครงการก่อสร้างถนน(คสล.) ภายในบ้านหนองยาว – แยกถนน สายบ้านหนองยาว/บ้านหนองอิ ไทยหมู่ที่ ๔	เพื่อให้ประชาชน มี ถนนสัญจรสะดวกมาก ขึ้น	กว้าง ๔.๐๐ ยาว ๗๕ ม. หนา ๐.๑๕ ม.	๑๗๗,๐๐๐	-	-	-	-	๑ สาย	ประชาชน ได้รับความ สะดวกใน การสัญจร	กองช่าง อบต.สุขสวัสดิ์

ก. ยุทธศาสตร์จังหวัดศรีสะเกษ ยุทธศาสตร์ที่ ๓ การพัฒนาโครงสร้างพื้นฐาน ทรัพยากรธรรมชาติและสิ่งแวดล้อม

ข. ยุทธศาสตร์การพัฒนาขององค์กรปกครองส่วนท้องถิ่นในเขตจังหวัดศรีสะเกษ ยุทธศาสตร์ที่ ๑ การพัฒนาโครงสร้างพื้นฐานทรัพยากรธรรมชาติและสิ่งแวดล้อม

๑. ยุทธศาสตร์ การพัฒนาด้านโครงสร้างพื้นฐาน

๑.๑ แผนงานอุตสาหกรรมและการโยธา

ที่	โครงการ	วัตถุประสงค์	เป้าหมาย (ผลผลิต โครงการ)	งบประมาณและที่ผ่านมา					ตัวชี้วัด (KPI)	ผลที่คาดว่าจะ ได้รับ	หน่วยงาน รับผิดชอบ หลัก
				๒๕๖๑ (บาท)	๒๕๖๒ (บาท)	๒๕๖๓ (บาท)	๒๕๖๔ (บาท)	๒๕๖๕ (บาท)			
๑๔๑	โครงการปรับปรุงถนนลูกรังลง หินคลุกสายบ้านระหาร – บ้าน โคน เขต ต.โนนปูน	เพื่อให้ประชาชน มีถนน สัญจรสะดวกมากขึ้น	กว้าง ๓.๐๐ ยาว ๔๐๐ ม. หนาเฉลี่ย ๐.๑๐ ม.	๑๑๖,๐๐๐	๑๐๐,๐๐๐	๑๐๐,๐๐๐	๑๐๐,๐๐๐	-	๑ สาย	ประชาชน ได้รับความ สะดวกใน การสัญจร	กองช่าง อบต.สุขสวัสดิ์
๑๔๒	โครงการก่อสร้างรั้วคอนกรีต สำเร็จ(รั้วคาวบอย)หน้า หมู่บ้านระหาร ถนนหนอง แคน/จันทรม	เพื่อป้องกันทรัพย์สิน ส่วนรวมของหมู่บ้าน	ยาว ๗๐.๐๐ ม. สูง ๑.๒๐ ม.	๑๑๘,๐๐๐	๑๐๐,๐๐๐	๑๐๐,๐๐๐	๑๐๐,๐๐๐	-	๑ แห่ง	ประชาชน ได้รับความ ปลอดภัย	กองช่าง อบต.สุขสวัสดิ์
๑๔๓	โครงการปรับปรุงถนนคอนกรีต เสริมเหล็กภายในหมู่บ้านระ หาร บ้านนางสา-บ้านนายเล็ก	เพื่อให้ประชาชน มีถนน สัญจรสะดวกมากขึ้น	กว้าง ๔.๐๐ ม. ยาว ๓๘ ม. หนาเฉลี่ย ๐.๑๕ ม.	๘๙,๐๐๐	-	-	-	-	๑ สาย	ประชาชน ได้รับความ สะดวกใน การสัญจร	กองช่าง อบต.สุขสวัสดิ์
๑๔๔	โครงการก่อสร้างถนนดินจาก ถนนลาดยาง-เขตตำบลดินแดง หมู่ที่ ๑๐	เพื่อให้ประชาชน มีถนน สัญจรสะดวก	กว้าง ๔ ม. สูง ๐.๕๐ ม. ยาว ๘๐๐ ม.	-	-	-	๒๐๐,๐๐๐	๒๐๐,๐๐๐	๑ สาย	ประชาชน ได้รับความ สะดวกใน การสัญจร	กองช่าง อบต.สุขสวัสดิ์

ก. ยุทธศาสตร์จังหวัดศรีสะเกษ ยุทธศาสตร์ที่ ๓ การพัฒนาโครงสร้างพื้นฐาน ทรัพยากรธรรมชาติและสิ่งแวดล้อม

ข. ยุทธศาสตร์การพัฒนาขององค์การปกครองส่วนท้องถิ่นในเขตจังหวัดศรีสะเกษ ยุทธศาสตร์ที่ ๑ การพัฒนาโครงสร้างพื้นฐานทรัพยากรธรรมชาติและสิ่งแวดล้อม

๑. ยุทธศาสตร์ การพัฒนาด้านโครงสร้างพื้นฐาน

๑.๑ แผนงานอุตสาหกรรมและการโยธา

ที่	โครงการ	วัตถุประสงค์	เป้าหมาย (ผลผลิต โครงการ)	งบประมาณและที่ผ่านมา					ตัวชี้วัด (KPI)	ผลที่คาดว่าจะได้รับ	หน่วยงาน รับผิดชอบหลัก
				๒๕๖๑ (บาท)	๒๕๖๒ (บาท)	๒๕๖๓ (บาท)	๒๕๖๔ (บาท)	๒๕๖๕ (บาท)			
๑๔๕.	โครงการปรับปรุงถนนลูกรังลง หินคลุกสายบ้านระหาร – ถนน สายปราสาทเยอ/บ้านระหาร หมู่ที่ ๑๐	เพื่อปรับปรุงถนนหิน คลุกให้ดีขึ้นในการ สัญจร ไป – มา	กว้าง ๓.๐๐ ม. หนาเฉลี่ย ๐.๑๐ม. ยาว ๘๘๐ ม.	-	๑๒๔,๐๐๐-	-	-	-	๑ สาย	ประชาชน ได้รับความ สะดวกใน การสัญจร	กองช่าง อบต.สุขสวัสดิ์
๑๔๖.	โครงการปรับปรุงถนน (คสล.) ภายในหมู่บ้านระหาร จากบ้าน นางสา – บ้านนางอ่อน	เพื่อปรับปรุงถนน (คสล.)ให้ดีขึ้นในการ สัญจร ไป – มา	กว้าง ๔.๐๐ ม. หนาเฉลี่ย ๐.๑๐ม. ยาว ๔๕ ม.	-	๑๑๐,๐๐๐-	-	-	-	๑ สาย	ประชาชน ได้รับความ สะดวกใน การสัญจร	กองช่าง อบต.สุขสวัสดิ์
๑๔๗.	โครงการก่อสร้างร่องระบายน้ำ คสล. ภายในหมู่บ้านระหาร ซอยกลางหมู่บ้าน	เพื่อก่อสร้างร่อง ระบายน้ำและทำให้ น้ำไม่ท่วมขัง	กว้าง ๐.๖๐ ม. ยาว ๒๐๐ ม. ลึก ๐.๖๐ ม.	-	-	๒๔๘,๐๐๐	๒๔๘,๐๐๐	๒๔๘,๐๐๐	๑ สาย	การระบาย น้ำได้ สะดวก รวดเร็ว	กองช่าง อบต.สุขสวัสดิ์

ก. ยุทธศาสตร์จังหวัดศรีสะเกษ ยุทธศาสตร์ที่ ๓ การพัฒนาโครงสร้างพื้นฐาน ทรัพยากรธรรมชาติและสิ่งแวดล้อม

ข. ยุทธศาสตร์การพัฒนาขององค์กรปกครองส่วนท้องถิ่นในเขตจังหวัดศรีสะเกษ ยุทธศาสตร์ที่ ๑ การพัฒนาโครงสร้างพื้นฐานทรัพยากรธรรมชาติและสิ่งแวดล้อม

๑. ยุทธศาสตร์ การพัฒนาด้านโครงสร้างพื้นฐาน

๑.๑ แผนงานอุตสาหกรรมและการโยธา

ที่	โครงการ	วัตถุประสงค์	เป้าหมาย (ผลผลิต โครงการ)	งบประมาณและที่ผ่านมา					ตัวชี้วัด (KPI)	ผลที่คาดว่าจะได้รับ	หน่วยงาน รับผิดชอบหลัก
				๒๕๖๑ (บาท)	๒๕๖๒ (บาท)	๒๕๖๓ (บาท)	๒๕๖๔ (บาท)	๒๕๖๕ (บาท)			
๑๔๘	โครงการก่อสร้างถนน (คสล.) สายบ้านระหาร หมู่ที่ ๑๐ - บ้านสลักไต่ หมู่ที่ ๖ (ต่อโครงการเดิม)	เพื่อก่อสร้างถนน (คสล.) ในการสัญจรที่สะดวกของประชาชน	กว้าง ๔.๐๐ม. หนาเฉลี่ย ๐.๑๕ม. ยาว ๕๓ ม.	-	-	๑๒๙,๐๐๐-	-	-	๑ สาย	ประชาชน ได้รับความ สะดวกใน การสัญจร	กองช่าง อบต.สุขสวัสดิ์
๑๔๙	โครงการขุดลอกหนองควายจ่อย บ้านสุขสวัสดิ์ หมู่ที่ ๑๑	เพื่อเก็บกักน้ำไว้ใช้ในการเกษตร	กว้าง ๔๐.๐๐ ม. ยาว ๕๐.๐๐ ม. ลึกเฉลี่ย ๒.๐๐ ม.	๑๓๕,๐๐๐	๑๓๕,๐๐๐	๑๓๕,๐๐๐	๑๓๕,๐๐๐	๑๓๕,๐๐๐	๑ แห่ง	เกษตรกรมี น้ำใช้ในการ ทำ การเกษตร	กองช่าง อบต.สุขสวัสดิ์
๑๕๐	โครงการก่อสร้างร่องระบายน้ำ คสล. บ้านหยอดข้างถนนโพน ปลัด/หนองอีไทย	เพื่อให้การระบายน้ำภายในหมู่บ้านสะดวกยิ่งขึ้น	กว้าง ๐.๖๐ ม. ยาว ๘๕.๐๐ ม. ลึก ๐.๖๐ ม.	๙๘,๕๐๐	๒๐๐,๐๐๐	-	-	-	๑ สาย	การระบาย น้ำได้ สะดวก รวดเร็ว	กองช่าง อบต.สุขสวัสดิ์
๑๕๑	โครงการก่อสร้างถนนดินสาย บ้านสุขสวัสดิ์-ถนนหนองยาว/พะแวง	เพื่อปรับปรุงถนนในการสัญจรที่สะดวกของประชาชน	กว้าง ๓.๐๐ม. สูงเฉลี่ย ๐.๕๐ ม. ยาว ๔๕๐ ม.	-	-	-	๑๑๒,๕๐๐	๑๑๒,๕๐๐	๑ สาย	ประชาชน ได้รับความ สะดวกใน การสัญจร	กองช่าง อบต.สุขสวัสดิ์

ก. ยุทธศาสตร์จังหวัดศรีสะเกษ ยุทธศาสตร์ที่ ๓ การพัฒนาโครงสร้างพื้นฐาน ทรัพยากรธรรมชาติและสิ่งแวดล้อม

ข. ยุทธศาสตร์การพัฒนาขององค์กรปกครองส่วนท้องถิ่นในเขตจังหวัดศรีสะเกษ ยุทธศาสตร์ที่ ๑ การพัฒนาโครงสร้างพื้นฐานทรัพยากรธรรมชาติและสิ่งแวดล้อม

๑. ยุทธศาสตร์ การพัฒนาด้านโครงสร้างพื้นฐาน

๑.๑ แผนงานอุตสาหกรรมและการโยธา

ที่	โครงการ	วัตถุประสงค์	เป้าหมาย (ผลผลิต โครงการ)	งบประมาณและที่ผ่านมา					ตัวชี้วัด (KPI)	ผลที่คาดว่าจะได้รับ	หน่วยงาน รับผิดชอบหลัก
				๒๕๖๑ (บาท)	๒๕๖๒ (บาท)	๒๕๖๓ (บาท)	๒๕๖๔ (บาท)	๒๕๖๕ (บาท)			
๑๕๒.	โครงการก่อสร้างถนน (คสล.) ภายในหมู่บ้านแหม ซอยบ้านนางสงวน หมู่ที่ ๑๑	เพื่อก่อสร้างถนน (คสล.) ในการสัญจรที่สะดวกของประชาชน	กว้าง ๔.๐๐ม. หนาเฉลี่ย ๐.๑๕ม. ยาว ๕๓ ม.	-	-	-	๑๒๙,๐๐๐.-	-	๑ สาย	ประชาชน ได้รับความ สะดวกใน การสัญจร	กองช่าง อบต.สุขสวัสดิ์
๑๕๓	โครงการก่อสร้างถนน (คสล.) สายบ้านสุขสวัสดิ์ เลียบคลองอีสานเขียว - ถนนสายพยุห์/ขุนหาญ เขต ต.ปราสาทเยอ	เพื่อก่อสร้างถนน (คสล.) ในการสัญจรที่สะดวกของประชาชน	กว้าง ๔.๐๐ ม. หนาเฉลี่ย ๐.๑๕ ม. ยาว ๕๓ ม.	-	๑๒๙,๐๐๐.-	๑๒๙,๐๐๐.-	๑๒๙,๐๐๐.-	๑๒๙,๐๐๐.-	๑ สาย	ประชาชน ได้รับความ สะดวกใน การสัญจร	กองช่าง อบต.สุขสวัสดิ์
๑๕๔	โครงการก่อสร้างถนน คสล. สายบ้านแหม-ถนนโพนปลัด/หนองอีไทย	เพื่อก่อสร้างถนน (คสล.) ในการสัญจรที่สะดวกของประชาชน	กว้าง ๔.๐๐ ม. หนา ๐.๑๕ ม. ยาว ๓๙๕ ม.	-	-	๑,๒๐๕,๐๐๐	๑,๒๐๕,๐๐๐	๑,๒๐๕,๐๐๐	๑ สาย	ประชาชน ได้รับความ สะดวกใน การสัญจร	กองช่าง อบต.สุขสวัสดิ์
๑๕๕	โครงการก่อสร้างร่องระบายน้ำ (คสล.) ภายในหมู่บ้านพะแฉะเหนือซอยรอบหมู่บ้าน หมู่ที่ ๑๒	เพื่อให้การระบายน้ำภายในหมู่บ้านสะดวกยิ่งขึ้น	กว้าง ๐.๖๐ ยาว ๑๐๕.๐๐ ม. ลึกเฉลี่ย ๐.๖๐ ม.	๑๒๑,๕๐๐	๒๐๐,๐๐๐	๒๐๐,๐๐๐	๒๐๐,๐๐๐	-	๑ สาย	การระบาย น้ำได้ สะดวก รวดเร็ว	กองช่าง อบต.สุขสวัสดิ์

ก. ยุทธศาสตร์จังหวัดศรีสะเกษ ยุทธศาสตร์ที่ ๓ การพัฒนาโครงสร้างพื้นฐาน ทรัพยากรธรรมชาติและสิ่งแวดล้อม

ข. ยุทธศาสตร์การพัฒนาขององค์กรปกครองส่วนท้องถิ่นในเขตจังหวัดศรีสะเกษ ยุทธศาสตร์ที่ ๑ การพัฒนาโครงสร้างพื้นฐานทรัพยากรธรรมชาติและสิ่งแวดล้อม

๑. ยุทธศาสตร์ การพัฒนาด้านโครงสร้างพื้นฐาน

๑.๑ แผนงานอุตสาหกรรมและการโยธา

ที่	โครงการ	วัตถุประสงค์	เป้าหมาย (ผลผลิต โครงการ)	งบประมาณและที่ผ่านมา					ตัวชี้วัด (KPI)	ผลที่คาดว่าจะได้รับ	หน่วยงาน รับผิดชอบหลัก
				๒๕๖๑ (บาท)	๒๕๖๒ (บาท)	๒๕๖๓ (บาท)	๒๕๖๔ (บาท)	๒๕๖๕ (บาท)			
๑๕๕	โครงการก่อสร้างถนน คสล. สายบ้านแหม-บ้านอาลัย	เพื่อก่อสร้างถนน (คสล.)ในการสัญจรที่สะดวกของประชาชน	กว้าง ๔.๐๐ ม. ยาว ๑,๒๗๖ ม. หนา๐.๑๕ ม.	-	-	๓,๘๙๔,๐๐๐	๓,๘๙๔,๐๐๐	๓,๘๙๔,๐๐๐	๑ สาย	ประชาชนได้รับความสะดวกในการสัญจร	กองช่าง อบต.สุขสวัสดิ์
๑๕๗	โครงการขยายท่อเมนตึประปา บ้านสุขสวัสดิ์ หมู่ที่๑๑	เพื่อขยายท่อเมนตึระบบประปา	หมู่ที่ ๑๑	-	-	๕๐,๐๐๐	๕๐,๐๐๐	-	๑ สาย	ประชาชนมีน้ำประปาใช้อย่างทั่วถึง	กองช่าง อบต.สุขสวัสดิ์
๑๕๘	โครงการปรับปรุงถนนลูกรังลงหินคลุกสายบ้านพะแะเหนือ - ถนนสายบ้านสลักไผ่/บ้านหนองอีไทย	เพื่อให้ประชาชน มีถนนสัญจรสะดวกมากขึ้น	กว้าง ๓.๐๐ ม. ยาว ๔๐๐ ม. หนาเฉลี่ย ๐.๑๐ ม.	๑๑๖,๐๐๐	๑๑๖,๐๐๐	๑๑๖,๐๐๐	๑๑๖,๐๐๐	-	๑ สาย	ประชาชนได้รับความสะดวกในการสัญจร	กองช่าง อบต.สุขสวัสดิ์
๑๕๙	โครงการต่อเติมศาลาประชาคม ประจำหมู่บ้านพะแะเหนือหมู่ที่ ๑๒	เพื่อใช้เป็นทีดำเนินการของประชาชนบ้าน	จำนวน ๑ หลัง	-	๑๐๐,๐๐๐-	๑๐๐,๐๐๐-	๑๐๐,๐๐๐-	๑๐๐,๐๐๐-	๑ สาย	ประชาชนมีสถานที่ประกอบกิจกรรมต่างๆ	กองช่าง อบต.สุขสวัสดิ์

ก. ยุทธศาสตร์จังหวัดศรีสะเกษ ยุทธศาสตร์ที่ ๓ การพัฒนาโครงสร้างพื้นฐาน ทรัพยากรธรรมชาติและสิ่งแวดล้อม

ข. ยุทธศาสตร์การพัฒนาขององค์กรปกครองส่วนท้องถิ่นในเขตจังหวัดศรีสะเกษ ยุทธศาสตร์ที่ ๑ การพัฒนาโครงสร้างพื้นฐานทรัพยากรธรรมชาติและสิ่งแวดล้อม

๑. ยุทธศาสตร์ การพัฒนาด้านโครงสร้างพื้นฐาน

๑.๑ แผนงานอุตสาหกรรมและการโยธา

ที่	โครงการ	วัตถุประสงค์	เป้าหมาย (ผลผลิต โครงการ)	งบประมาณและที่ผ่านมา					ตัวชี้วัด (KPI)	ผลที่คาดว่าจะ ได้รับ	หน่วยงาน รับผิดชอบหลัก
				๒๕๖๑ (บาท)	๒๕๖๒ (บาท)	๒๕๖๓ (บาท)	๒๕๖๔ (บาท)	๒๕๖๕ (บาท)			
๑๖๐	โครงการปรับปรุงถนนลูกรังลง หินคลุกสายบ้านพะแะเหนือ หมู่ที่ ๑๒ - ถนนสายบ้าน หนองฮีไทย หมู่ที่ ๔	เพื่อปรับปรุงถนนหิน คลุกให้ดีขึ้นในการ สัญจร ไป - มา	กว้าง ๓.๐๐ ม. หนาเฉลี่ย ๐.๑๐ ม. ยาว ๖๗๕ ม.	-	๒๒๔,๐๐๐.-	๒๒๔,๐๐๐.-	๒๒๔,๐๐๐.-	-	๑ สาย	ประชาชน ได้รับความ สะดวกใน การสัญจร	กองช่าง อบต.สุขสวัสดิ์
๑๖๑	โครงการก่อสร้างถนน (คสล.) ภายในหมู่บ้านพะแะเหนือ ซอยสะพานงาคู	เพื่อก่อสร้างถนน (คสล.)ในการสัญจรที่ สะดวกของประชาชน	กว้าง ๔.๐๐ม. หนาเฉลี่ย ๐.๑๕ม. ยาว ๕๓ ม.	-	-	๑๒๙,๐๐๐.-	๑๒๙,๐๐๐.-	๑๒๙,๐๐๐.-	๑ สาย	ประชาชน ได้รับความ สะดวกใน การสัญจร	กองช่าง อบต.สุขสวัสดิ์
๑๖๒	โครงการก่อสร้างถนน (คสล.) สายบ้านนายสังวาล - ถนนสาย บ้านพะแะใต้/ บ้านสลักไผ่ หมู่ที่ ๑๒	เพื่อก่อสร้างถนน (คสล.)ในการสัญจรที่ สะดวกของประชาชน	กว้าง ๔.๐๐ม. หนาเฉลี่ย ๐.๑๕ม. ยาว ๑๐๐ ม.	-	-	๒๔๕,๐๐๐.-	๒๔๕,๐๐๐.-	๒๔๕,๐๐๐.-	๑ สาย	ประชาชน ได้รับความ สะดวกใน การสัญจร	กองช่าง อบต.สุขสวัสดิ์

ก. ยุทธศาสตร์จังหวัดศรีสะเกษ ยุทธศาสตร์ที่ ๓ การพัฒนาโครงสร้างพื้นฐาน ทรัพยากรธรรมชาติและสิ่งแวดล้อม

ข. ยุทธศาสตร์การพัฒนาขององค์กรปกครองส่วนท้องถิ่นในเขตจังหวัดศรีสะเกษ ยุทธศาสตร์ที่ ๑ การพัฒนาโครงสร้างพื้นฐานทรัพยากรธรรมชาติและสิ่งแวดล้อม

๑. ยุทธศาสตร์ การพัฒนาด้านโครงสร้างพื้นฐาน

๑.๑ แผนงานอุตสาหกรรมและการโยธา

ที่	โครงการ	วัตถุประสงค์	เป้าหมาย (ผลผลิต โครงการ)	งบประมาณและที่ผ่านมา					ตัวชี้วัด (KPI)	ผลที่คาดว่าจะ ได้รับ	หน่วยงาน รับผิดชอบหลัก
				๒๕๖๑ (บาท)	๒๕๖๒ (บาท)	๒๕๖๓ (บาท)	๒๕๖๔ (บาท)	๒๕๖๕ (บาท)			
๑๖๓	โครงการปรับปรุงภูมิทัศน์รอบ สระหนองคู บ้านพะแะเหนือ หมู่ที่ ๑๒	เพื่อเป็นที่พักผ่อน ของประชาชน	กว้าง ๕.๐๐ ม. ยาว ๕๕๐ ม.	-	๒๐๐,๐๐๐-	๒๐๐,๐๐๐-	๒๐๐,๐๐๐-	๒๐๐,๐๐๐-	๑ แห่ง	เป็นที่ พักผ่อนของ ประชาชน	กองช่าง อบต.สุขสวัสดิ์
๑๖๔	โครงการซ่อมแซมถนนภายใน ตำบลสุขสวัสดิ์	เพื่อซ่อมแซมถนน ภายในตำบลที่ชำรุด เสียหาย	ถนนภายใน ตำบลที่ชำรุด	-	๓๐๐,๐๐๐	๓๐๐,๐๐๐	๓๐๐,๐๐๐	๓๐๐,๐๐๐	๑ สาย	ประชาชน ได้รับความ สะดวกใน การสัญจร	กองช่าง อบต.สุขสวัสดิ์
๑๖๕	โครงการขุดเจาะน้ำบาดาล บ้านพะแะเหนือ ขนาด ๖ นิ้ว	เพื่อให้มีน้ำใช้ผลิตน้ำ ประปาเพื่ออุปโภค	จำนวน ๑บ่อ	-	๖๐,๐๐๐	๖๐,๐๐๐	-	-	๑ แห่ง	มีน้ำสำหรับ ผลิต น้ำประปา	กองช่าง อบต.สุขสวัสดิ์
๑๖๖	โครงการขยายเขตท่อเมน ประปาขนาด ๓ นิ้ว จาก บ้านพะแะเหนือ- บ้านหนองยาว	เพื่อขยายระบบ ประปาให้ทั่วถึง	ยาว ๒๐๐ ม.	-	๖๐,๐๐๐	๖๐,๐๐๐	๖๐,๐๐๐	๖๐,๐๐๐	๑ สาย	ประชาชนมี น้ำประปา ใช้อย่าง ทั่วถึง	กองช่าง อบต.สุขสวัสดิ์



ก. ยุทธศาสตร์จังหวัดศรีสะเกษ ยุทธศาสตร์ที่ ๓ การพัฒนาโครงสร้างพื้นฐาน ทรัพยากรธรรมชาติและสิ่งแวดล้อม

ข. ยุทธศาสตร์การพัฒนาขององค์กรปกครองส่วนท้องถิ่นในเขตจังหวัดศรีสะเกษ ยุทธศาสตร์ที่ ๑ การพัฒนาโครงสร้างพื้นฐานทรัพยากรธรรมชาติและสิ่งแวดล้อม

๑. ยุทธศาสตร์ การพัฒนาด้านโครงสร้างพื้นฐาน

๑.๒ แผนงานเคหะและชุมชน

ที่	โครงการ	วัตถุประสงค์	เป้าหมาย (ผลผลิต โครงการ)	งบประมาณและที่ผ่านมา					ตัวชี้วัด (KPI)	ผลที่คาดว่าจะได้รับ	หน่วยงาน รับผิดชอบ หลัก
				๒๕๖๑ (บาท)	๒๕๖๒ (บาท)	๒๕๖๓ (บาท)	๒๕๖๔ (บาท)	๒๕๖๕ (บาท)			
๑๖๗	โครงการขยายเขตไฟฟ้าสาธารณะ (สายดับ)บ้านหนองฮีไทย(ซอยหน้าโรงเรียนและหน้าบ้านนายवलศรี ใจมั่น-ถนนลาดยางหนองแคน/จันลมพร้อมติดตั้งโคม จำนวน ๒ โคม	เพื่อประชาชนมีไฟฟ้าใช้	ระยะทาง ๖๕๐ ม.	๒๐,๐๐๐	-	-	-	-	๑ สาย	มีแสงสว่างในที่สาธารณะ	ไฟฟ้า อ.ขุนหาญ
๑๖๘	โครงการขยายเขตไฟฟ้าสาธารณะ (สายดับ)ภายในบ้านหนองฮีไทย(ซอยคุ่มน้ำเย็น) พร้อมติดตั้งโคม ๒ โคม	เพื่อประชาชนมีไฟฟ้าใช้	ระยะทาง ๔๐๐ ม.	๒๐,๐๐๐	-	-	-	-	๑ สาย	ประชาชนมีไฟฟ้าใช้	ไฟฟ้า อ.ขุนหาญ
๑๖๙	โครงการขยายเขตไฟฟ้าสาธารณะ(สายดับ)ภายในบ้านสุขสวัสดิ์ หมู่ ๑๑ พร้อมติดตั้งมิเตอร์และสวิตช์ควบคุมอัตโนมัติ	เพื่อประชาชนมีไฟฟ้าใช้	ระยะทาง ๑,๐๐๐ ม.	๔๕,๐๐๐	-	-	-	-	๑ สาย	ลดอุบัติเหตุ	ไฟฟ้า อ.ขุนหาญ
๑๗๐	โครงการขยายเขตไฟฟ้าสาธารณะ(สายดับ)ภายในตำบลสุขสวัสดิ์ติดตั้งมิเตอร์และสวิตช์ควบคุมอัตโนมัติ	เพื่อประชาชนมีไฟฟ้าใช้	ตำบลสุขสวัสดิ์	-	-	๑๐๐,๐๐๐	๑๐๐,๐๐๐	๑๐๐,๐๐๐	๑๒ หมู่	มีแสงสว่างในที่สาธารณะ	ไฟฟ้า อ.ขุนหาญ
๑๗๑	โครงการขยายเขตไฟฟ้าเพื่อการเกษตรบ้านโปนปลัด-โคกหัวเสือ	เพื่อให้เกษตรกรได้ใช้ไฟฟ้าเพื่อทำการเกษตร	ติดตั้งเสาไฟฟ้าระยะทางเฉลี่ย ๔๐๐ม.	-	๖๐,๐๐๐	๖๐,๐๐๐	๖๐,๐๐๐	๖๐,๐๐๐	๑ สาย	ประชาชนมีไฟฟ้าใช้เพื่อทำการเกษตร	ไฟฟ้า อ.ขุนหาญ

ก. ยุทธศาสตร์จังหวัดศรีสะเกษ ยุทธศาสตร์ที่ ๓ การพัฒนาโครงสร้างพื้นฐาน ทรัพยากรธรรมชาติและสิ่งแวดล้อม

ข. ยุทธศาสตร์การพัฒนาขององค์กรปกครองส่วนท้องถิ่นในเขตจังหวัดศรีสะเกษ ยุทธศาสตร์ที่ ๑ การพัฒนาโครงสร้างพื้นฐานทรัพยากรธรรมชาติและสิ่งแวดล้อม

๑. ยุทธศาสตร์ การพัฒนาด้านโครงสร้างพื้นฐาน

๑.๒ แผนงานเคหะและชุมชน

ที่	โครงการ	วัตถุประสงค์	เป้าหมาย (ผลผลิต โครงการ)	งบประมาณและที่ผ่านมา					ตัวชี้วัด (KPI)	ผลที่คาดว่าจะได้รับ	หน่วยงาน รับผิดชอบ หลัก
				๒๕๖๑ (บาท)	๒๕๖๒ (บาท)	๒๕๖๓ (บาท)	๒๕๖๔ (บาท)	๒๕๖๕ (บาท)			
๑๗๒	โครงการก่อสร้างขยายเขตไฟฟ้าเพื่อการเกษตรจากฟาร์มปลานางหูกัด-ที่นายนายปัญญา โพนปลัด	เพื่อให้ประชาชนมีไฟฟ้าใช้ในการเกษตร	ระยะทางเฉลี่ย ๖๐๐ ม.	-	๑๖๒,๐๐๐	๑๖๒,๐๐๐	๑๖๒,๐๐๐	๑๖๒,๐๐๐	๑ สาย	ประชาชนมีไฟฟ้าใช้เพื่อทำการเกษตร	ไฟฟ้า อ.ขุนหาญ
๑๗๓	โครงการขยายไฟฟ้าเพื่อการเกษตรจากบ้านโพนปลัด-โคกตานวน	เพื่อให้ประชาชนมีไฟฟ้าใช้สำหรับการเกษตร	ระยะทางยาว ๕๐๐ม.	-	-	-	-	๗๕,๐๐๐	๑ สาย	ประชาชนมีไฟฟ้าใช้เพื่อทำการเกษตร	ไฟฟ้า อ.ขุนหาญ
๑๗๔	โครงการขยายเขตไฟฟ้าเพื่อการเกษตรบ้านโพนปลัด/บ้านจิ้งเอิญ - เขต ต.ปราสาทเยอ	เพื่อให้เกษตรกรได้ใช้ไฟฟ้าเพื่อทำการเกษตร	ระยะทางยาว ๑,๕๐๐ ม.	-	-	-	๒๒๕,๐๐๐.-	๒๒๕,๐๐๐.-	๑ สาย	ประชาชนมีไฟฟ้าใช้เพื่อทำการเกษตร	ไฟฟ้า อ.ขุนหาญ
๑๗๕	โครงการติดตั้งสัญญาณไฟกระพริบบริเวณ สีแยก รร. บ้านโพนปลัด	เพื่อความปลอดภัยของประชาชน	จำนวน ๑ จุด	-	๒๕,๐๐๐	๒๕,๐๐๐	-	-	๑ สาย	ลดอุบัติเหตุ	ไฟฟ้า อ.ขุนหาญ
๑๗๖	โครงการขยายเขตไฟฟ้าแรงต่ำภายในหมู่บ้านเขวา หมู่ ๒	เพื่อให้ประชาชนมีไฟฟ้าใช้ทั่วถึง	ระยะทางยาว ๑๒๐ ม. จำนวน ๓ ต้น	-	-	๓๒,๔๐๐.-	๓๒,๔๐๐.-	๓๒,๔๐๐.-	๑ สาย	ประชาชนมีไฟฟ้าใช้เพียงพอ	ไฟฟ้า อ.ขุนหาญ

ก. ยุทธศาสตร์จังหวัดศรีสะเกษ ยุทธศาสตร์ที่ ๓ การพัฒนาโครงสร้างพื้นฐาน ทรัพยากรธรรมชาติและสิ่งแวดล้อม

ข. ยุทธศาสตร์การพัฒนาขององค์กรปกครองส่วนท้องถิ่นในเขตจังหวัดศรีสะเกษ ยุทธศาสตร์ที่ ๑ การพัฒนาโครงสร้างพื้นฐานทรัพยากรธรรมชาติและสิ่งแวดล้อม

๑. ยุทธศาสตร์ การพัฒนาด้านโครงสร้างพื้นฐาน

๑.๒ แผนงานเคหะและชุมชน

ที่	โครงการ	วัตถุประสงค์	เป้าหมาย (ผลผลิต โครงการ)	งบประมาณและที่ผ่านมา					ตัวชี้วัด (KPI)	ผลที่คาดว่าจะ ได้รับ	หน่วยงาน รับผิดชอบ หลัก
				๒๕๖๑ (บาท)	๒๕๖๒ (บาท)	๒๕๖๓ (บาท)	๒๕๖๔ (บาท)	๒๕๖๕ (บาท)			
๑๗๗.	โครงการขยายเขตไฟฟ้าเพื่อ การเกษตรจากถนนสายโพนปลัด/ เขวา - โครงการพัฒนาที่ดิน ป่าโคก โนนบก	เพื่อให้เกษตรกร ได้ใช้ไฟฟ้าเพื่อ ทำการเกษตร	ติดตั้งเสาไฟฟ้า ระยะทางเฉลี่ย ๑,๕๐๐ม.	-	-	-	๒๒๕,๐๐๐.-	๒๒๕,๐๐๐.-	๑ สาย	ประชาชนมี ไฟฟ้าใช้ เพื่อทำ การเกษตร	ไฟฟ้า อ.ขุนหาญ
๑๗๘	โครงการขยายเขตไฟฟ้าแรงสูง เพื่อการเกษตร บ้านเขวา- หนองโบสถ์	เพื่อให้ประชาชน ได้ใช้ไฟฟ้าเพื่อทำ การเกษตร	ระยะทางเฉลี่ย ๑,๐๐๐ ม.	-	๓๐๐,๐๐๐	๓๐๐,๐๐๐	๓๐๐,๐๐๐	๓๐๐,๐๐๐	๑ สาย	ประชาชนมี ไฟฟ้าใช้ เพียงพอ	ไฟฟ้า อ.ขุนหาญ
๑๗๙	โครงการก่อสร้างขยายเขตไฟฟ้าเพื่อ การเกษตรบ้านเขวา - หนองโบสถ์	เพื่อให้เกษตรกร ได้ใช้ไฟฟ้าเพื่อ ทำการเกษตร	ติดตั้งเสาไฟฟ้า ระยะทางเฉลี่ย ๑,๐๐๐ม.	-	-	-	๑๕๐,๐๐๐.-	๑๕๐,๐๐๐.-	๑ สาย	ประชาชนมี ไฟฟ้าใช้ เพื่อทำ การเกษตร	ไฟฟ้า อ.ขุนหาญ
๑๘๐	โครงการขยายเขตไฟฟ้าเพื่อ การเกษตรบ้านจากฝายน้ำล้นบ้าน เขวา หมู่ที่ ๒-เขตตำบลปราสาทเยอ	เพื่อให้เกษตรกร ได้ใช้ไฟฟ้าเพื่อ ทำการเกษตร	ติดตั้งเสาไฟฟ้า ระยะทางเฉลี่ย ๑,๐๐๐ม.	-	-	-	๑๕๐,๐๐๐	๑๕๐,๐๐๐	๑ สาย	ประชาชนมี ไฟฟ้าใช้ เพื่อทำ การเกษตร	ไฟฟ้า อ.ขุนหาญ
๑๘๑	โครงการขยายเขตไฟฟ้าเพื่อ การเกษตรจากบ้านจิ้งเหลน-บ้าน หนองยาง	เพื่อให้เกษตรกร ได้ใช้ไฟฟ้าเพื่อ ทำการเกษตร	ติดตั้งเสาไฟฟ้า ระยะทางเฉลี่ย ๕๙๕ม.	-	-	-	๓๐๐,๐๐๐	๓๐๐,๐๐๐	สาย	ประชาชนมี ไฟฟ้าใช้ เพื่อทำ การเกษตร	ไฟฟ้า อ.ขุนหาญ

ก. ยุทธศาสตร์จังหวัดศรีสะเกษ ยุทธศาสตร์ที่ ๓ การพัฒนาโครงสร้างพื้นฐาน ทรัพยากรธรรมชาติและสิ่งแวดล้อม

ข. ยุทธศาสตร์การพัฒนาขององค์การปกครองส่วนท้องถิ่นในเขตจังหวัดศรีสะเกษ ยุทธศาสตร์ที่ ๑ การพัฒนาโครงสร้างพื้นฐานทรัพยากรธรรมชาติและสิ่งแวดล้อม

๑. ยุทธศาสตร์ การพัฒนาด้านโครงสร้างพื้นฐาน

๑.๒ แผนงานเคหะและชุมชน

ที่	โครงการ	วัตถุประสงค์	เป้าหมาย (ผลผลิต โครงการ)	งบประมาณและที่ผ่านมา					ตัวชี้วัด (KPI)	ผลที่คาดว่าจะ ได้รับ	หน่วยงาน รับผิดชอบ หลัก
				๒๕๖๑ (บาท)	๒๕๖๒ (บาท)	๒๕๖๓ (บาท)	๒๕๖๔ (บาท)	๒๕๖๕ (บาท)			
๑๘๒	โครงการขยายเขตไฟฟ้าเพื่อ การเกษตร จากแยกหน้าโรงเรียน บ้านหนองอิไทย ไปทุ่งนาทิศเหนือ	เพื่อให้ ประชาชนมี ไฟฟ้าใช้ใน การเกษตร	ระยะทางเฉลี่ย ๑,๓๐๐ ม.	-	-	๑๙๕,๐๐๐.-	๑๙๕,๐๐๐.-	๑๙๕,๐๐๐.-	๑ สาย	ประชาชนมี ไฟฟ้าใช้ เพื่อทำ การเกษตร	ไฟฟ้า อ.ขุนหาญ
๑๘๓	โครงการขยายเขตไฟฟ้าเพื่อ การเกษตรแยกบ้านหนองอิไทย / บ้านหนองยาว- หลังที่ทำการ อบต. สุขสวัสดิ์	เพื่อให้ ประชาชนมี ไฟฟ้าใช้ทั่วถึง	ระยะทาง ๑,๑๐๐ ม.	-	๑๖๕,๐๐๐	๑๖๕,๐๐๐	๑๖๕,๐๐๐	๑๖๕,๐๐๐	๑ สาย	ประชาชนมี ไฟฟ้าใช้ เพื่อทำ การเกษตร	ไฟฟ้า อ.ขุนหาญ
๑๘๔	โครงการขยายเขตไฟฟ้าเพื่อ การเกษตรคุ้มพุทธรักษา -ถนนสาย บ้านพะแฉะเหนือ	เพื่อให้ ประชาชนมี ไฟฟ้าใช้	ระยะทางเฉลี่ย ๖๐๐ ม.	-	-	-	๙๐,๐๐๐.-	๙๐,๐๐๐.-	๑ สาย	ประชาชนมี ไฟฟ้าใช้เพื่อ ทำการเกษตร	ไฟฟ้า อ.ขุนหาญ
๑๘๕	โครงการติดตั้งสัญญาณไฟกระพริบ ภายในหมู่บ้านหนองอิไทย หมู่ ๔	เพื่อป้องกัน อุบัติเหตุ	จำนวน ๒ จุด	-	๕๐,๐๐๐.-	๕๐,๐๐๐.-	๕๐,๐๐๐.-	-	๑ สาย	ป้องกัน อุบัติเหตุ	ไฟฟ้า อ.ขุนหาญ
๑๘๖	โครงการขยายสายไฟฟ้าแรงต่ำ บ้าน หนองอิไทย หมู่ที่ ๔ - บ้านหนอง ยาว	เพื่อให้ ประชาชนมี ไฟฟ้าใช้	ระยะทางเฉลี่ย ๓๐๐ ม.	-	-	-	๕๙,๐๐๐.-	๕๙,๐๐๐.-	๑ สาย	ประชาชนมี ไฟฟ้าใช้ เพียงพอ	ไฟฟ้า อ.ขุนหาญ
๑๘๗.	โครงการขยายเขตไฟฟ้าเพื่อ การเกษตรบ้านหนองอิไทยสายรอบ หนองเหล็ก หมู่ที่ ๔	เพื่อให้ ประชาชนมี ไฟฟ้าใช้ใน การเกษตร	ติดตั้งเสาไฟฟ้า ระยะทางเฉลี่ย ๘๐๐ม.	-	-	-	๑๒๐,๐๐๐.-	๑๒๐,๐๐๐.-	๑ สาย	ประชาชนมี ไฟฟ้าใช้ เพื่อทำ การเกษตร	ไฟฟ้า อ.ขุนหาญ

ก. ยุทธศาสตร์จังหวัดศรีสะเกษ ยุทธศาสตร์ที่ ๓ การพัฒนาโครงสร้างพื้นฐาน ทรัพยากรธรรมชาติและสิ่งแวดล้อม

ข. ยุทธศาสตร์การพัฒนาขององค์กรปกครองส่วนท้องถิ่นในเขตจังหวัดศรีสะเกษ ยุทธศาสตร์ที่ ๑ การพัฒนาโครงสร้างพื้นฐานทรัพยากรธรรมชาติและสิ่งแวดล้อม

๑. ยุทธศาสตร์ การพัฒนาด้านโครงสร้างพื้นฐาน

๑.๒ แผนงานเคหะและชุมชน

ที่	โครงการ	วัตถุประสงค์	เป้าหมาย (ผลผลิต โครงการ)	งบประมาณและที่ผ่านมา					ตัวชี้วัด (KPI)	ผลที่คาดว่าจะได้รับ	หน่วยงาน รับผิดชอบ หลัก
				๒๕๖๑ (บาท)	๒๕๖๒ (บาท)	๒๕๖๓ (บาท)	๒๕๖๔ (บาท)	๒๕๖๕ (บาท)			
๑๘๘.	โครงการขยายสายไฟฟ้าแรงต่ำ บ้าน ห้วย หมู่ที่ ๕ - ถนนสายหนองแคน/ จันลม	เพื่อให้ประชาชน มีไฟฟ้าใช้	ระยะทางเฉลี่ย ๓๐๐ ม.	-	-	๕๙,๐๐๐.-	๕๙,๐๐๐.-	๕๙,๐๐๐.-	๑ สาย	ประชาชนมี ไฟฟ้าใช้เพื่อ ทำ การเกษตร	ไฟฟ้า อ.ขุนหาญ
๑๘๙.	โครงการขยายเขตไฟฟ้าทาง การเกษตรบ้านห้วย - ศาลา ประชาคม ทางทิศตะวันออก	เพื่อให้ประชาชน มีไฟฟ้าใช้ ในการเกษตร	ระยะทางเฉลี่ย ๓๐๐ ม.	-	-	-	๔๕,๐๐๐	๔๕,๐๐๐	๑ สาย	ประชาชนมี ไฟฟ้าใช้เพื่อ ทำ การเกษตร	ไฟฟ้า อ.ขุนหาญ
๑๙๐.	โครงการขยายเขตไฟฟ้าเพื่อ การเกษตรลำห้วยแสด หมู่ที่ ๕	เพื่อให้ประชาชน มีไฟฟ้าใช้ ในการเกษตร	ระยะทางเฉลี่ย ๑,๐๐๐ ม.	-	-	-	๑๕๐,๐๐๐	๑๕๐,๐๐๐	๑ สาย	ประชาชนมี ไฟฟ้าใช้เพื่อ ทำ การเกษตร	ไฟฟ้า อ.ขุนหาญ
๑๙๑.	โครงการติดตั้งสัญญาณไฟกระพริบ ภายในหมู่บ้านห้วย หมู่ ๕	เพื่อป้องกัน อุบัติเหตุ	จำนวน ๒ จุด	-	๕๐,๐๐๐.-	๕๐,๐๐๐.-	๕๐,๐๐๐.-	-	๒ จุด	ป้องกัน อุบัติเหตุ	ไฟฟ้า อ.ขุนหาญ
๑๙๒	โครงการย้ายหม้อแปลงไฟฟ้าบ้าน ห้วยจากสามแยก-ไปที่ศาลา ประชาคมกลางบ้าน หมู่ที่ ๕	เพื่อป้องกันเหตุ ไฟฟ้าลัดวงจร	จำนวน ๑ จุด	-	-	๕๐,๐๐๐.-	๕๐,๐๐๐.-	-	๑ จุด	ป้องกันเหตุ ไฟฟ้า ลัดวงจร	ไฟฟ้า อ.ขุนหาญ

ก. ยุทธศาสตร์จังหวัดศรีสะเกษ ยุทธศาสตร์ที่ ๓ การพัฒนาโครงสร้างพื้นฐาน ทรัพยากรธรรมชาติและสิ่งแวดล้อม

ข. ยุทธศาสตร์การพัฒนาขององค์กรปกครองส่วนท้องถิ่นในเขตจังหวัดศรีสะเกษ ยุทธศาสตร์ที่ ๑ การพัฒนาโครงสร้างพื้นฐานทรัพยากรธรรมชาติและสิ่งแวดล้อม

๑. ยุทธศาสตร์ การพัฒนาด้านโครงสร้างพื้นฐาน

๑.๒ แผนงานเคหะและชุมชน

ที่	โครงการ	วัตถุประสงค์	เป้าหมาย (ผลผลิต โครงการ)	งบประมาณและที่ผ่านมา					ตัวชี้วัด (KPI)	ผลที่คาดว่าจะ ได้รับ	หน่วยงาน รับผิดชอบ หลัก
				๒๕๖๑ (บาท)	๒๕๖๒ (บาท)	๒๕๖๓ (บาท)	๒๕๖๔ (บาท)	๒๕๖๕ (บาท)			
๑๙๓	โครงการขยายเขตไฟฟ้าเพื่อ การเกษตรจากร้านจ้าวนวนไปทาง ตะวันออกหมู่บ้านห้วย	เพื่อให้ ประชาชนมี ไฟฟ้าใช้	ระยะทางเฉลี่ย ๔๕๐ ม.	-	-	๒๒๒,๐๐๐	๒๒๒,๐๐๐	๒๒๒,๐๐๐	๑ สาย	ประชาชนมี ไฟฟ้าใช้เพื่อ ทำ การเกษตร	ไฟฟ้า อ.ขุนหาญ
๑๙๔	โครงการปรับปรุงอาคารศาลา ประชาคมบ้านห้วย หมู่ที่ ๕	เพื่อปรับปรุง อาคารศาลา ประชาคมบ้าน ห้วย หมู่ที่ ๕	๑ หลัง	-	-	๓๐๐,๐๐๐	๓๐๐,๐๐๐	๓๐๐,๐๐๐	๑ หลัง	มีสถานที่จัด กิจกรรม	ไฟฟ้า อ.ขุนหาญ
๑๙๕	โครงการขยายหม้อแปลงไฟฟ้า บ้าน สลักไต่ จาก ๒ เฟส เป็น ๓ เฟส	เพื่อให้ ประชาชนมี ไฟฟ้าใช้	จำนวน ๑ หม้อ	-	-	-	๓๐๐,๐๐๐.-	๓๐๐,๐๐๐.-	๑ สาย	ประชาชนมี ไฟฟ้าใช้ เพียงพอ	ไฟฟ้า อ.ขุนหาญ
๑๙๖	โครงการขยายสายไฟฟ้าสาธารณะ แรงต่ำบ้านสลักไต่ จากบ้านนาง จำเนียร - ร.ร. บ้านสลักไต่ หมู่ที่ ๖	เพื่อให้ ประชาชนมี ไฟฟ้าใช้	ระยะทางเฉลี่ย ๗๐๐ ม.	-	-	-	๑๘๙,๐๐๐.-	๑๘๙,๐๐๐.-	๑ สาย	ประชาชนมี ไฟฟ้าใช้ เพียงพอ	ไฟฟ้า อ.ขุนหาญ
๑๙๗	โครงการขยายเขตไฟฟ้าเพื่อ การเกษตรบ้านสลักไต่ - ถนน ปราสาทเยอ/จันลม	เพื่อให้ประชาชนมี ไฟฟ้าใช้ในการ เกษตร	ระยะทางเฉลี่ย ๗๐๐ ม.	-	๑๘๙,๐๐๐.-	-	-	-	๑ สาย	ประชาชนมี ไฟฟ้าใช้เพื่อ การเกษตร	ไฟฟ้า อ.ขุนหาญ
๑๙๘	โครงการขยายเขตไฟฟ้าเพื่อ การเกษตรหนองอีตุ้ แยก บ้านหนอง ไผ่ - บ้านเขม	เพื่อให้ประชาชน มีไฟฟ้าใช้ ในการเกษตร	ระยะทางเฉลี่ย ๒,๐๐๐ ม.	-	-	๓๐๐,๐๐๐.-	-	๓๐๐,๐๐๐.-	๑ สาย	ประชาชนมี ไฟฟ้าใช้เพื่อ การเกษตร	ไฟฟ้า อ.ขุนหาญ

ก. ยุทธศาสตร์จังหวัดศรีสะเกษ ยุทธศาสตร์ที่ ๓ การพัฒนาโครงสร้างพื้นฐาน ทรัพยากรธรรมชาติและสิ่งแวดล้อม

ข. ยุทธศาสตร์การพัฒนาขององค์กรปกครองส่วนท้องถิ่นในเขตจังหวัดศรีสะเกษ ยุทธศาสตร์ที่ ๑ การพัฒนาโครงสร้างพื้นฐานทรัพยากรธรรมชาติและสิ่งแวดล้อม

๑. ยุทธศาสตร์ การพัฒนาด้านโครงสร้างพื้นฐาน

๑.๒ แผนงานเคหะและชุมชน

ที่	โครงการ	วัตถุประสงค์	เป้าหมาย (ผลผลิต โครงการ)	งบประมาณและที่ผ่านมา					ตัวชี้วัด (KPI)	ผลที่คาดว่าจะ ได้รับ	หน่วยงาน รับผิดชอบ หลัก
				๒๕๖๑ (บาท)	๒๕๖๒ (บาท)	๒๕๖๓ (บาท)	๒๕๖๔ (บาท)	๒๕๖๕ (บาท)			
๑๙๙	โครงการขยายเขตไฟฟ้าเพื่อ การเกษตรคุ้มหนองย่างไหม้ที่ ๗	เพื่อให้ ประชาชนมี ไฟฟ้าใช้	ระยะทางเฉลี่ย ๑,๐๐๐ ม.	-	-	-	๒๕๐,๐๐๐	๒๕๐,๐๐๐	๑ สาย	ประชาชนมี ไฟฟ้าใช้เพื่อ การเกษตร	ไฟฟ้า อ.ขุนหาญ
๒๐๐	โครงการขยายสายไฟฟ้าสาธารณะ แรงต่ำรอบหมู่บ้านคุ้มหนองย่างไหม้ หมู่ที่ ๗	เพื่อให้ ประชาชนมี ไฟฟ้าใช้	ระยะทางเฉลี่ย ๗๐๐ ม.	-	-	๑๘๙,๐๐๐.-	๑๘๙,๐๐๐.-	๑๘๙,๐๐๐.-	๑ สาย	ประชาชนมี ไฟฟ้าใช้เพื่อ การเกษตร	ไฟฟ้า อ.ขุนหาญ
๒๐๑	โครงการก่อสร้างขยายเขตไฟฟ้าเพื่อ การเกษตรหนองอีตุ้ - ตำบลพรหม สวัสดิ์ หมู่ที่ ๗	เพื่อให้ ประชาชนมี ไฟฟ้าใช้ ในการเกษตร	ระยะทางเฉลี่ย ๑,๐๐๐ ม.	-	-	๑๕๐,๐๐๐.-	๑๕๐,๐๐๐.-	๑๕๐,๐๐๐.-	๑ สาย	ประชาชนมี ไฟฟ้าใช้เพื่อ การเกษตร	ไฟฟ้า อ.ขุนหาญ
๒๐๒	โครงการก่อสร้างขยายเขตไฟฟ้าเพื่อ การเกษตรคุ้มหนองย่างไหม้ - นานาง สมัย บัวจันทร์ หมู่ที่ ๗	เพื่อให้ ประชาชนมี ไฟฟ้าใช้ ในการเกษตร	ระยะทางเฉลี่ย ๑,๐๐๐ ม.	-	-	-	๑๕๐,๐๐๐.-	๑๕๐,๐๐๐.-	๑ สาย	ประชาชนมี ไฟฟ้าใช้เพื่อ การเกษตร	ไฟฟ้า อ.ขุนหาญ

ก. ยุทธศาสตร์จังหวัดศรีสะเกษ ยุทธศาสตร์ที่ ๓ การพัฒนาโครงสร้างพื้นฐาน ทรัพยากรธรรมชาติและสิ่งแวดล้อม

ข. ยุทธศาสตร์การพัฒนาขององค์การปกครองส่วนท้องถิ่นในเขตจังหวัดศรีสะเกษ ยุทธศาสตร์ที่ ๑ การพัฒนาโครงสร้างพื้นฐานทรัพยากรธรรมชาติและสิ่งแวดล้อม

๑. ยุทธศาสตร์ การพัฒนาด้านโครงสร้างพื้นฐาน

๑.๒ แผนงานเคหะและชุมชน

ที่	โครงการ	วัตถุประสงค์	เป้าหมาย (ผลผลิต โครงการ)	งบประมาณและที่ผ่านมา					ตัวชี้วัด (KPI)	ผลที่คาดว่าจะ ได้รับ	หน่วยงาน รับผิดชอบ หลัก
				๒๕๖๑ (บาท)	๒๕๖๒ (บาท)	๒๕๖๓ (บาท)	๒๕๖๔ (บาท)	๒๕๖๕ (บาท)			
๒๐๓	โครงการก่อสร้างขยายเขตไฟฟ้าเพื่อ การเกษตรบ้านพะแวงใต้-ถนนพยุห์/ ขุนหาญ	เพื่อให้ประชาชน มีไฟฟ้าใช้ใ นการเกษตร	ระยะทางเฉลี่ย ๘๒๕ ม.	-	-	-	๑๒๒,๗๕๐	๑๒๒,๗๕๐	๑ สาย	ประชาชนมี ไฟฟ้าใช้เพื่อ การเกษตร	ไฟฟ้า อ.ขุนหาญ
๒๐๔	โครงการเพิ่มหม้อแปลงไฟฟ้าขนาด ๓๐ kv จากบ้านพะแวงใต้-ป่าโคก	เพื่อให้ประชาชน มีไฟฟ้าใช้อย่าง เพียงพอ	๑ จุด	-	-	๕๐,๐๐๐	๕๐,๐๐๐	๕๐,๐๐๐	๑ จุด	ประชาชนมี ไฟฟ้าใช้ เพียงพอ	ไฟฟ้า อ.ขุนหาญ
๒๐๕	โครงการขยายเขตไฟฟ้าแรงต่ำบ้าน หนองยาว ซอยบ้านนางดวน - บ้าน นายสันต์ หมู่ที่ ๙	เพื่อให้ ประชาชนมี ไฟฟ้าใช้	ระยะทางเฉลี่ย ๒๐๐ ม.	-	๕๔,๐๐๐.-	-	-	-	๑ สาย	ประชาชนมี ไฟฟ้าใช้เพื่อ การเกษตร	ไฟฟ้า อ.ขุนหาญ
๒๐๖	โครงการขยายเขตไฟฟ้าเพื่อ การเกษตรจากสี่แยกบ้านหนองยาว- หนองกระจาน หมู่ที่ ๙	เพื่อให้ ประชาชนมี ไฟฟ้าใช้	ระยะทางเฉลี่ย ๑,๔๐๐ ม.	-	-	-	๓๕๐,๐๐๐	๓๕๐,๐๐๐	๑ สาย	ประชาชนมี ไฟฟ้าใช้เพื่อ การเกษตร	ไฟฟ้า อ.ขุนหาญ
๒๐๗	โครงการขยายเขตไฟฟ้าเพื่อการเกษตร บ้านหนองยาว - หนองกระจานหมู่ที่ ๙	เพื่อให้ประชาชนมี ไฟฟ้าใช้ใ นการเกษตร	ระยะทางเฉลี่ย ๑,๐๐๐ ม.	-	-	๒๕๐,๐๐๐.-	๒๕๐,๐๐๐.-	๒๕๐,๐๐๐.-	๑ สาย	ประชาชนมี ไฟฟ้าใช้เพื่อ การเกษตร	ไฟฟ้า อ.ขุนหาญ



ก. ยุทธศาสตร์จังหวัดศรีสะเกษ ยุทธศาสตร์ที่ ๓ การพัฒนาโครงสร้างพื้นฐาน ทรัพยากรธรรมชาติและสิ่งแวดล้อม

ข. ยุทธศาสตร์การพัฒนาขององค์กรปกครองส่วนท้องถิ่นในเขตจังหวัดศรีสะเกษ ยุทธศาสตร์ที่ ๑ การพัฒนาโครงสร้างพื้นฐานทรัพยากรธรรมชาติและสิ่งแวดล้อม

๑. ยุทธศาสตร์ การพัฒนาด้านโครงสร้างพื้นฐาน

๑.๒ แผนงานเคหะและชุมชน

ที่	โครงการ	วัตถุประสงค์	เป้าหมาย (ผลผลิต โครงการ)	งบประมาณและที่ผ่านมา					ตัวชี้วัด (KPI)	ผลที่คาดว่าจะ ได้รับ	หน่วยงาน รับผิดชอบ หลัก
				๒๕๖๑ (บาท)	๒๕๖๒ (บาท)	๒๕๖๓ (บาท)	๒๕๖๔ (บาท)	๒๕๖๕ (บาท)			
๒๐๘	โครงการขยายเขตไฟฟ้าแรงต่ำจาก ถนนโพนปลัด/หนองอีไทย-บ้านนาย สุวรรณ หมู่ที่ ๙	เพื่อให้ ประชาชนมี ไฟฟ้าใช้	ติดตั้งเสาไฟฟ้า ระยะทางเฉลี่ย ๖๐๐ม.	-	-	-	๑๖๒,๐๐๐	๑๖๒,๐๐๐	๑ สาย	ประชาชนมี ไฟฟ้าใช้เพื่อ การเกษตร	ไฟฟ้า อ.ขุนหาญ
๒๐๙	โครงการติดตั้งไฟฟ้าแสงสว่าง พลังงานแสงอาทิตย์บริเวณสี่แยก หนองยาวและทางเข้าคุ้มบ้านน้อย	เพื่อลดอุบัติเหตุ	จำนวน๒ จุด	-	-	๒๐,๐๐๐	๒๐,๐๐๐	๒๐,๐๐๐	๒ แห่ง	ป้องกันอุบัติเหตุ	กองช่าง อบต.สุ สวัสดิ์
๒๑๐	โครงการก่อสร้างขยายเขตไฟฟ้าเพื่อ การเกษตรบ้านระหาร หมู่ที่ ๑๐ - บ้านสลักได	เพื่อให้ ประชาชนมี ไฟฟ้าใช้ใน การเกษตร	ระยะทางเฉลี่ย ๗๐๐ ม.	-	-	-	๑๐๕,๐๐๐.-	๑๐๕,๐๐๐.-	๑ สาย	ประชาชนมี ไฟฟ้าใช้เพื่อ การเกษตร	ไฟฟ้า อ.ขุนหาญ
๒๑๑	โครงการก่อสร้างขยายเขตไฟฟ้าเพื่อ การเกษตรบ้านพะแฉะเหนือจาก บ้านนายสังวาล - ถนนสายบ้านพะ แฉะใต้/บ้านสลักได	เพื่อให้ ประชาชนมี ไฟฟ้าใช้ใน การเกษตร	ระยะทางเฉลี่ย ๒๕๐ม.	-	-	๓๗,๕๐๐.-	๓๗,๕๐๐.-	๓๗,๕๐๐.-	๑ สาย	ประชาชนมี ไฟฟ้าใช้เพื่อ การเกษตร	ไฟฟ้า อ.ขุนหาญ
๒๑๒	โครงการก่อสร้างขยายเขตไฟฟ้าเพื่อ การเกษตรบ้านพะแฉะเหนือ-ถนน สลักได/หนองอีไทย	เพื่อให้ ประชาชนมี ไฟฟ้าใช้ใน การเกษตร	ระยะทางเฉลี่ย ๑,๓๐๐ม.	-	-	-	๓๒๐,๐๐๐	๓๒๐,๐๐๐	๑ สาย	ประชาชนมี ไฟฟ้าใช้เพื่อ การเกษตร	ไฟฟ้า อ.ขุนหาญ

ก. ยุทธศาสตร์จังหวัดศรีสะเกษ ยุทธศาสตร์ที่ ๓ การพัฒนาโครงสร้างพื้นฐาน ทรัพยากรธรรมชาติและสิ่งแวดล้อม

ข. ยุทธศาสตร์การพัฒนาขององค์กรปกครองส่วนท้องถิ่นในเขตจังหวัดศรีสะเกษ ยุทธศาสตร์ที่ ๑ การพัฒนาโครงสร้างพื้นฐานทรัพยากรธรรมชาติและสิ่งแวดล้อม

๑. ยุทธศาสตร์ การพัฒนาด้านโครงสร้างพื้นฐาน

๑.๒ แผนงานเคหะและชุมชน

ที่	โครงการ	วัตถุประสงค์	เป้าหมาย (ผลผลิต โครงการ)	งบประมาณและที่ผ่านมา					ตัวชี้วัด (KPI)	ผลที่คาดว่าจะได้รับ	หน่วยงาน รับผิดชอบ หลัก
				๒๕๖๑ (บาท)	๒๕๖๒ (บาท)	๒๕๖๓ (บาท)	๒๕๖๔ (บาท)	๒๕๖๕ (บาท)			
๒๑๓	โครงการขยายเขตจำหน่ายไฟฟ้าบ้านระหารจาก ๒ เฟส เป็น ๓ เฟส พร้อมติดตั้งหม้อแปลงไฟฟ้า ๓ เฟสจำนวน ๑	เพื่อให้ประชาชนมีไฟฟ้าใช้อย่างเพียงพอ	ระยะทาง ๖๐๐ ม.	๓๐๐,๐๐๐.-	๓๐๐,๐๐๐.-	๓๐๐,๐๐๐.-	๓๐๐,๐๐๐.-	๓๐๐,๐๐๐.-	๑ สาย	ประชาชนมีไฟฟ้าใช้เพื่อการเกษตร	ไฟฟ้า อ.ขุนหาญ
๒๑๔	โครงการติดตั้งโคมหลอดไฟฟ้าสาธารณะภายในตำบลสุขสวัสดิ์	เพื่อให้ประชาชนมีไฟฟ้าใช้ส่องทาง	จำนวน ๕๐ จุด ๑๒ หมู่บ้าน	-	๗๕,๐๐๐.-	๗๕,๐๐๐.-	๗๕,๐๐๐.-	๗๕,๐๐๐.-	ความปลอดภัย	ลดอุบัติเหตุ	กองช่าง อบต.สุขสวัสดิ์
๒๑๕	โครงการปรับปรุงระบบไฟฟ้าภายในองค์การบริหารส่วนตำบลสุขสวัสดิ์	เพื่อให้สำนักงานมีไฟฟ้าใช้เพียงพอ	อบต.สุขสวัสดิ์	-	-	๕๐๐,๐๐๐	๕๐๐,๐๐๐	๕๐๐,๐๐๐	๑ แห่ง	สงนง.มีไฟฟ้าใช้อย่างเพียงพอ	กองช่าง อบต.สุขสวัสดิ์
๒๑๖	โครงการปรับปรุงศาลาประชาคมบ้านหนองยาว หมู่ที่ ๙	เพื่อปรับปรุงอาคาร	ศาลาประชาคมบ้านหนองยาว	-	-	๓๐๐,๐๐๐	๓๐๐,๐๐๐	๓๐๐,๐๐๐	๑ แห่ง	ประชาชนมีสถานที่ประกอบกิจกรรมต่างๆ	กองช่าง อบต.สุขสวัสดิ์
๒๑๗	โครงการก่อสร้างอาคารโรงอาหารศูนย์พัฒนาเด็กเล็ก องค์การบริหารส่วนตำบลสุขสวัสดิ์	เพื่อสร้างอาคารโรงอาหารศูนย์พัฒนาเด็กเล็ก	จำนวน ๑ แห่ง	-	-	-	-	๑,๕๐๐,๐๐๐.-	๑ แห่ง	เด็กนักเรียนมีสถานที่รับประทานอาหาร	กองช่าง อบต.สุขสวัสดิ์

ก. ยุทธศาสตร์จังหวัดศรีสะเกษ ยุทธศาสตร์ที่ ๓ การพัฒนาโครงสร้างพื้นฐาน ทรัพยากรธรรมชาติและสิ่งแวดล้อม

ข. ยุทธศาสตร์การพัฒนาขององค์กรปกครองส่วนท้องถิ่นในเขตจังหวัดศรีสะเกษ ยุทธศาสตร์ที่ ๑ การพัฒนาโครงสร้างพื้นฐานทรัพยากรธรรมชาติและสิ่งแวดล้อม

๑. ยุทธศาสตร์ การพัฒนาด้านโครงสร้างพื้นฐาน

๑.๒ แผนงานเคหะและชุมชน

ที่	โครงการ	วัตถุประสงค์	เป้าหมาย (ผลผลิต โครงการ)	งบประมาณและที่ผ่านมา					ตัวชี้วัด (KPI)	ผลที่คาดว่าจะได้รับ	หน่วยงาน รับผิดชอบหลัก
				๒๕๖๑ (บาท)	๒๕๖๒ (บาท)	๒๕๖๓ (บาท)	๒๕๖๔ (บาท)	๒๕๖๕ (บาท)			
๒๑๘	โครงการซ่อมแซมหลังคาศูนย์พัฒนาเด็กเล็กตำบลสุขสวัสดิ์	เพื่อซ่อมแซมหลังคาศูนย์พัฒนาเด็กเล็ก	จำนวน ๑ แห่ง	-	๒๐,๐๐๐.-	๒๐,๐๐๐.-	๒๐,๐๐๐.-	๒๐,๐๐๐.-	๑ แห่ง	หลังคาศูนย์พัฒนาเด็กเล็กไม่รั่วซึม	กองช่าง อบต.สุขสวัสดิ์
๒๑๙	โครงการปรับปรุงซ่อมแซมพื้นที่คอนกรีตบริเวณศูนย์พัฒนาเด็กเล็กตำบลสุขสวัสดิ์	เพื่อปรับปรุงซ่อมแซมพื้นที่คอนกรีตบริเวณศูนย์พัฒนาเด็กเล็กตำบลสุขสวัสดิ์	ขนาดกว้าง ๖ ม. ยาว ๘ ม. จำนวน ๒ ช่าง	-	๕๐,๐๐๐.-	-	-	-	๑ แห่ง	คอนกรีตบริเวณศูนย์พัฒนาเด็กเล็กตำบลสุขสวัสดิ์ดีขึ้น	กองช่าง อบต.สุขสวัสดิ์
๒๒๐	โครงการปรับภูมิทัศน์รั้วศูนย์พัฒนาเด็กเล็กตำบลสุขสวัสดิ์	เพื่อปรับภูมิทัศน์รั้วศูนย์พัฒนาเด็กเล็กตำบลสุขสวัสดิ์	จำนวน ๑ แห่ง	-	๑๐๐,๐๐๐.-	๑๐๐,๐๐๐.-	๑๐๐,๐๐๐.-	๑๐๐,๐๐๐.-	๑ แห่ง	ปรับภูมิทัศน์รั้วศูนย์พัฒนาเด็กเล็กตำบลสุขสวัสดิ์	กองช่าง อบต.สุขสวัสดิ์
๒๒๑	โครงการต่อเติมหลังคาอาคารศูนย์พัฒนาเด็กเล็กตำบลสุขสวัสดิ์	เพื่อต่อเติมหลังคาศูนย์พัฒนาเด็กเล็ก	จำนวน ๑ แห่ง	-	๓๐๐,๐๐๐.-	-	-	-	๑ แห่ง	หลังคาศูนย์พัฒนาเด็กเล็กมีคุณภาพมากยิ่งขึ้น	กองช่าง อบต.สุขสวัสดิ์

ก. ยุทธศาสตร์จังหวัดศรีสะเกษ ยุทธศาสตร์ที่ ๑ การยกระดับเศรษฐกิจให้พึ่งพาตนเองและแข่งขันได้

ข. ยุทธศาสตร์การพัฒนาขององค์การปกครองส่วนท้องถิ่นในเขตจังหวัดศรีสะเกษ ยุทธศาสตร์ที่ ๓ การยกระดับเศรษฐกิจให้พึ่งพาตนเองและแข่งขันได้  
ยุทธศาสตร์ที่ ๒ งานส่งเสริมคุณภาพชีวิตและเศรษฐกิจของชุมชน

๒.๑ ด้านการส่งเสริมอาชีพให้แก่ประชาชน

ที่	โครงการ	วัตถุประสงค์	เป้าหมาย (ผลผลิต โครงการ)	งบประมาณและที่ผ่านมา					ตัวชี้วัด (KPI)	ผลที่คาดว่าจะได้รับ	หน่วยงาน รับผิดชอบ หลัก
				๒๕๖๑ (บาท)	๒๕๖๒ (บาท)	๒๕๖๓ (บาท)	๒๕๖๔ (บาท)	๒๕๖๕ (บาท)			
๒๒๒	โครงการฝึกอบรมกลุ่มอาชีพ	เพื่อส่งเสริมให้กลุ่มอาชีพมีความเข้มแข็งและให้มีความสามารถในการแข่งขัน	กลุ่มอาชีพต่างๆ ทุกหมู่บ้านในเขตตำบลสุขสวัสดิ์	๑๐๐,๐๐๐.-	๑๐๐,๐๐๐.-	๑๐๐,๐๐๐.-	๑๐๐,๐๐๐.-	๑๐๐,๐๐๐.-	๑๒ หมู่บ้าน	ส่งเสริมให้กลุ่มอาชีพมีความเข้มแข็ง	สำนักปลัด
๒๒๓	โครงการก่อสร้างที่จำหน่ายสินค้าและผลิตภัณฑ์ชุมชนของตำบล (OTOP)	เพื่อให้มีสถานที่ในการจำหน่ายสินค้า OTOP	จำนวน ๑ แห่ง	-	-	๑๕๐,๐๐๐	๑๕๐,๐๐๐	๑๕๐,๐๐๐	๑๒ หมู่บ้าน	มีสถานที่ในการจำหน่ายสินค้า OTOP	สำนักปลัด
๒๒๔	โครงการปฏิบัติตามปรัชญาเศรษฐกิจพอเพียง (หมู่บ้านเศรษฐกิจพอเพียง)	เพื่อให้ประชาชนน้อมนำหลักปรัชญาเศรษฐกิจพอเพียงมาใช้ในการดำเนินชีวิต	ประชาชนในเขตตำบลสุขสวัสดิ์	๙๐,๐๐๐.-	๙๐,๐๐๐.-	๕๐,๐๐๐.-	๕๐,๐๐๐.-	๕๐,๐๐๐.-	๑๒ หมู่บ้าน	ประชาชนน้อมนำหลักปรัชญาเศรษฐกิจพอเพียงมาใช้ในการดำเนินชีวิต	สำนักปลัด

- ก. ยุทธศาสตร์จังหวัดศรีสะเกษ ยุทธศาสตร์ที่ ๑ การยกระดับเศรษฐกิจให้พึ่งพาตนเองและแข่งขันได้
- ข. ยุทธศาสตร์การพัฒนาขององค์กรปกครองส่วนท้องถิ่นในเขตจังหวัดศรีสะเกษ ยุทธศาสตร์ที่ ๓ การยกระดับเศรษฐกิจให้พึ่งพาตนเองและแข่งขันได้  
 ยุทธศาสตร์ที่ ๒ งานส่งเสริมคุณภาพชีวิตและเศรษฐกิจของชุมชน  
 ๒.๑ ด้านการส่งเสริมอาชีพให้แก่ประชาชน

ที่	โครงการ	วัตถุประสงค์	เป้าหมาย (ผลผลิต โครงการ)	งบประมาณและที่ผ่านมา					ตัวชี้วัด (KPI)	ผลที่คาดว่าจะได้รับ	หน่วยงาน รับผิดชอบหลัก
				๒๕๖๑ (บาท)	๒๕๖๒ (บาท)	๒๕๖๓ (บาท)	๒๕๖๔ (บาท)	๒๕๖๕ (บาท)			
๒๒๕	โครงการส่งเสริม สนับสนุนการขับเคลื่อนการพัฒนาตามปรัชญาเศรษฐกิจพอเพียงเพื่อจัดกระบวนการเรียนรู้ทางการศึกษา การส่งเสริมอาชีพ และการพัฒนารายได้เพื่อสนับสนุนการดำเนินการอาหารกลางวันในสถานศึกษา	เพื่อจัดกระบวนการเรียนรู้ทางการศึกษา การส่งเสริมอาชีพ และการพัฒนารายได้เพื่อสนับสนุนการดำเนินการอาหารกลางวันในสถานศึกษา	สถานศึกษาในเขตตำบลสุขสวัสดิ์	๕๐,๐๐๐	๕๐,๐๐๐	๕๐,๐๐๐	๕๐,๐๐๐	๕๐,๐๐๐	โรงเรียนในเขตตำบลสุขสวัสดิ์	ประชาชนในตำบลสุขสวัสดิ์ อาชีพเสริมที่มั่นคง มีรายได้เพียงพอในการดำรงชีพ	สำนักปลัด อบต.สุขสวัสดิ์

ก. ยุทธศาสตร์จังหวัดศรีสะเกษ ยุทธศาสตร์ที่ ๑ การยกระดับเศรษฐกิจให้พึ่งพาตนเองและแข่งขันได้

ข. ยุทธศาสตร์การพัฒนาขององค์การปกครองส่วนท้องถิ่นในเขตจังหวัดศรีสะเกษ ยุทธศาสตร์ที่ ๓ การยกระดับเศรษฐกิจให้พึ่งพาตนเองและแข่งขันได้

ยุทธศาสตร์ที่ ๒ งานส่งเสริมคุณภาพชีวิตและเศรษฐกิจของชุมชน

๒.๒ ด้านส่งเสริมการเกษตรและเกษตรอินทรีย์

ที่	โครงการ	วัตถุประสงค์	เป้าหมาย (ผลผลิต โครงการ)	งบประมาณและที่ผ่านมา					ตัวชี้วัด (KPI)	ผลที่คาดว่าจะได้รับ	หน่วยงาน รับผิดชอบหลัก
				๒๕๖๑ (บาท)	๒๕๖๒ (บาท)	๒๕๖๓ (บาท)	๒๕๖๔ (บาท)	๒๕๖๕ (บาท)			
๒๒๖	โครงการฝึกอบรมเกษตรกรอินทรีย์/ เกษตรปลอดสารพิษ	เพื่อให้ ประชาชนมีความรู้ด้าน เกษตรอินทรีย์	ประชาชน ตำบล สุขสวัสดิ์ หมู่ ๑ - ๑๒	๒๐,๐๐๐	๒๐,๐๐๐	๒๐,๐๐๐	๓๐,๐๐๐.-	๓๐,๐๐๐.-	๑๒ หมู่บ้าน	ประชาชน มีความรู้ ด้านเกษตร อินทรีย์	สำนักปลัด
๒๒๗	โครงการจัดหาวัสดุการเกษตร สำหรับเกษตรกร	เพื่อให้ ประชาชนมีวัสดุ สำหรับใช้ในการ การเกษตร	ประชาชน ตำบล สุขสวัสดิ์ หมู่ ๑ - ๑๒	๑๐๐,๐๐๐	๑๐๐,๐๐๐	๕๐,๐๐๐	๕๐,๐๐๐	๕๐,๐๐๐	๑๒ หมู่บ้าน	ประชาชน มีวัสดุ สำหรับใช้ ใน การเกษตร	สำนักปลัด
๒๒๘	โครงการฝึกอบรมส่งเสริม เกษตรกรปลูกพืชปุ๋ยสดเพื่อเพิ่ม ความอุดมสมบูรณ์ของดิน	เพื่อให้ ประชาชนมีวัสดุ สำหรับใช้ในการ การเกษตร อินทรีย์	ประชาชน ตำบล สุขสวัสดิ์ หมู่ ๑ - ๑๒	๗๐,๐๐๐	๗๐,๐๐๐	๕๐,๐๐๐	๕๐,๐๐๐	๕๐,๐๐๐	๑๒ หมู่บ้าน	ประชาชน มีวัสดุ สำหรับใช้ ใน การเกษตร อินทรีย์	สำนักปลัด

- ก. ยุทธศาสตร์จังหวัดศรีสะเกษ ยุทธศาสตร์ที่ ๑ การยกระดับเศรษฐกิจให้พึ่งพาตนเองและแข่งขันได้
- ข. ยุทธศาสตร์การพัฒนาขององค์กรปกครองส่วนท้องถิ่นในเขตจังหวัดศรีสะเกษ ยุทธศาสตร์ที่ ๓ การยกระดับเศรษฐกิจให้พึ่งพาตนเองและแข่งขันได้  
 ยุทธศาสตร์ที่ ๒ งานส่งเสริมคุณภาพชีวิตและเศรษฐกิจของชุมชน  
 ๒.๒ ด้านส่งเสริมการเกษตรและเกษตรอินทรีย์

ที่	โครงการ	วัตถุประสงค์	เป้าหมาย (ผลผลิต โครงการ)	งบประมาณและที่ผ่านมา					ตัวชี้วัด (KPI)	ผลที่คาดว่าจะได้รับ	หน่วยงาน รับผิดชอบหลัก
				๒๕๖๑ (บาท)	๒๕๖๒ (บาท)	๒๕๖๓ (บาท)	๒๕๖๔ (บาท)	๒๕๖๕ (บาท)			
๒๒๙	โครงการฝึกอบรมเพิ่มประสิทธิภาพแก่เกษตรกร ตำบลสุขสวัสดิ์	เพื่อให้ประชาชนมีความรู้ด้านการเกษตร	ประชาชนตำบลสุขสวัสดิ์ หมู่ ๑ - ๑๒	๓๐,๐๐๐	๓๐,๐๐๐	๓๐,๐๐๐	๓๐,๐๐๐	๓๐,๐๐๐	๑๒ หมู่บ้าน	ประชาชนมีความรู้ด้านการเกษตร	สำนักปลัด

ก. ยุทธศาสตร์จังหวัดศรีสะเกษ ยุทธศาสตร์ที่ ๑ การยกระดับเศรษฐกิจให้พึ่งพาตนเองและแข่งขันได้

ข. ยุทธศาสตร์การพัฒนาขององค์กรปกครองส่วนท้องถิ่นในเขตจังหวัดศรีสะเกษ ยุทธศาสตร์ที่ ๓ การยกระดับเศรษฐกิจให้พึ่งพาตนเองและแข่งขันได้

ยุทธศาสตร์ที่ ๒ งานส่งเสริมคุณภาพชีวิตและเศรษฐกิจของชุมชน

๒.๓ ด้านการส่งเสริมพัฒนาคุณภาพชีวิต เด็ก สตรี คนชรา และผู้ด้อยโอกาส

ที่	โครงการ	วัตถุประสงค์	เป้าหมาย (ผลผลิต โครงการ)	งบประมาณและที่ผ่านมา					ตัวชี้วัด (KPI)	ผลที่คาดว่าจะได้รับ	หน่วยงาน รับผิดชอบหลัก
				๒๕๖๑ (บาท)	๒๕๖๒ (บาท)	๒๕๖๓ (บาท)	๒๕๖๔ (บาท)	๒๕๖๕ (บาท)			
๒๓๐	โครงการสร้างหลักประกันรายได้แก่ผู้สูงอายุ (เบี้ยยังชีพผู้สูงอายุ)	เพื่อสนับสนุนให้ผู้สูงอายุมีทุนในการดำรงชีพ	ผู้สูงอายุจำนวน ๘๙๗ ราย	๗,๐๘๐,๐๐๐	๗,๐๘๐,๐๐๐	๗,๐๘๐,๐๐๐	๗,๐๘๐,๐๐๐	๗,๐๘๐,๐๐๐	๑๒ หมู่บ้าน	ผู้สูงอายุมีทุนในการดำรงชีพ	สำนักปลัด
๒๓๑	โครงการเสริมสร้างสวัสดิการทางสังคมให้แก่คนพิการหรือทุพพลภาพ (เบี้ยความพิการ)	เพื่อสนับสนุนให้คนพิการมีทุนในการดำรงชีพ	ผู้พิการจำนวน ๒๓๕ ราย	๒,๒๕๖,๐๐๐	๒,๒๕๖,๐๐๐	๒,๒๕๖,๐๐๐	๒,๒๕๖,๐๐๐	๒,๒๕๖,๐๐๐	๑๒ หมู่บ้าน	คนพิการมีทุนในการดำรงชีพ	สำนักปลัด
๒๓๒	โครงการสนับสนุนเบี้ยยังชีพสงเคราะห์ผู้ติดเชื้อภูมิคุ้มกันบกพร่อง (HIV)	เพื่อสนับสนุนเบี้ยยังชีพ	ผู้ติดเชื้อภูมิคุ้มกันบกพร่อง (HIV) ในตำบลสุขสวัสดิ์	๒๔,๐๐๐	๒๔,๐๐๐	๒๔,๐๐๐	๒๔,๐๐๐	๒๔,๐๐๐	๑๒ หมู่บ้าน	สนับสนุนเบี้ยยังชีพ	สำนักปลัด
๒๓๓	โครงการฝึกอบรมองค์กร บทบาทสตรีในระดับตำบลสุขสวัสดิ์	เพื่อสนับสนุนองค์กรบทบาทสตรี	องค์กร บทบาทสตรีในระดับตำบลสุขสวัสดิ์	๑๐,๐๐๐	๑๐,๐๐๐	๑๐,๐๐๐	๑๐,๐๐๐	๑๐,๐๐๐	๑๒ หมู่บ้าน	สนับสนุนองค์กร บทบาทสตรี	สำนักปลัด



ก. ยุทธศาสตร์จังหวัดศรีสะเกษ ยุทธศาสตร์ที่ ๑ การยกระดับเศรษฐกิจให้พึ่งพาตนเองและแข่งขันได้

ข. ยุทธศาสตร์การพัฒนาขององค์การบริหารส่วนท้องถิ่นในเขตจังหวัดศรีสะเกษ ยุทธศาสตร์ที่ ๓ การยกระดับเศรษฐกิจให้พึ่งพาตนเองและแข่งขันได้

ยุทธศาสตร์ที่ ๒ งานส่งเสริมคุณภาพชีวิตและเศรษฐกิจของชุมชน

๒.๓ ด้านการสงเคราะห์ พัฒนาคุณภาพชีวิต เด็ก สตรี คนชรา และผู้ด้อยโอกาส

ที่	โครงการ	วัตถุประสงค์	เป้าหมาย (ผลผลิต โครงการ)	งบประมาณและที่ผ่านมา					ตัวชี้วัด (KPI)	ผลที่คาดว่าจะได้รับ	หน่วยงาน รับผิดชอบ หลัก
				๒๕๖๑ (บาท)	๒๕๖๒ (บาท)	๒๕๖๓ (บาท)	๒๕๖๔ (บาท)	๒๕๖๕ (บาท)			
๒๓๔	โครงการฝึกอบรมห้วงใยและใส่ใจ ผู้สูงอายุ ตำบลสุขสวัสดิ์	เพื่อดูแล ผู้สูงอายุ ตำบล สุขสวัสดิ์	ผู้สูงอายุ ตำบล สุขสวัสดิ์	๕๐,๐๐๐	๕๐,๐๐๐	๕๐,๐๐๐	๕๐,๐๐๐	๕๐,๐๐๐	๑๒ หมู่บ้าน	ผู้สูงอายุ ตำบลสุข สวัสดิ์	สำนักปลัด
๒๓๕	โครงการฝึกอบรมพัฒนาบทบาท สตรี ผู้ด้อยโอกาสและครอบครัว ไทยห่างไกลความรุนแรง	เพื่อพัฒนา บทบาท สตรี ผู้ด้อยโอกาส และครอบครัว	สตรี ผู้ด้อยโอกาส และครอบครัว ในระดับตำบล สุขสวัสดิ์	๕๐,๐๐๐	๕๐,๐๐๐	๕๐,๐๐๐	๕๐,๐๐๐	๕๐,๐๐๐	๑๒ หมู่บ้าน	บทบาท สตรี ผู้ด้อยโอกาส และ ครอบครัว	สำนักปลัด

ก. ยุทธศาสตร์จังหวัดศรีสะเกษ ยุทธศาสตร์ที่ ๑ การยกระดับเศรษฐกิจให้พึ่งพาตนเองและแข่งขันได้

ข. ยุทธศาสตร์การพัฒนาขององค์กรปกครองส่วนท้องถิ่นในเขตจังหวัดศรีสะเกษ ยุทธศาสตร์ที่ ๓ การยกระดับเศรษฐกิจให้พึ่งพาตนเองและแข่งขันได้

ยุทธศาสตร์ที่ ๒ งานส่งเสริมคุณภาพชีวิตและเศรษฐกิจของชุมชน

๒.๓ ด้านการสงเคราะห์ พัฒนาคุณภาพชีวิต เด็ก สตรี คนชรา และผู้ด้อยโอกาส

ที่	โครงการ	วัตถุประสงค์	เป้าหมาย (ผลผลิต โครงการ)	งบประมาณและที่ผ่านมา					ตัวชี้วัด (KPI)	ผลที่คาดว่าจะได้รับ	หน่วยงาน รับผิดชอบ หลัก
				๒๕๖๑ (บาท)	๒๕๖๒ (บาท)	๒๕๖๓ (บาท)	๒๕๖๔ (บาท)	๒๕๖๕ (บาท)			
๒๓๖	โครงการพัฒนาคุณภาพชีวิตผู้ช่วย ด้อยโอกาสและครอบครัวผู้มี รายได้น้อยและผู้ไร้ที่พึ่ง	เพื่อพัฒนา คุณภาพชีวิต ผู้ช่วยด้อยโอกาส และครอบครัวผู้มี รายได้น้อยและผู้ ไร้ที่พึ่ง	ผู้ช่วยด้อย โอกาสและ ครอบครัวผู้มี รายได้น้อย และผู้ไร้ที่พึ่ง	๕๐,๐๐๐	๕๐,๐๐๐	๕๐,๐๐๐	๕๐,๐๐๐	๕๐,๐๐๐	๑๒ หมู่บ้าน	คุณภาพชีวิต ผู้ช่วยด้อย โอกาสและ ครอบครัวผู้มี รายได้น้อย และผู้ไร้ที่พึ่ง	สำนักปลัด
๒๓๗	โครงการส่งเสริมและสนับสนุน การพัฒนาคุณภาพชีวิตของ คนชรา คนพิการ	เพื่อส่งเสริมและ สนับสนุนการ พัฒนาคุณภาพ ชีวิตของคนชรา คนพิการ	ผู้สูงอายุ คน พิการ	๕๐,๐๐๐	๕๐,๐๐๐	๕๐,๐๐๐	๕๐,๐๐๐	๕๐,๐๐๐	๑๒ หมู่บ้าน	พัฒนา คุณภาพชีวิต ของคนชรา คนพิการ	สำนักปลัด
๒๓๘	โครงการฝึกอบรมผู้นำกิจกรรม สภาเด็กและเยาวชนตำบล สุขสวัสดิ์	เพื่อฝึกอบรมผู้นำ กิจกรรมสภาเด็ก และเยาวชน ตำบลสุขสวัสดิ์	เด็กและ เยาวชนตำบล สุขสวัสดิ์	๒๐,๐๐๐	๒๐,๐๐๐	๒๐,๐๐๐	๒๐,๐๐๐	๒๐,๐๐๐	๑๒ หมู่บ้าน	พัฒนาผู้นำ กิจกรรมสภา เด็กและ เยาวชน	กอง การศึกษา

ก. ยุทธศาสตร์จังหวัดศรีสะเกษ ยุทธศาสตร์ที่ ๑ การยกระดับเศรษฐกิจให้พึ่งพาตนเองและแข่งขันได้

ข. ยุทธศาสตร์การพัฒนาขององค์กรปกครองส่วนท้องถิ่นในเขตจังหวัดศรีสะเกษ ยุทธศาสตร์ที่ ๓ การยกระดับเศรษฐกิจให้พึ่งพาตนเองและแข่งขันได้

ยุทธศาสตร์ที่ ๒ งานส่งเสริมคุณภาพชีวิตและเศรษฐกิจของชุมชน

๒.๔ ด้านกีฬา และนันทนาการ

ที่	โครงการ	วัตถุประสงค์	เป้าหมาย (ผลผลิต โครงการ)	งบประมาณและที่ผ่านมา					ตัวชี้วัด (KPI)	ผลที่คาดว่าจะได้รับ	หน่วยงาน รับผิดชอบหลัก
				๒๕๖๑ (บาท)	๒๕๖๒ (บาท)	๒๕๖๓ (บาท)	๒๕๖๔ (บาท)	๒๕๖๕ (บาท)			
๒๓๙	โครงการฝึกอบรมทักษะกีฬาต้านภัยยาเสพติด	เพื่อจัดฝึกอบรมทักษะกีฬาให้ประชาชนและเยาวชนห่างไกลยาเสพติด	ประชาชนตำบลสุขสวัสดิ์ หมู่ที่ ๑ - ๑๒	๕๐,๐๐๐	๕๐,๐๐๐	๕๐,๐๐๐	๕๐,๐๐๐	๕๐,๐๐๐	๑ ครั้ง/ปี	ประชาชนมีสุขภาพแข็งแรงพร้อมพัฒนาเป็นอาชีพ	กองการศึกษาฯ อบต.สุขสวัสดิ์
๒๔๐	โครงการ/สนับสนุน วัสดุและอุปกรณ์กีฬา	เพื่อจัดซื้อวัสดุและอุปกรณ์กีฬาในการสนับสนุนกิจกรรมการกีฬา	ประชาชนตำบลสุขสวัสดิ์ หมู่ที่ ๑ - ๑๒	๒๐,๐๐๐	๒๐,๐๐๐	๒๐,๐๐๐	๒๐,๐๐๐	๒๐,๐๐๐	๑ ครั้ง/ปี	ประชาชนมีสุขภาพแข็งแรงพร้อมพัฒนาเป็นอาชีพ	กองการศึกษาฯ อบต.สุขสวัสดิ์
๒๔๑	โครงการส่งเสริมนักกีฬาเข้าร่วมการแข่งขันกีฬา	เพื่อให้มีนักกีฬาที่มีความสัมพันธ์ที่ดี	๑๒ หมู่บ้าน	๒๐๐,๐๐๐	๒๐๐,๐๐๐	๒๐๐,๐๐๐	๒๐๐,๐๐๐	๒๐๐,๐๐๐	๑ ครั้ง/ปี	ประชาชนมีสุขภาพแข็งแรงพร้อมพัฒนาเป็นอาชีพ	กองการศึกษาฯ อบต.สุขสวัสดิ์

ก. ยุทธศาสตร์จังหวัดศรีสะเกษ ยุทธศาสตร์ที่ ๑ การยกระดับเศรษฐกิจให้พึ่งพาตนเองและแข่งขันได้

ข. ยุทธศาสตร์การพัฒนาขององค์กรปกครองส่วนท้องถิ่นในเขตจังหวัดศรีสะเกษ ยุทธศาสตร์ที่ ๓ การยกระดับเศรษฐกิจให้พึ่งพาตนเองและแข่งขันได้

ยุทธศาสตร์ที่ ๒ งานส่งเสริมคุณภาพชีวิตและเศรษฐกิจของชุมชน

๒.๔ ด้านกีฬา และนันทนาการ

ที่	โครงการ	วัตถุประสงค์	เป้าหมาย (ผลผลิต โครงการ)	งบประมาณและที่ผ่านมา					ตัวชี้วัด (KPI)	ผลที่คาดว่าจะได้รับ	หน่วยงาน รับผิดชอบ หลัก
				๒๕๖๑ (บาท)	๒๕๖๒ (บาท)	๒๕๖๓ (บาท)	๒๕๖๔ (บาท)	๒๕๖๕ (บาท)			
๒๔๒	โครงการสนับสนุนการแข่งขันกีฬา/กรีฑา นักเรียนกลุ่มพัฒนาคุณภาพการศึกษาที่ ๑๙ ปราสาทเยอ/สุขสวัสดิ์	เพื่อให้นักเรียนมีพัฒนาการด้านกีฬาและความสามัคคี	โรงเรียนสังกัดพื้นที่ตำบลสุขสวัสดิ์	๖๐,๐๐๐	๖๐,๐๐๐	๖๐,๐๐๐	๒๐๐,๐๐๐.-	๒๐๐,๐๐๐.-	๑ ครั้ง/ปี	ประชาชนมีสุขภาพแข็งแรงพร้อมพัฒนาเป็นอาชีพ	กองการศึกษาฯ อบต.สุขสวัสดิ์
๒๔๓	โครงการแข่งขันกีฬาสุขสวัสดิ์เกมส์	เพื่อจัดการแข่งขันกีฬาให้ประชาชนได้ออกกำลังกายและสร้างความสามัคคีในชุมชน	ประชาชนตำบลสุขสวัสดิ์ หมู่ที่ ๑ - ๑๒	๑๒๐,๐๐๐	๑๒๐,๐๐๐	๑๒๐,๐๐๐	๑๒๐,๐๐๐	๑๒๐,๐๐๐	๑ ครั้ง/ปี	ประชาชนมีสุขภาพแข็งแรงพร้อมพัฒนาเป็นอาชีพ	กองการศึกษาฯ อบต.สุขสวัสดิ์
๒๔๔	โครงการแข่งขันกีฬาท้องถิ่นสัมพันธ์	เพื่อให้เจ้าหน้าที่ท้องถิ่นได้ออกกำลังกายและมีความสามัคคี	เจ้าหน้าที่องค์กรปกครองส่วนท้องถิ่นอำเภอไพรบึง	๔๕๐,๐๐๐	๔๕๐,๐๐๐	๔๕๐,๐๐๐	๔๕๐,๐๐๐	๔๕๐,๐๐๐	๑ ครั้ง/ปี	คณะผู้บริหารและพนักงานมีสุขภาพแข็งแรง	กองการศึกษาฯ อบต.สุขสวัสดิ์

ก. ยุทธศาสตร์จังหวัดศรีสะเกษ ยุทธศาสตร์ที่ ๑ การยกระดับเศรษฐกิจให้พึ่งพาตนเองและแข่งขันได้

ข. ยุทธศาสตร์การพัฒนาขององค์กรปกครองส่วนท้องถิ่นในเขตจังหวัดศรีสะเกษ ยุทธศาสตร์ที่ ๓ การยกระดับเศรษฐกิจให้พึ่งพาตนเองและแข่งขันได้

ยุทธศาสตร์ที่ ๒ งานส่งเสริมคุณภาพชีวิตและเศรษฐกิจของชุมชน

๒.๔ ด้านกีฬา และนันทนาการ

ที่	โครงการ	วัตถุประสงค์	เป้าหมาย (ผลผลิต โครงการ)	งบประมาณและที่ผ่านมา					ตัวชี้วัด (KPI)	ผลที่คาดว่าจะได้รับ	หน่วยงาน รับผิดชอบหลัก
				๒๕๖๑ (บาท)	๒๕๖๒ (บาท)	๒๕๖๓ (บาท)	๒๕๖๔ (บาท)	๒๕๖๕ (บาท)			
๒๔๕	โครงการจัดงานวันเด็กแห่งชาติ	เพื่อจัดงานวันเด็กแห่งชาติ	เด็กนักเรียนในเขตตำบลสุขสวัสดิ์	๕๐,๐๐๐	๕๐,๐๐๐	๕๐,๐๐๐	๕๐,๐๐๐	๕๐,๐๐๐	๑ ครั้ง/ปี	ประชาชนมีสุขภาพแข็งแรงพร้อมพัฒนาเป็นอาชีพ	กองการศึกษาฯ อบต.สุขสวัสดิ์
๒๔๖	โครงการแข่งขันกีฬาสำหรับนักเรียนก่อนปฐมวัย ศูนย์เด็กเล็ก องค์การบริหารส่วนตำบลสุขสวัสดิ์	เพื่อจัดกิจกรรมให้เด็กก่อนวัยเรียนได้ออกกำลังกายและสร้างความสามัคคี	เด็กก่อนเกณฑ์ ตำบลสุขสวัสดิ์	๒๐,๐๐๐	๒๐,๐๐๐	๒๐,๐๐๐	๒๐,๐๐๐	๒๐,๐๐๐	๑ ครั้ง/ปี	ประชาชนมีสุขภาพแข็งแรงพร้อมพัฒนาเป็นอาชีพ	กองการศึกษาฯ อบต.สุขสวัสดิ์

ก. ยุทธศาสตร์จังหวัดศรีสะเกษ ยุทธศาสตร์ที่ ๑ การยกระดับเศรษฐกิจให้พึ่งพาตนเองและแข่งขันได้

ข. ยุทธศาสตร์การพัฒนาขององค์การบริหารส่วนท้องถิ่นในเขตจังหวัดศรีสะเกษ ยุทธศาสตร์ที่ ๓ การยกระดับเศรษฐกิจให้พึ่งพาตนเองและแข่งขันได้

ยุทธศาสตร์ที่ ๒ งานส่งเสริมคุณภาพชีวิตและเศรษฐกิจของชุมชน

๒.๕ ด้านการศึกษาในระบบ

ที่	โครงการ	วัตถุประสงค์	เป้าหมาย (ผลผลิต โครงการ)	งบประมาณและที่ผ่านมา					ตัวชี้วัด (KPI)	ผลที่คาดว่าจะได้รับ	หน่วยงาน รับผิดชอบหลัก
				๒๕๖๑ (บาท)	๒๕๖๒ (บาท)	๒๕๖๓ (บาท)	๒๕๖๔ (บาท)	๒๕๖๕ (บาท)			
๒๔๗	โครงการจัดนิทรรศการแสดงผลงานทางวิชาการ ศูนย์พัฒนาเด็กเล็ก อบต. สุขสวัสดิ์	เพื่อจัดนิทรรศการ การแสดงผลงานทางวิชาการ	ศพด.อบต. สุขสวัสดิ์ได้แสดงผลงาน	๒๕,๐๐๐	๒๕,๐๐๐	๒๕,๐๐๐	๒๕,๐๐๐	๒๕,๐๐๐	๑ ครั้ง/ปี	จัดนิทรรศการ การแสดงผลงานทางวิชาการ	กองการศึกษาฯ อบต.สุขสวัสดิ์
๒๔๘	โครงการจัดตั้งโรงเรียนอนุบาลสุขสวัสดิ์ - ก่อสร้างอาคาร - จัดซื้อวัสดุ/อุปกรณ์/ครุภัณฑ์ ฯลฯ	เพื่อจัดตั้งโรงเรียนอนุบาลประจำตำบล ตลอดให้ความรู้แก่นักเรียนอนุบาล	สร้างโรงเรียนอนุบาลจำนวน ๑ แห่ง	๑,๐๐๐,๐๐๐	๑,๐๐๐,๐๐๐	๑,๐๐๐,๐๐๐	๑,๐๐๐,๐๐๐	๑,๐๐๐,๐๐๐	๑ ครั้ง/ปี	จัดตั้งโรงเรียนอนุบาลประจำตำบล	กองการศึกษาฯ อบต.สุขสวัสดิ์
๒๔๙	โครงการสนับสนุนการบริหารสถานศึกษา	เพื่อสนับสนุนการบริหารสถานศึกษา	โรงเรียนในสังกัดและในเขตตำบล สุขสวัสดิ์	๑,๐๐๐,๐๐๐	๑,๐๐๐,๐๐๐	๑,๐๐๐,๐๐๐	๑,๐๐๐,๐๐๐	๑,๐๐๐,๐๐๐	๑ ครั้ง/ปี	สนับสนุนการบริหารสถานศึกษา	กองการศึกษาฯ อบต.สุขสวัสดิ์
๒๕๐	โครงการพัฒนาบุคลากรครูและบุคลากรทางการศึกษา	เพื่อพัฒนาบุคลากรครูและบุคลากรทางการศึกษา	โรงเรียนในสังกัดและในเขตตำบล สุขสวัสดิ์	๕๐,๐๐๐	๕๐,๐๐๐	๕๐,๐๐๐	๕๐,๐๐๐	๕๐,๐๐๐	๑ ครั้ง/ปี	พัฒนาบุคลากรครูและบุคลากรทางการศึกษา	กองการศึกษาฯ อบต.สุขสวัสดิ์

ก. ยุทธศาสตร์จังหวัดศรีสะเกษ ยุทธศาสตร์ที่ ๑ การยกระดับเศรษฐกิจให้พึ่งพาตนเองและแข่งขันได้

ข. ยุทธศาสตร์การพัฒนาขององค์กรปกครองส่วนท้องถิ่นในเขตจังหวัดศรีสะเกษ ยุทธศาสตร์ที่ ๓ การยกระดับเศรษฐกิจให้พึ่งพาตนเองและแข่งขันได้

ยุทธศาสตร์ที่ ๒ งานส่งเสริมคุณภาพชีวิตและเศรษฐกิจของชุมชน

๒.๕ ด้านการศึกษาในระบบ

ที่	โครงการ	วัตถุประสงค์	เป้าหมาย (ผลผลิต โครงการ)	งบประมาณและที่ผ่านมา					ตัวชี้วัด (KPI)	ผลที่คาดว่าจะได้รับ	หน่วยงาน รับผิดชอบหลัก
				๒๕๖๑ (บาท)	๒๕๖๒ (บาท)	๒๕๖๓ (บาท)	๒๕๖๔ (บาท)	๒๕๖๕ (บาท)			
๒๕๑	โครงการสนับสนุนอาหารกลางวันให้กับเด็กนักเรียนโรงเรียนในเขตพื้นที่ตำบลสุขสวัสดิ์	เพื่อสนับสนุนงบประมาณและผ่านมาสำหรับอาหารกลางวันมีคุณภาพที่ดี	โรงเรียนในเขตพื้นที่ตำบลสุขสวัสดิ์	๑,๐๐๐,๐๐๐	๑,๐๐๐,๐๐๐	๑,๐๐๐,๐๐๐	๖๕๐,๐๐๐.-	๖๕๐,๐๐๐.-	๑ ครั้ง/ปี	สนับสนุนงบประมาณและผ่านมาสำหรับอาหารกลางวันมีคุณภาพที่ดี	กองการศึกษาฯ อบต.สุขสวัสดิ์
๒๕๒	โครงการสนับสนุนอาหารเสริม (นม) ให้กับเด็กนักเรียนโรงเรียนในเขตพื้นที่ตำบลสุขสวัสดิ์	เพื่อสนับสนุนอาหารเสริม ที่มีคุณค่าทางโภชนาการแก่เด็ก	โรงเรียนในเขตพื้นที่ตำบลสุขสวัสดิ์	๕๒๐,๐๐๐	๕๒๐,๐๐๐	๕๒๐,๐๐๐	๕๒๐,๐๐๐	๕๒๐,๐๐๐	๑ ครั้ง/ปี	สนับสนุนอาหารเสริมที่มีคุณค่าทางโภชนาการแก่เด็ก	กองการศึกษาฯ อบต.สุขสวัสดิ์
๒๕๓	โครงการยกระดับผลสัมฤทธิ์ทางการศึกษาและคุณภาพผู้เรียน ๕ กลุ่มสาระหลักของโรงเรียนในเขตพื้นที่ตำบลสุขสวัสดิ์ ๖ แห่ง	เพื่อให้เด็กนักเรียนมีผลสัมฤทธิ์ทางการเรียนในกลุ่มสาระหลัก	โรงเรียนในเขตพื้นที่ตำบลสุขสวัสดิ์ทั้ง ๖ โรงเรียน	๓๖๐,๐๐๐	๓๖๐,๐๐๐	๓๖๐,๐๐๐	๓๖๐,๐๐๐	๓๖๐,๐๐๐	๑ ครั้ง/ปี	นักเรียนมีผลสัมฤทธิ์ทางการเรียนในกลุ่มสาระหลัก	กองการศึกษาฯ อบต.สุขสวัสดิ์

ก. ยุทธศาสตร์จังหวัดศรีสะเกษ ยุทธศาสตร์ที่ ๑ การยกระดับเศรษฐกิจให้พึ่งพาตนเองและแข่งขันได้

ข. ยุทธศาสตร์การพัฒนาขององค์กรปกครองส่วนท้องถิ่นในเขตจังหวัดศรีสะเกษ ยุทธศาสตร์ที่ ๓ การยกระดับเศรษฐกิจให้พึ่งพาตนเองและแข่งขันได้

ยุทธศาสตร์ที่ ๒ งานส่งเสริมคุณภาพชีวิตและเศรษฐกิจของชุมชน

๒.๕ ด้านการศึกษาในระบบ

ที่	โครงการ	วัตถุประสงค์	เป้าหมาย (ผลผลิต โครงการ)	งบประมาณและที่ผ่านมา					ตัวชี้วัด (KPI)	ผลที่คาดว่าจะได้รับ	หน่วยงาน รับผิดชอบ หลัก
				๒๕๖๑ (บาท)	๒๕๖๒ (บาท)	๒๕๖๓ (บาท)	๒๕๖๔ (บาท)	๒๕๖๕ (บาท)			
๒๕๔	โครงการสนับสนุนค่าจัดการเรียนการสอนของศูนย์พัฒนาเด็กเล็ก(รายหัว)	เพื่อสนับสนุนค่าจัดการเรียนการสอนของศูนย์พัฒนาเด็กเล็ก(รายหัว)	เด็กปฐมวัย (อายุ๒-๕ปี) ได้รับค่าจัดการเรียนการสอน อัตราคนละ ๑,๗๐๐ บาท/ปี	-	๑๒๐,๐๐๐	๑๒๐,๐๐๐	๑๒๐,๐๐๐	๑๒๐,๐๐๐	๑ ครั้ง/ปี	พัฒนาการของเด็กรักเรียนปฐมวัย	กองการศึกษา
๒๕๕	โครงการสนับสนุนค่าใช้จ่ายในการจัดการศึกษาสำหรับศูนย์พัฒนาเด็กเล็ก(ศพด.)	เพื่อสนับสนุนค่าใช้จ่ายในการจัดการศึกษาสำหรับศูนย์พัฒนาเด็กเล็ก (ศพด.)	เด็กปฐมวัย ๓-๕ ปี -ค่านั่งสื่อ อัตราคนละ ๒๐๐ บาท/ต่อ -ค่าอุปกรณ์การเรียน อัตราคนละ ๒๐๐/ปี -ค่าเครื่องแบบนักเรียนอัตราคนละ ๓๐๐ บาท/ปี -ค่ากิจกรรมพัฒนาผู้เรียน อัตราคนละ ๔๓๐บาท/ปี	-	๔๐,๐๐๐	๔๐,๐๐๐	๔๐,๐๐๐	๔๐,๐๐๐	๑ ครั้ง/ปี	เด็กปฐมวัยได้รับอุปกรณ์การเรียนรู้ครบถ้วน	กองการศึกษา



ก. ยุทธศาสตร์จังหวัดศรีสะเกษ ยุทธศาสตร์ที่ ๑ การยกระดับเศรษฐกิจให้พึ่งพาตนเองและแข่งขันได้

ข. ยุทธศาสตร์การพัฒนาขององค์กรปกครองส่วนท้องถิ่นในเขตจังหวัดศรีสะเกษ ยุทธศาสตร์ที่ ๓ การยกระดับเศรษฐกิจให้พึ่งพาตนเองและแข่งขันได้

ยุทธศาสตร์ที่ ๒ งานส่งเสริมคุณภาพชีวิตและเศรษฐกิจของชุมชน

๒.๖ ด้านสาธารณสุข

ที่	โครงการ	วัตถุประสงค์	เป้าหมาย (ผลผลิต โครงการ)	งบประมาณและที่ผ่านมา					ตัวชี้วัด (KPI)	ผลที่คาดว่าจะได้รับ	หน่วยงาน รับผิดชอบหลัก
				๒๕๖๑ (บาท)	๒๕๖๒ (บาท)	๒๕๖๓ (บาท)	๒๕๖๔ (บาท)	๒๕๖๕ (บาท)			
๒๕๖	โครงการควบคุมและป้องกันโรคติดต่อและโรคไข้หวัดใหญ่ ๒๐๐๙/โรคไข้หวัดนก/โรคฉี่หนู/โรคไข้เลือดออก	เพื่อควบคุมและป้องกันโรคติดต่อและโรคไข้หวัดใหญ่ ๒๐๐๙/โรคไข้หวัดนก/โรคฉี่หนู/โรคไข้เลือดออก	ประชาชนตำบลสุขสวัสดิ์ หมู่ที่ ๑ - ๑๒	๑๐๐,๐๐๐	๑๐๐,๐๐๐	๑๐๐,๐๐๐	๑๐๐,๐๐๐	๑๐๐,๐๐๐	๑ ครั้ง/ปี	ควบคุมและป้องกันโรคติดต่อ	สำนักปลัด
๒๕๗	โครงการสัตว์ปลอดโรค คนปลอดภัย จากโรคพิษสุนัขบ้า	เพื่อควบคุมและป้องกันโรคพิษสุนัขบ้า	ประชาชนตำบลสุขสวัสดิ์	๑๐๐,๐๐๐	๑๐๐,๐๐๐	๑๐๐,๐๐๐	๑๐๐,๐๐๐	๑๐๐,๐๐๐	๑ ครั้ง/ปี	เพื่อควบคุมและป้องกันโรคพิษสุนัขบ้า	สำนักปลัด
๒๕๘	โครงการกู้ชีพ กู้ภัยฉุกเฉินช่วยเหลือประชาชน	เพื่ออำนวยความสะดวกให้กับผู้ป่วย	ประชาชนตำบลสุขสวัสดิ์	๒๐๐,๐๐๐	๒๐๐,๐๐๐	๒๐๐,๐๐๐	๒๐๐,๐๐๐	๒๐๐,๐๐๐	ร้อยละ ๘๐ ในการช่วยเหลือผู้ป่วย	อำนวยความสะดวกประชาชน	สำนักปลัด
๒๕๙.	โครงการพระราชดำริด้านสาธารณสุข	เพื่อจัดทำโครงการพระราชดำริด้านสาธารณสุข	ประชาชนตำบลสุขสวัสดิ์ หมู่ที่ ๑-๑๒	๒๔๐,๐๐๐.-	๒๔๐,๐๐๐.-	๒๔๐,๐๐๐.-	๒๔๐,๐๐๐.-	๒๔๐,๐๐๐.	๑ ครั้ง/ปี	จัดทำโครงการพระราชดำริด้านสาธารณสุข	สำนักปลัด

ก. ยุทธศาสตร์จังหวัดศรีสะเกษ ยุทธศาสตร์ที่ ๑ การยกระดับเศรษฐกิจให้พึ่งพาตนเองและแข่งขันได้

ข. ยุทธศาสตร์การพัฒนาขององค์การปกครองส่วนท้องถิ่นในเขตจังหวัดศรีสะเกษ ยุทธศาสตร์ที่ ๓ การยกระดับเศรษฐกิจให้พึ่งพาตนเองและแข่งขันได้  
ยุทธศาสตร์ที่ ๒ งานส่งเสริมคุณภาพชีวิตและเศรษฐกิจของชุมชน

๒.๖ ด้านสาธารณสุข

ที่	โครงการ	วัตถุประสงค์	เป้าหมาย (ผลผลิต โครงการ)	งบประมาณและที่ผ่านมา					ตัวชี้วัด (KPI)	ผลที่คาดว่าจะได้รับ	หน่วยงาน รับผิดชอบหลัก
				๒๕๖๑ (บาท)	๒๕๖๒ (บาท)	๒๕๖๓ (บาท)	๒๕๖๔ (บาท)	๒๕๖๕ (บาท)			
๒๖๐	โครงการสนับสนุนงานสาธารณสุขมูลฐาน	เพื่อสนับสนุนงานสาธารณสุขมูลฐาน	สนับสนุนงานอสม.ตำบลสุขสวัสดิ์	๙๐,๐๐๐	๙๐,๐๐๐	๙๐,๐๐๐	๙๐,๐๐๐	๙๐,๐๐๐	๑ ครั้ง/ปี	สนับสนุนงานสาธารณสุขมูลฐาน	สำนักปลัด
๒๖๑	โครงการอุดหนุนกองทุนหลักประกันสุขภาพในระดับท้องถิ่นหรือพื้นที่	เพื่ออุดหนุนกองทุนหลักประกันสุขภาพ	กองทุนหลักประกันสุขภาพในระดับท้องถิ่นหรือพื้นที่	๙๗,๗๘๗	๙๗,๗๘๗	๙๗,๗๘๗	๙๗,๗๘๗	๙๗,๗๘๗	๑ ครั้ง/ปี	อุดหนุนกองทุนหลักประกันสุขภาพ	สำนักปลัด
๒๖๒	โครงการสนับสนุนชมรมผู้สูงอายุตำบลสุขสวัสดิ์	เพื่อสนับสนุนชมรมผู้สูงอายุ	ผู้สูงอายุตำบลสุขสวัสดิ์	-	๑๒,๐๐๐	๑๒,๐๐๐	๑๒,๐๐๐	๑๒,๐๐๐	๑ ครั้ง/ปี	สนับสนุนชมรมผู้สูงอายุ	สำนักปลัด
๒๖๓	โครงการพัฒนาศักยภาพอาสาสมัครสาธารณสุขประจำหมู่บ้าน	เพื่อพัฒนาศักยภาพอาสาสมัครสาธารณสุขประจำหมู่บ้านในเขต ต.สุขสวัสดิ์	อาสาสมัครสาธารณสุขประจำหมู่บ้าน	-	๕๐,๐๐๐	๕๐,๐๐๐	๕๐,๐๐๐	๕๐,๐๐๐	๑ ครั้ง/ปี	อาสาสมัครสาธารณสุขประจำหมู่บ้าน	สำนักปลัด

ก. ยุทธศาสตร์จังหวัดศรีสะเกษ ยุทธศาสตร์ที่ ๑ การยกระดับเศรษฐกิจให้พึ่งพาตนเองและแข่งขันได้

ข. ยุทธศาสตร์การพัฒนาขององค์การปกครองส่วนท้องถิ่นในเขตจังหวัดศรีสะเกษ ยุทธศาสตร์ที่ ๓ การยกระดับเศรษฐกิจให้พึ่งพาตนเองและแข่งขันได้  
ยุทธศาสตร์ที่ ๒ งานส่งเสริมคุณภาพชีวิตและเศรษฐกิจของชุมชน

๒.๖ ด้านสาธารณสุข

ที่	โครงการ	วัตถุประสงค์	เป้าหมาย (ผลผลิตโครงการ)	งบประมาณและที่ผ่านมา					ตัวชี้วัด (KPI)	ผลที่คาดว่าจะได้รับ	หน่วยงานรับผิดชอบหลัก
				๒๕๖๑ (บาท)	๒๕๖๒ (บาท)	๒๕๖๓ (บาท)	๒๕๖๔ (บาท)	๒๕๖๕ (บาท)			
๒๖๔	โครงการส่งเสริมพัฒนาการเรียนรู้ร่อนน้อมวัยเด็กอายุ ๐-๕ ปี	ส่งเสริมพัฒนาการเรียนรู้ร่อนน้อมวัยเด็กอายุ ๐-๕ ปี	เด็กอายุ ๐-๕ ปี	-	-	๒๐,๐๐๐	๒๐,๐๐๐	๒๐,๐๐๐	๑๒ หมู่	พัฒนาการเรียนรู้ร่อนน้อมวัยเด็กอายุ ๐-๕ ปี	สำนักปลัด
๒๖๕	โครงการฝึกอบรมทักษะเด็กจากการจมน้ำ	ฝึกอบรมทักษะเด็กจากการจมน้ำ	ประชาชนตำบลสุขสวัสดิ์	-	-	๓๐,๐๐๐	๓๐,๐๐๐	๓๐,๐๐๐	๑๒ หมู่	ทักษะเด็กจากการจมน้ำ	สำนักปลัด
๒๖๖	โครงการฝึกอบรมปรับเปลี่ยนพฤติกรรมสุขภาพเพื่อป้องกันโรคไม่ติดต่อ	ฝึกอบรมปรับเปลี่ยนพฤติกรรมสุขภาพเพื่อป้องกันโรคไม่ติดต่อ	ประชาชนตำบลสุขสวัสดิ์	-	-	๓๐,๐๐๐	๓๐,๐๐๐	๓๐,๐๐๐	๑๒ หมู่	ปรับเปลี่ยนพฤติกรรมสุขภาพเพื่อป้องกันโรคไม่ติดต่อ	สำนักปลัด
๒๖๗	โครงการกำจัดขยะมูลฝอย “Big cleaning day เก็บขยะ ทำความสะอาด ให้บ้านเราน่าอยู่”	เพื่อเป็นกิจกรรมรณรงค์แก้ไขปัญหาร่องขยะมูลฝอย	พื้นที่ตำบลสุขสวัสดิ์ทั้ง ๑๒หมู่บ้าน	-	-	๓๐,๐๐๐	๓๐,๐๐๐	๓๐,๐๐๐	๑๒ หมู่	ลดปริมาณขยะมูลฝอยในพื้นที่ตำบลสุขสวัสดิ์	สำนักปลัด

ก. ยุทธศาสตร์จังหวัดศรีสะเกษ ยุทธศาสตร์ที่ ๔ การเสริมความมั่นคงและการรักษาความสงบเรียบร้อย

ข. ยุทธศาสตร์การพัฒนาขององค์กรปกครองส่วนท้องถิ่นในเขตจังหวัดศรีสะเกษ ยุทธศาสตร์ที่ ๒ การเสริมสร้างภูมิคุ้มกันทางสังคมและคุณภาพชีวิตที่ดี  
ยุทธศาสตร์ที่ ๓ ด้านการจัดระเบียบชุมชนและการรักษาความสงบเรียบร้อย

๓.๑ แผนการส่งเสริมประชาธิปไตย การป้องกันสาธารณภัย ความสงบเรียบร้อย และความปลอดภัย

ที่	โครงการ	วัตถุประสงค์	เป้าหมาย (ผลผลิต โครงการ)	งบประมาณและที่ผ่านมา					ตัวชี้วัด (KPI)	ผลที่คาดว่าจะได้รับ	หน่วยงาน รับผิดชอบ หลัก
				๒๕๖๑ (บาท)	๒๕๖๒ (บาท)	๒๕๖๓ (บาท)	๒๕๖๔ (บาท)	๒๕๖๕ (บาท)			
๒๖๘	โครงการช่วยเหลือผู้ประสบภัย ธรรมชาติ	เพื่อให้ความ ช่วยเหลือ เบื้องต้นแก่ ผู้ประสบภัย ธรรมชาติ	ผู้ประสบภัย ธรรมชาติใน เขตตำบล สุขสวัสดิ์	๓๐๐,๐๐๐.-	๓๐๐,๐๐๐.-	๓๐๐,๐๐๐.-	๓๐๐,๐๐๐.-	๓๐๐,๐๐๐.-	๑ ปี	ผู้ประสบภัย ธรรมชาติ ได้รับการ ช่วยเหลือ อย่าง ทันท่วงที	สำนักปลัด อบต.สุข สวัสดิ์
๒๖๙	โครงการฝึกอบรมและทบทวน การป้องกันภัยให้กับ อปพร.	เพื่อฝึกทบทวน การป้องกันภัย ให้กับ อปพร. ในตำบลสุข สวัสดิ์	อปพร. ใน พื้นที่ตำบล สุขสวัสดิ์	๑๐๐,๐๐๐.-	๑๐๐,๐๐๐.-	๑๐๐,๐๐๐.-	๑๐๐,๐๐๐.-	๑๐๐,๐๐๐.-	๑ ครั้ง/ ปี	ทบทวนการ ป้องกันภัย ให้กับ อป พร. ใน ตำบลสุข สวัสดิ์	สำนักปลัด อบต.สุข สวัสดิ์
๒๗๐	โครงการป้องกันและแก้ไข ปัญหาเสาเสตติ	เพื่อป้องกัน ไม่ให้เสาเสตติ เข้ามาสู่พื้นที่ ตำบลสุขสวัสดิ์	หมู่ที่ ๑ - หมู่ ที่ ๑๒	๕๐,๐๐๐.-	๕๐,๐๐๐.-	๕๐,๐๐๐.-	๕๐,๐๐๐.-	๕๐,๐๐๐.-	๑ ครั้ง/ ปี	ไม่ให้เสาเสต ติเข้ามาสู่ พื้นที่ตำบล สุขสวัสดิ์	สำนักปลัด อบต.สุข สวัสดิ์

ก. ยุทธศาสตร์จังหวัดศรีสะเกษ ยุทธศาสตร์ที่ ๔ การเสริมความมั่นคงและการรักษาความสงบเรียบร้อย

ข. ยุทธศาสตร์การพัฒนาขององค์กรปกครองส่วนท้องถิ่นในเขตจังหวัดศรีสะเกษ ยุทธศาสตร์ที่ ๒ การเสริมสร้างภูมิคุ้มกันทางสังคมและคุณภาพชีวิตที่ดี  
ยุทธศาสตร์ที่ ๓ ด้านการจัดระเบียบชุมชนและการรักษาความสงบเรียบร้อย

๓.๑ แผนการส่งเสริมประชาธิปไตย การป้องกันสาธารณภัย ความสงบเรียบร้อย และความปลอดภัย

ที่	โครงการ	วัตถุประสงค์	เป้าหมาย (ผลผลิต โครงการ)	งบประมาณและที่ผ่านมา					ตัวชี้วัด (KPI)	ผลที่คาดว่าจะได้รับ	หน่วยงานรับผิดชอบหลัก
				๒๕๖๑ (บาท)	๒๕๖๒ (บาท)	๒๕๖๓ (บาท)	๒๕๖๔ (บาท)	๒๕๖๕ (บาท)			
๒๗๑	โครงการจัดตั้งศูนย์ปฏิบัติการร่วมในการช่วยเหลือประชาชนขององค์กรปกครองส่วนท้องถิ่น	เพื่อพัฒนาศูนย์ปฏิบัติการร่วมในการช่วยเหลือประชาชนขององค์กรปกครองส่วนท้องถิ่นอย่างมีประสิทธิภาพ	ศูนย์ปฏิบัติการร่วมในการช่วยเหลือประชาชนขององค์กรปกครองส่วนท้องถิ่น	๓๐,๐๐๐	๓๐,๐๐๐	๓๐,๐๐๐	๓๐,๐๐๐	๓๐,๐๐๐	๑ ปี	พัฒนาศูนย์ปฏิบัติการร่วมในการช่วยเหลือประชาชน	สำนักปลัด
๒๗๒	โครงการอาสาสมัครร่วมใจป้องกันภัย อุบัติเหตุจราจร	เพื่อป้องกันภัย อุบัติเหตุทางจราจร	อาสาสมัครจิตอาสาและอปพร.ตำบลสุขสวัสดิ์	-	-	๓๐,๐๐๐	๓๐,๐๐๐	๓๐,๐๐๐	๑ ปี	ลดอุบัติเหตุทางจราจร	สำนักปลัด

ก. ยุทธศาสตร์จังหวัดศรีสะเกษ ยุทธศาสตร์ที่ ๔ การเสริมความมั่นคงและการรักษาความสงบเรียบร้อย

ข. ยุทธศาสตร์การพัฒนาขององค์กรปกครองส่วนท้องถิ่นในเขตจังหวัดศรีสะเกษ ยุทธศาสตร์ที่ ๒ การเสริมสร้างภูมิคุ้มกันทางสังคมและคุณภาพชีวิตที่ดี  
ยุทธศาสตร์ที่ ๓ ด้านการจัดระเบียบชุมชนและการรักษาความสงบเรียบร้อย

๓.๑ แผนการส่งเสริมประชาธิปไตย การป้องกันสาธารณภัย ความสงบเรียบร้อย และความปลอดภัย

ที่	โครงการ	วัตถุประสงค์	เป้าหมาย (ผลผลิต โครงการ)	งบประมาณและที่ผ่านมา					ตัวชี้วัด (KPI)	ผลที่คาดว่าจะได้รับ	หน่วยงาน รับผิดชอบ หลัก
				๒๕๖๑ (บาท)	๒๕๖๒ (บาท)	๒๕๖๓ (บาท)	๒๕๖๔ (บาท)	๒๕๖๕ (บาท)			
๒๗๓	โครงการดำเนินการ ป้องกันและลดอุบัติเหตุทางถนนช่วงเทศกาลปีใหม่	เพื่อป้องกันและลดอุบัติเหตุทางถนนช่วงเทศกาลปีใหม่	ประชาชนที่สัญจรในเขตตำบลสุขสวัสดิ์	๒๐,๐๐๐	๒๐,๐๐๐	๑๐,๐๐๐	๑๐,๐๐๐	๑๐,๐๐๐	๑ครั้ง/ปี	ลดอุบัติเหตุทางถนนช่วงเทศกาลปีใหม่	สำนักปลัด
๒๗๔	โครงการดำเนินการ ป้องกันและลดอุบัติเหตุทางถนนช่วงเทศกาลสงกรานต์	เพื่อป้องกันและลดอุบัติเหตุทางถนนช่วงเทศกาลสงกรานต์	ประชาชนที่สัญจรในเขตตำบลสุขสวัสดิ์	๒๐,๐๐๐	๒๐,๐๐๐	๑๐,๐๐๐	๑๐,๐๐๐	๑๐,๐๐๐	๑ครั้ง/ปี	ลดอุบัติเหตุทางถนนช่วงเทศกาลสงกรานต์	สำนักปลัด

ก. ยุทธศาสตร์จังหวัดศรีสะเกษ ยุทธศาสตร์ที่ ๔ การเสริมความมั่นคงและการรักษาความสงบเรียบร้อย

ข. ยุทธศาสตร์การพัฒนาขององค์กรปกครองส่วนท้องถิ่นในเขตจังหวัดศรีสะเกษ ยุทธศาสตร์ที่ ๒ การเสริมสร้างภูมิคุ้มกันทางสังคมและคุณภาพชีวิตที่ดี  
ยุทธศาสตร์ที่ ๓ ด้านการจัดระเบียบชุมชนและการรักษาความสงบเรียบร้อย

๓.๑ แผนการส่งเสริมประชาธิปไตย การป้องกันสาธารณภัย ความสงบเรียบร้อย และความปลอดภัย

ที่	โครงการ	วัตถุประสงค์	เป้าหมาย (ผลผลิต โครงการ)	งบประมาณและที่ผ่านมา					ตัวชี้วัด (KPI)	ผลที่คาดว่าจะได้รับ	หน่วยงาน รับผิดชอบหลัก
				๒๕๖๑ (บาท)	๒๕๖๒ (บาท)	๒๕๖๓ (บาท)	๒๕๖๔ (บาท)	๒๕๖๕ (บาท)			
๒๗๕	โครงการอุดหนุนศูนย์ต่อสู้เพื่อเอาชนะยาเสพติดจังหวัดศรีสะเกษ	เพื่อส่งเสริมให้การป้องกันและปราบปรามยาเสพติดเป็นไปอย่างมีประสิทธิภาพ	ศูนย์ต่อสู้เพื่อเอาชนะยาเสพติด จ.ศรีสะเกษ	๑๐,๐๐๐.-	๑๐,๐๐๐.-	๑๐,๐๐๐.-	๑๐,๐๐๐.-	๑๐,๐๐๐.-	๑ ปี	ผู้ประสภภัย ธรรมชาติ ได้รับการ ช่วยเหลือ อย่าง ทันท่วงที	สำนักปลัด อบต.สุข สวัสดิ์
๒๗๖	โครงการอุดหนุนการป้องกันและแก้ไขปัญหายาเสพติดในอำเภอโพนทอง	เพื่อป้องกันและแก้ไขปัญหายาเสพติดในอำเภอโพนทอง	อุดหนุน อำเภอโพนทอง	๑๐,๐๐๐.-	๑๐,๐๐๐.-	๑๐,๐๐๐.-	๑๐,๐๐๐.-	๑๐,๐๐๐.-	๑ ปี	ป้องกันและ แก้ไขปัญหา ยาเสพติด ในอำเภอ โพนทอง	สำนักปลัด อบต.สุข สวัสดิ์
๒๗๗	โครงการติดตั้งถังดับเพลิงภายในหมู่บ้านและสถานศึกษาภายในตำบลสุขสวัสดิ์	ติดตั้งถังดับเพลิงภายในหมู่บ้านและสถานศึกษาภายในตำบลสุขสวัสดิ์	หมู่บ้านและ สถานศึกษา ภายในตำบล สุขสวัสดิ์	-	-	๖๐,๐๐๐	๖๐,๐๐๐	๖๐,๐๐๐	๑ ปี	ป้องกันและ แก้ไขปัญหา อัคคีภัย	สำนักปลัด อบต.สุข สวัสดิ์

ก. ยุทธศาสตร์จังหวัดศรีสะเกษ ยุทธศาสตร์ที่ ๔ การเสริมความมั่นคงและการรักษาความสงบเรียบร้อย

ข. ยุทธศาสตร์การพัฒนาขององค์กรปกครองส่วนท้องถิ่นในเขตจังหวัดศรีสะเกษ ยุทธศาสตร์ที่ ๒ การเสริมสร้างภูมิคุ้มกันทางสังคมและคุณภาพชีวิตที่ดี  
ยุทธศาสตร์ที่ ๓ ด้านการจัดระเบียบชุมชนและการรักษาความสงบเรียบร้อย

๓.๑ แผนการส่งเสริมประชาธิปไตย การป้องกันสาธารณภัย ความสงบเรียบร้อย และความปลอดภัย

ที่	โครงการ	วัตถุประสงค์	เป้าหมาย (ผลผลิต โครงการ)	งบประมาณและที่ผ่านมา					ตัวชี้วัด (KPI)	ผลที่คาดว่าจะได้รับ	หน่วยงาน รับผิดชอบหลัก
				๒๕๖๑ (บาท)	๒๕๖๒ (บาท)	๒๕๖๓ (บาท)	๒๕๖๔ (บาท)	๒๕๖๕ (บาท)			
๒๗๘	โครงการติดตั้งกล้องวงจรปิด ภายในตำบลสุขสวัสดิ์	ติดตั้งกล้อง วงจรปิดภายใน ตำบลสุขสวัสดิ์	๑๒ หมู่บ้าน	-	-	๑๐๐,๐๐๐	๑๐๐,๐๐๐	๑๐๐,๐๐๐	๑๒ หมู่บ้าน	วงจรปิด ภายใน ตำบลสุข สวัสดิ์	สำนักปลัด อบต.สุข สวัสดิ์
๒๗๙	โครงการฝึกอบรมป้องกัน อัคคีภัยในสถานศึกษา	ฝึกอบรม ป้องกันอัคคีภัย ในสถานศึกษา	สถานศึกษา ภายในตำบล สุขสวัสดิ์	-	-	๒๕,๐๐๐	๒๕,๐๐๐	๒๕,๐๐๐	โรงเรียน ๓ แห่ง	ป้องกัน อัคคีภัยใน สถานศึกษา	สำนักปลัด อบต.สุข สวัสดิ์



ก. ยุทธศาสตร์จังหวัดศรีสะเกษ ยุทธศาสตร์ที่ ๓ โครงสร้างพื้นฐาน ทรัพยากรธรรมชาติ

ข. ยุทธศาสตร์การพัฒนาขององค์กรปกครองส่วนท้องถิ่นในเขตจังหวัดศรีสะเกษ ยุทธศาสตร์ที่ ๑ การพัฒนาโครงสร้างพื้นฐาน ทรัพยากรธรรมชาติและสิ่งแวดล้อม  
ยุทธศาสตร์ที่ ๔ การพัฒนาด้านการบริหารจัดการธรรมชาติและสิ่งแวดล้อม

๔.๑ ด้านการสร้างความจิตสำนึก ตระหนักในการจัดการธรรมชาติและสิ่งแวดล้อมและขยะมูลฝอย

ที่	โครงการ	วัตถุประสงค์	เป้าหมาย (ผลผลิต โครงการ)	งบประมาณและที่ผ่านมา					ตัวชี้วัด (KPI)	ผลที่คาดว่าจะได้รับ	หน่วยงาน รับผิดชอบ หลัก
				๒๕๖๑ (บาท)	๒๕๖๒ (บาท)	๒๕๖๓ (บาท)	๒๕๖๔ (บาท)	๒๕๖๕ (บาท)			
๒๘๐	โครงการปล่อยปลา ปลูกป่า เพื่ออนุรักษ์ ทรัพยากรธรรมชาติและ สิ่งแวดล้อม เฉลิมพระ เกียรติสมเด็จพระ พระบรมราชินีนาถ	เพื่อสร้างจิตสำนึก ตระหนักในการ อนุรักษ์ ทรัพยากรธรรมชาติและ สิ่งแวดล้อม	ประชาชน ตำบล สุขสวัสดิ์ หมู่ ที่ ๑ - ๑๒	๓๐,๐๐๐	-	-	-	-	๑ ครั้ง/ ปี	สร้างจิตสำนึก ตระหนักในการ อนุรักษ์ ทรัพยากรธรรมชาติและ สิ่งแวดล้อม	สำนักปลัด อบต.สุข สวัสดิ์
๒๘๑	โครงการอนุรักษ์พันธุกรรม พืช อันเนื่องมาจาก พระราชดำริ	เพื่ออนุรักษ์ พันธุกรรมพืช	มีข้อมูลและ อนุรักษ์ พันธุกรรม พืช	๑๐๐,๐๐๐	-๑๐๐,๐๐๐	๑๐๐,๐๐๐	๑๐๐,๐๐๐	๑๐๐,๐๐๐	๑ ครั้ง/ ปี	อนุรักษ์พันธุกรรม พืช	สำนักปลัด อบต.สุข สวัสดิ์
๒๘๒	โครงการประชาสัมพันธ์ให้ ความรู้ปลูกจิตสำนึกให้ ประชาชนมีส่วนร่วมในการ จัดการขยะมูลฝอย	เพื่อปลูกจิตสำนึก ให้ประชาชนมีส่วน ร่วมในการจัดการ ขยะมูลฝอย	ประชาชน ตำบลสุข สวัสดิ์ หมู่ที่ ๑ - ๑๒	๓๐,๐๐๐	๓๐,๐๐๐	๑๐,๐๐๐	๑๐,๐๐๐	๑๐,๐๐๐	๑ ครั้ง/ ปี	ปลูกจิตสำนึกให้ ประชาชนมีส่วน ร่วมในการจัดการ ขยะมูลฝอย	สำนักปลัด อบต.สุข สวัสดิ์

ก. ยุทธศาสตร์จังหวัดศรีสะเกษ ยุทธศาสตร์ที่ ๓ โครงสร้างพื้นฐาน ทรัพยากรธรรมชาติ

ข. ยุทธศาสตร์การพัฒนาขององค์กรปกครองส่วนท้องถิ่นในเขตจังหวัดศรีสะเกษ ยุทธศาสตร์ที่ ๑ การพัฒนาโครงสร้างพื้นฐานทรัพยากรธรรมชาติและสิ่งแวดล้อม  
ยุทธศาสตร์ที่ ๔ การพัฒนาด้านการบริหารจัดการธรรมชาติและสิ่งแวดล้อม

๔.๑ ด้านการสร้างความจิตสำนึก ตระหนักในการจัดการธรรมชาติและสิ่งแวดล้อมและขยะมูลฝอย

ที่	โครงการ	วัตถุประสงค์	เป้าหมาย (ผลผลิต โครงการ)	งบประมาณและที่ผ่านมา					ตัวชี้วัด (KPI)	ผลที่คาดว่าจะได้รับ	หน่วยงาน รับผิดชอบ หลัก
				๒๕๖๑ (บาท)	๒๕๖๒ (บาท)	๒๕๖๓ (บาท)	๒๕๖๔ (บาท)	๒๕๖๕ (บาท)			
๒๘๓	โครงการรณรงค์ ประชาสัมพันธ์ สร้าง จิตสำนึกตระหนักในการ อนุรักษ์ทรัพยากรธรรมชาติ และสิ่งแวดล้อม	เพื่อสร้างจิตสำนึก ตระหนักในการ อนุรักษ์ ทรัพยากรธรรมชาติ และสิ่งแวดล้อม	ประชาชน ตำบลสุข สวัสดิ์ หมู่ที่ ๑ - ๑๒	๑๐,๐๐๐	๑๐,๐๐๐	๑๐,๐๐๐	๑๐,๐๐๐	๑๐,๐๐๐	๑ ครั้ง/ ปี	สร้างจิตสำนึก ตระหนักในการ อนุรักษ์ ทรัพยากรธรรมชาติ และสิ่งแวดล้อม	สำนักปลัด อบต.สุข สวัสดิ์
๒๘๔	โครงการจัดตั้งศูนย์สาธิต การเกษตรโรเรียนบ้านพะ แวะ	เพื่อเป็นการจัดตั้ง ศูนย์เกษตร	แหล่ง รวบรวมพันธ์ พืชและสาธิต การเกษตร	-	๒๐,๐๐๐.-	๒๐,๐๐๐.-	๒๐,๐๐๐.-	๒๐,๐๐๐.-	๑ ครั้ง/ ปี	การจัดตั้งศูนย์ เกษตร	สำนักปลัด อบต.สุข สวัสดิ์
๒๘๕	โครงการท้องถิ่นอาสาปลูก ป่าเฉลิมพระเกียรติ จิตอาสา สร้างป่า รักษาหน้า	เพื่อเป็นการ อนุรักษ์ ทรัพยากรธรรมชาติ	พื้นที่ สาธารณะ ภายในตำบล สุขสวัสดิ์	-	๒๐,๐๐๐.-	๒๐,๐๐๐.-	๒๐,๐๐๐.-	๒๐,๐๐๐.-	๑ ครั้ง/ ปี	อนุรักษ์ ทรัพยากรธรรมชาติ	สำนักปลัด อบต.สุข สวัสดิ์
๒๘๖	โครงการจัดซื้อถังขยะแยก ประเภทพร้อมชุดชั้นวางถังขยะ	เพื่อให้ประชาชนมี ส่วนร่วมในการ จัดการขยะมูลฝอย	ประชาชน ตำบลสุข สวัสดิ์ หมู่ที่ ๑-๑๒	-	๒๐,๐๐๐.-	๒๐,๐๐๐.-	๒๐,๐๐๐.-	๒๐,๐๐๐.-	๑ ครั้ง/ ปี	ประชาชนมีส่วน ร่วมในการจัดการ ขยะมูลฝอย	สำนักปลัด อบต.สุข สวัสดิ์

ก. ยุทธศาสตร์จังหวัดศรีสะเกษ ยุทธศาสตร์ที่ ๓ โครงสร้างพื้นฐาน ทรัพยากรธรรมชาติ

ข. ยุทธศาสตร์การพัฒนาขององค์กรปกครองส่วนท้องถิ่นในเขตจังหวัดศรีสะเกษ ยุทธศาสตร์ที่ ๑ การพัฒนาโครงสร้างพื้นฐานทรัพยากรธรรมชาติและสิ่งแวดล้อม  
ยุทธศาสตร์ที่ ๔ การพัฒนาด้านการบริหารจัดการธรรมชาติและสิ่งแวดล้อม

๔.๑ ด้านการสร้างความจิตสำนึก ตระหนักในการจัดการธรรมชาติและสิ่งแวดล้อมและขยะมูลฝอย

ที่	โครงการ	วัตถุประสงค์	เป้าหมาย (ผลผลิต โครงการ)	งบประมาณและที่ผ่านมา					ตัวชี้วัด (KPI)	ผลที่คาดว่าจะได้รับ	หน่วยงาน รับผิดชอบหลัก
				๒๕๖๑ (บาท)	๒๕๖๒ (บาท)	๒๕๖๓ (บาท)	๒๕๖๔ (บาท)	๒๕๖๕ (บาท)			
๒๘๗	โครงการแหล่งน้ำสะอาด ปลอดจากผักตบชวา และ วัชพืช	เพื่อกำจัด ผักตบชวาและ วัชพืชในแหล่งน้ำ	แหล่งน้ำ สาธารณะ	๕๐,๐๐๐	๕๐,๐๐๐	๕๐,๐๐๐	๕๐,๐๐๐	๕๐,๐๐๐	๑ ครั้ง/ ปี	กำจัด ผักตบชวา และวัชพืช ในแหล่งน้ำ	สำนักปลัด อบต.สุข สวัสดิ์
๒๘๘	โครงการกำจัดขยะมูลฝอย สิ่ง ปฏิกูลและมูลฝอย	เพื่อปลูกจิตสำนึก ให้ประชาชนมีส่วน ร่วมในการกำจัด ขยะมูลฝอย	พื้นที่ตำบล สุขสวัสดิ์ทุก หมู่บ้าน	๕๐,๐๐๐	๕๐,๐๐๐	๕๐,๐๐๐	๕๐,๐๐๐	๕๐,๐๐๐	๑ ครั้ง/ ปี	ปลูก จิตสำนึกให้ ประชาชนมี ส่วนร่วมใน การกำจัด ขยะมูลฝอย	สำนักปลัด อบต.สุข สวัสดิ์
๒๘๙	โครงการพัฒนาคลองอีสาน เขียวเฉลิมพระเกียรติ	พัฒนาคลองอีสาน เขียวเฉลิมพระ เกียรติ	คลองอีสาน เขียวเฉลิม พระเกียรติ	-	-	๑๐๐,๐๐๐	๑๐๐,๐๐๐	๑๐๐,๐๐๐	๑ ครั้ง/ ปี	พัฒนา คลองอีสาน เขียวเฉลิม พระเกียรติ	สำนักปลัด อบต.สุข สวัสดิ์
๒๙๐	โครงการสวนสุขภาพเฉลิมพระ เกียรติ	สวนสุขภาพเฉลิม พระเกียรติ	ร.ร.บ้านพะ แวะ	-	-	๕๐,๐๐๐	๕๐,๐๐๐	๕๐,๐๐๐	๑ ครั้ง/ ปี	สวนสุขภาพ เฉลิมพระ เกียรติ	สำนักปลัด อบต.สุข สวัสดิ์

ก. ยุทธศาสตร์จังหวัดศรีสะเกษ ยุทธศาสตร์ที่ ๒ การเสริมสร้างภูมิคุ้มกันทางสังคมและคุณภาพชีวิตที่ดี

ข. ยุทธศาสตร์การพัฒนาขององค์กรปกครองส่วนท้องถิ่นในเขตจังหวัดศรีสะเกษ ยุทธศาสตร์ที่ ๒ การเสริมสร้างภูมิคุ้มกันทางสังคมและคุณภาพชีวิตที่ดี  
ยุทธศาสตร์ที่ ๕ ด้านศิลปะ วัฒนธรรม จารีตประเพณีและภูมิปัญญาท้องถิ่น

๕.๑ การส่งเสริมศิลปวัฒนธรรมจารีตประเพณีและภูมิปัญญาท้องถิ่น

ที่	โครงการ	วัตถุประสงค์	เป้าหมาย (ผลผลิต โครงการ)	งบประมาณและที่ผ่านมา					ตัวชี้วัด (KPI)	ผลที่คาดว่าจะได้รับ	หน่วยงาน รับผิดชอบ หลัก
				๒๕๖๑ (บาท)	๒๕๖๒ (บาท)	๒๕๖๓ (บาท)	๒๕๖๔ (บาท)	๒๕๖๕ (บาท)			
๒๙๑	โครงการจัดกิจกรรมในวันสำคัญทางพระพุทธศาสนา	เพื่อจัดกิจกรรมในวันสำคัญทางพระพุทธศาสนา สืบทอดประเพณีและวัฒนธรรม	ประชาชนตำบลสุขสวัสดิ์	๖๐,๐๐๐.-	๖๐,๐๐๐.-	๖๐,๐๐๐.-	๖๐,๐๐๐.-	๖๐,๐๐๐.-	๑ ครั้ง/ปี	จัดกิจกรรมในวันสำคัญทางพระพุทธศาสนา สืบทอดประเพณีและวัฒนธรรม	กองการศึกษา
๒๙๒	โครงการจัดกิจกรรมงานวันลอยกระทง	สืบทอดประเพณีและวัฒนธรรม	จัดงานประเพณีปีละ ๑ ครั้ง	๕๐,๐๐๐.-	๕๐,๐๐๐.-	๕๐,๐๐๐.-	๕๐,๐๐๐.-	๕๐,๐๐๐.-	๑ ครั้ง/ปี	สืบทอดประเพณีและวัฒนธรรม	กองการศึกษา
๒๙๓	โครงการฝึกอบรมธรรมะสำหรับประชาชน ตำบลสุขสวัสดิ์	เพื่อปลูกฝังจิตสำนึกด้านคุณธรรมจริยธรรม	๑๒ หมู่บ้าน	๒๐,๐๐๐.-	๒๐,๐๐๐.-	๒๐,๐๐๐.-	๒๐,๐๐๐.-	๒๐,๐๐๐.-	๑ ครั้ง/ปี	ปลูกฝังจิตสำนึกด้านคุณธรรมจริยธรรม	กองการศึกษา
๒๙๔	โครงการส่งเสริมประเพณีอันดีงามของท้องถิ่น	รักษาวินัยธรรมให้คงอยู่ต่อไป	๑๒ หมู่บ้าน	๒๐,๐๐๐.-	๒๐,๐๐๐.-	๕๐,๐๐๐.-	๕๐,๐๐๐.-	๕๐,๐๐๐.-	๑ ปี	รักษาวินัยธรรมให้คงอยู่ต่อไป	กองการศึกษา
๒๙๕	โครงการทำบุญประเพณีสงฆ์ท้ายปีเก่าต้อนรับปีใหม่	เพื่ออนุรักษ์ประเพณีท้องถิ่น	ประชาชนในเขตตำบลสุขสวัสดิ์	๒๐,๐๐๐.-	๒๐,๐๐๐.-	๒๐,๐๐๐.-	๒๐,๐๐๐.-	๒๐,๐๐๐.-	๑ ครั้ง/ปี	อนุรักษ์ประเพณีท้องถิ่น	กองการศึกษา

ก. ยุทธศาสตร์จังหวัดศรีสะเกษ ยุทธศาสตร์ที่ ๒ การเสริมสร้างภูมิคุ้มกันทางสังคมและคุณภาพชีวิตที่ดี

ข. ยุทธศาสตร์การพัฒนาขององค์กรปกครองส่วนท้องถิ่นในเขตจังหวัดศรีสะเกษ ยุทธศาสตร์ที่ ๒ การเสริมสร้างภูมิคุ้มกันทางสังคมและคุณภาพชีวิตที่ดี  
ยุทธศาสตร์ที่ ๕ ด้านศิลปะ วัฒนธรรม จารีตประเพณีและภูมิปัญญาท้องถิ่น

๕.๑ การส่งเสริมศิลปวัฒนธรรมจารีตประเพณีและภูมิปัญญาท้องถิ่น

ที่	โครงการ	วัตถุประสงค์	เป้าหมาย (ผลผลิต โครงการ)	งบประมาณและที่ผ่านมา					ตัวชี้วัด (KPI)	ผลที่คาดว่าจะได้รับ	หน่วยงาน รับผิดชอบ หลัก
				๒๕๖๑ (บาท)	๒๕๖๒ (บาท)	๒๕๖๓ (บาท)	๒๕๖๔ (บาท)	๒๕๖๕ (บาท)			
๒๙๖	โครงการจัดกิจกรรมงานผู้สูงอายุและสืบสานประเพณี	เพื่อจัดกิจกรรมให้ผู้สูงอายุมีกิจกรรมร่วมกัน	ผู้สูงอายุทั้ง ๑๒ หมู่บ้าน	๖๐,๐๐๐	๖๐,๐๐๐	๖๐,๐๐๐	๖๐,๐๐๐	๖๐,๐๐๐	๑ ครั้ง/ปี	ผู้สูงอายุรู้จักการดูแลตัวเองและร่วมอนุรักษ์ประเพณีอันดีงามของไทย	กองการศึกษา อบต.สุขสวัสดิ์
๒๙๗	โครงการอนุรักษ์และสืบทอดประเพณีแห่เทียนพรรษา	เพื่อจัดกิจกรรมอนุรักษ์ประเพณีไทยให้คงอยู่สืบไป ในพระพุทธศาสนา	ประชาชนได้เห็นความสำคัญของการจัดกิจกรรม	๒๐,๐๐๐	๒๐,๐๐๐	๒๐,๐๐๐	๒๐,๐๐๐	๒๐,๐๐๐	๑ ครั้ง/ปี	พุทธศาสนิกชนร่วมอนุรักษ์ประเพณีไทยให้คงอยู่ตลอดไป	กองการศึกษา อบต.สุขสวัสดิ์
๒๙๘	โครงการบรรพชาสามเณรภาคฤดูร้อน เฉลิมพระเกียรติ	เพื่อจัดกิจกรรมเฉลิมพระเกียรติดำรงตนเป็นแบบอย่างที่ดี	ทั้ง ๑๒ หมู่บ้าน	๖๐,๐๐๐	๖๐,๐๐๐	๖๐,๐๐๐	๖๐,๐๐๐	๖๐,๐๐๐	๑ ครั้ง/ปี	เด็กเยาวชนสามารถนำไปปฏิบัติในชีวิตประจำวัน	กองการศึกษา อบต.สุขสวัสดิ์

- ก. ยุทธศาสตร์จังหวัดศรีสะเกษ ยุทธศาสตร์ที่ ๒ การเสริมสร้างภูมิคุ้มกันทางสังคมและคุณภาพชีวิตที่ดี
- ข. ยุทธศาสตร์การพัฒนาขององค์กรปกครองส่วนท้องถิ่นในเขตจังหวัดศรีสะเกษ ยุทธศาสตร์ที่ ๒ การเสริมสร้างภูมิคุ้มกันทางสังคมและคุณภาพชีวิตที่ดี  
 ยุทธศาสตร์ที่ ๕ ด้านศิลปะ วัฒนธรรม จารีตประเพณีและภูมิปัญญาท้องถิ่น  
 ๕.๑ การส่งเสริมศิลปวัฒนธรรมจารีตประเพณีและภูมิปัญญาท้องถิ่น

ที่	โครงการ	วัตถุประสงค์	เป้าหมาย (ผลผลิต โครงการ)	งบประมาณและที่ผ่านมา					ตัวชี้วัด (KPI)	ผลที่คาดว่าจะได้รับ	หน่วยงาน รับผิดชอบ หลัก
				๒๕๖๑ (บาท)	๒๕๖๒ (บาท)	๒๕๖๓ (บาท)	๒๕๖๔ (บาท)	๒๕๖๕ (บาท)			
๒๙๙	โครงการอุดหนุนงานเทศกาล ดอกล่ำดวนบาน สืบสาน ประเพณีสี่เผ่าไทยศรีสะเกษ	อุดหนุนงาน เทศกาลดอก ล่ำดวนบาน สืบ สานประเพณีสี่เผ่า ไทยศรีสะเกษ	เป็นแหล่ง เรียนรู้ทาง วัฒนธรรม ดั้งเดิมของ ชนเผ่าต่างๆ	๑๕,๐๐๐	๑๕,๐๐๐	๑๕,๐๐๐	๑๕,๐๐๐	๑๕,๐๐๐	๑ ครั้ง/ ปี	อุดหนุนงาน เทศกาลดอก ล่ำดวนบาน	จังหวัดศรี สะเกษ
๓๐๐	โครงการราชพิธี รัฐพิธี	เพื่อเป็นการ อุดหนุนในงานราช พิธี รัฐพิธี	จัดกิจกรรม ในวันสำคัญ และงานรัฐ พิธี ราชพิธี ต่างๆ	๕๔,๐๐๐	๕๔,๐๐๐	๕๔,๐๐๐	๕๔,๐๐๐	๕๔,๐๐๐	๑ ครั้ง/ ปี	อุดหนุนในงาน ราชพิธี รัฐพิธี	อำเภอไพร บึง
๓๐๑	โครงการเฉลิมพระเกียรติ เนื่องในโอกาสมหามงคลพระ ราช พิธีบรมราชาภิเษก ประจำ ปีงบประมาณ พ.ศ.2562	เพื่อเป็นการเทิดทูน สถาบันชาติ ศาสนา พระมหากษัตริย์	ประชาชนใน ตำบล สุขสวัสดิ์	-	๙,๐๐๐	-	-	-	๑ ครั้ง/ ปี	เป็นการเทิดทูน สถาบันชาติ ศาสนา พระมหากษัตริย์	สำนักปลัด

ก. ยุทธศาสตร์จังหวัดศรีสะเกษ ยุทธศาสตร์ที่ ๒ การเสริมสร้างภูมิคุ้มกันทางสังคมและคุณภาพชีวิตที่ดี

ข. ยุทธศาสตร์การพัฒนาขององค์กรปกครองส่วนท้องถิ่นในเขตจังหวัดศรีสะเกษ ยุทธศาสตร์ที่ ๒ การเสริมสร้างภูมิคุ้มกันทางสังคมและคุณภาพชีวิตที่ดี  
ยุทธศาสตร์ที่ ๕ ด้านศิลปะ วัฒนธรรม จารีตประเพณีและภูมิปัญญาท้องถิ่น

๕.๑ การส่งเสริมศิลปวัฒนธรรมจารีตประเพณีและภูมิปัญญาท้องถิ่น

ที่	โครงการ	วัตถุประสงค์	เป้าหมาย (ผลผลิต โครงการ)	งบประมาณและที่ผ่านมา					ตัวชี้วัด (KPI)	ผลที่คาดว่าจะได้รับ	หน่วยงาน รับผิดชอบ หลัก
				๒๕๖๑ (บาท)	๒๕๖๒ (บาท)	๒๕๖๓ (บาท)	๒๕๖๔ (บาท)	๒๕๖๕ (บาท)			
๓๐๒	โครงการอุดหนุนงานเงาะ ทุเรียนจังหวัด ศรีสะเกษ	เพื่ออุดหนุนงาน เงาะทุเรียนจังหวัด ศรีสะเกษ	อุดหนุน กิจกรรมงาน เงาะ ทุเรียน	๑๐,๐๐๐.-	๑๐,๐๐๐.-	๑๐,๐๐๐.-	๑๐,๐๐๐.-	๑๐,๐๐๐.-	๑ ครั้ง/ ปี	อุดหนุนงาน เงาะทุเรียน จังหวัด ศรีสะเกษ	สำนักปลัด
๓๐๓	โครงการอุดหนุนการจัดงานปี ใหม่งานกาชาด	เพื่อสนับสนุนงาน ประเพณีของ จังหวัด	อุดหนุน ปกครอง อำเภอไพรบึง	๑๐,๐๐๐	๑๐,๐๐๐	๑๐,๐๐๐	๑๐,๐๐๐	๑๐,๐๐๐	๑ ครั้ง/ ปี	สนับสนุนงาน ประเพณีของ จังหวัด	สำนักปลัด
๓๐๔	โครงการอุดหนุนการจัดงาน วันเฉลิมพระเกียรติ ๑๒ สิงหาคม	เพื่อแสดงความ จงรักภักดีต่อแม่ ของแผ่นดิน	อุดหนุน อำเภอไพรบึง	๖,๐๐๐.-	๖,๐๐๐.-	-	-	-	๑ ครั้ง/ ปี	แสดงความ จงรักภักดีต่อ แม่ของแผ่นดิน	สำนักปลัด
๓๐๕	โครงการอุดหนุนจัดงาน ๕ ธันวาคมหาราช	เพื่อแสดงความ จงรักภักดีต่อ พระบาทสมเด็จพระเจ้าอยู่หัว	อุดหนุน อำเภอไพรบึง	๑๐,๐๐๐.-	๑๐,๐๐๐.-	-	-	-	๑ ครั้ง/ ปี	แสดงความ จงรักภักดีต่อ พระบาทสมเด็จพระเจ้าอยู่หัว	สำนักปลัด

- ก. ยุทธศาสตร์จังหวัดศรีสะเกษ ยุทธศาสตร์ที่ ๒ การเสริมสร้างภูมิคุ้มกันทางสังคมและคุณภาพชีวิตที่ดี
- ข. ยุทธศาสตร์การพัฒนาขององค์กรปกครองส่วนท้องถิ่นในเขตจังหวัดศรีสะเกษ ยุทธศาสตร์ที่ ๒ การเสริมสร้างภูมิคุ้มกันทางสังคมและคุณภาพชีวิตที่ดี  
 ยุทธศาสตร์ที่ ๕ ด้านศิลปะ วัฒนธรรม จารีตประเพณีและภูมิปัญญาท้องถิ่น  
 ๕.๑ การส่งเสริมศิลปวัฒนธรรมจารีตประเพณีและภูมิปัญญาท้องถิ่น

ที่	โครงการ	วัตถุประสงค์	เป้าหมาย (ผลผลิต โครงการ)	งบประมาณและที่ผ่านมา					ตัวชี้วัด (KPI)	ผลที่คาดว่าจะได้รับ	หน่วยงาน รับผิดชอบ หลัก
				๒๕๖๑ (บาท)	๒๕๖๒ (บาท)	๒๕๖๓ (บาท)	๒๕๖๔ (บาท)	๒๕๖๕ (บาท)			
๓๐๖	โครงการอุดหนุนจัดงานวันปิยมหาราช	เพื่อรำลึกถึง พระปิยมหาราช	อุดหนุน อำเภอไพรบึง	๔,๐๐๐.-	๔,๐๐๐.-	๔,๐๐๐.-	๔,๐๐๐.-	๔,๐๐๐.-	๑ ครั้ง/ ปี	รำลึกถึง พระปิย มหาราช	อำเภอไพร บึง



ก. ยุทธศาสตร์จังหวัดศรีสะเกษ ยุทธศาสตร์ที่ ๓ การพัฒนาโครงสร้างพื้นฐาน ทรัพยากรธรรมชาติและสิ่งแวดล้อม

ข. ยุทธศาสตร์การพัฒนาขององค์กรปกครองส่วนท้องถิ่นในเขตจังหวัดศรีสะเกษ ยุทธศาสตร์ที่ ๑ การพัฒนาโครงสร้างพื้นฐาน ทรัพยากรธรรมชาติและสิ่งแวดล้อม  
ยุทธศาสตร์ที่ ๖ ด้านการบริการการจัดการและบริการประชาชน

๖.๑ ด้านอาคาร สถานที่ วัสดุ อุปกรณ์ของหน่วยงาน

ที่	โครงการ	วัตถุประสงค์	เป้าหมาย (ผลผลิต โครงการ)	งบประมาณและที่ผ่านมา					ตัวชี้วัด (KPI)	ผลที่คาดว่าจะได้รับ	หน่วยงาน รับผิดชอบ หลัก
				๒๕๖๑ (บาท)	๒๕๖๒ (บาท)	๒๕๖๓ (บาท)	๒๕๖๔ (บาท)	๒๕๖๕ (บาท)			
๓๐๗	โครงการก่อสร้างบ้านพัก พนักงานส่วนตำบล	เพื่อให้พนักงานได้ พักอาศัย	บ้านพัก จำนวน ๑ หลังต่อปี	๓๐๐,๐๐๐.-	๓๐๐,๐๐๐.-	๓๐๐,๐๐๐.-	๓๐๐,๐๐๐.-	๓๐๐,๐๐๐.-	๑ ครั้ง/ ปี	ผู้สูงอายุรู้จัก การดูแล ตัวเองและ ร่วมอนุรักษ์ ประเพณีอันดี งามของไทย	กองช่าง
๓๐๘	โครงการก่อสร้างลานกีฬา คสล. บริเวณหน้าที่ทำการ อบต.สุขสวัสดิ์	เพื่อให้ประชาชน ได้ออกกำลังกาย	ลานกีฬา คสล.ขนาด กว้าง ๓๐ ม. หนา ๐.๑๕ ม. ยาว ๕๐ ม.	-	๓๐๐,๐๐๐	๓๐๐,๐๐๐	๓๐๐,๐๐๐	๓๐๐,๐๐๐	๑ ครั้ง/ ปี	พุทธศาสนิกชน ร่วมอนุรักษ์ ประเพณีไทย ให้คงอยู่ ตลอดไป	กองช่าง
๓๐๙	โครงการก่อสร้างบ้านเฉลิม พระเกียรติศรีลำดวนแก่ ประชาชนผู้ยากไร้ ตำบล สุข สวัสดิ์	เพื่อเป็นที่พักอาศัย ของผู้ยากจน/ผู้ ยากไร้/ ผู้ด้อยโอกาส	บ้านเฉลิมพระ เกียรติศรี ลำดวนจำนวน ๑ หลัง	๑๐๐,๐๐๐	๑๐๐,๐๐๐	๑๐๐,๐๐๐	๑๐๐,๐๐๐	๑๐๐,๐๐๐	๑ ครั้ง/ ปี	เด็กเยาวชน สามารถนำไป ปฏิบัติใน ชีวิตประจำวัน	กองช่าง

- ก. ยุทธศาสตร์จังหวัดศรีสะเกษ ยุทธศาสตร์ที่ ๓ การพัฒนาโครงสร้างพื้นฐาน ทรัพยากรธรรมชาติและสิ่งแวดล้อม
- ข. ยุทธศาสตร์การพัฒนาขององค์กรปกครองส่วนท้องถิ่นในเขตจังหวัดศรีสะเกษ ยุทธศาสตร์ที่ ๑ การพัฒนาโครงสร้างพื้นฐาน ทรัพยากรธรรมชาติและสิ่งแวดล้อม  
ยุทธศาสตร์ที่ ๖ ด้านการบริการจัดการและบริการประชาชน

๖.๑ ด้านอาคาร สถานที่ วัสดุ อุปกรณ์ของหน่วยงาน

ที่	โครงการ	วัตถุประสงค์	เป้าหมาย (ผลผลิต โครงการ)	งบประมาณและที่ผ่านมา					ตัวชี้วัด (KPI)	ผลที่คาดว่าจะได้รับ	หน่วยงาน รับผิดชอบ หลัก
				๒๕๖๑ (บาท)	๒๕๖๒ (บาท)	๒๕๖๓ (บาท)	๒๕๖๔ (บาท)	๒๕๖๕ (บาท)			
๓๑๐	โครงการปรับปรุงภูมิทัศน์บริเวณหน้าที่ทำการองค์การบริหารส่วนตำบลสุขสวัสดิ์	เพื่อให้มีภูมิทัศน์ที่สวยงามมีบรรยากาศดี	บริเวณหน้าที่ทำการองค์การบริหารส่วนตำบลสุขสวัสดิ์	๑๐๐,๐๐๐	-	๑๐๐,๐๐๐	๑๐๐,๐๐๐	๓๐๐,๐๐๐.-	๑ ครั้ง/ปี	มีภูมิทัศน์ที่สวยงามมีบรรยากาศดี	กองช่าง
๓๑๑	โครงการปรับปรุงภูมิทัศน์บริเวณหลังที่ทำการองค์การบริหารส่วนตำบลสุขสวัสดิ์	เพื่อให้มีภูมิทัศน์ที่สวยงามมีบรรยากาศดี	บริเวณหลังที่ทำการองค์การบริหารส่วนตำบลสุขสวัสดิ์	-	๑๐๐,๐๐๐	๑๐๐,๐๐๐	๑๐๐,๐๐๐	๑๐๐,๐๐๐	๑ ครั้ง/ปี	มีภูมิทัศน์ที่สวยงามมีบรรยากาศดี	กองช่าง

ก. ยุทธศาสตร์จังหวัดศรีสะเกษ ยุทธศาสตร์ที่ ๓ การพัฒนาโครงสร้างพื้นฐาน ทรัพยากรธรรมชาติและสิ่งแวดล้อม

ข. ยุทธศาสตร์การพัฒนาขององค์กรปกครองส่วนท้องถิ่นในเขตจังหวัดศรีสะเกษ ยุทธศาสตร์ที่ ๑ การพัฒนาโครงสร้างพื้นฐาน ทรัพยากรธรรมชาติและสิ่งแวดล้อม  
ยุทธศาสตร์ที่ ๖ ด้านการบริการการจัดการและบริการประชาชน

๖.๑ ด้านอาคาร สถานที่ วัสดุ อุปกรณ์ของหน่วยงาน

ที่	โครงการ	วัตถุประสงค์	เป้าหมาย (ผลผลิต โครงการ)	งบประมาณและที่ผ่านมา					ตัวชี้วัด (KPI)	ผลที่คาดว่าจะได้รับ	หน่วยงาน รับผิดชอบ หลัก
				๒๕๖๑ (บาท)	๒๕๖๒ (บาท)	๒๕๖๓ (บาท)	๒๕๖๔ (บาท)	๒๕๖๕ (บาท)			
๓๑๒	โครงการปรับปรุงอาคารที่ทำการ อบต.สุขสวัสดิ์	เพื่อให้อาคาร คงทนถาวรและ เหมาะสม	อาคารขนาด ๔.๐๐ ม. สูง ๓.๐๐ ม. ยาว ๖.๐๐ ม.	๑๐๐,๐๐๐	-	๓๐๐,๐๐๐	๓๐๐,๐๐๐	๓๐๐,๐๐๐.-	๑ ครั้ง/ ปี	อาคารคงทน ถาวรและ เหมาะสม	กองช่าง
๓๑๓	โครงการก่อสร้างลาน คสล. บริเวณหน้าที่ทำการ อบต.สุข สวัสดิ์ พร้อมโครงหลังคา เหล็กเพื่อบริการประชาชนใน การติดต่อราชการ	เพื่อเป็นสถานที่ใน การบริการ ประชาชนผู้มา ติดต่อราชการ	ลาน คสล. ขนาดกว้าง ๙.๕๐ ม. หนา ๐.๑๐ ม. ยาว ๒๔.๕๐ ม.	๙๙,๐๐๐	-	๙๙,๐๐๐	๙๙,๐๐๐	๙๙,๐๐๐	๑ ครั้ง/ ปี	สถานที่ในการ บริการ ประชาชนผู้มา ติดต่อราชการ	กองช่าง
๓๑๔	โครงการก่อสร้างป้าย ประชาสัมพันธ์ (โครงเหล็ก) อบต. สุขสวัสดิ์	เพื่อก่อสร้างป้าย ประชาสัมพันธ์ (โครงเหล็ก)	จำนวน ๒ ป้าย	-	๑๕๐,๐๐๐	๑๕๐,๐๐๐	๑๕๐,๐๐๐	๑๕๐,๐๐๐	๑ ครั้ง/ ปี	ป้าย ประชาสัมพันธ์ (โครงเหล็ก)	กองช่าง

- ก. ยุทธศาสตร์จังหวัดศรีสะเกษ ยุทธศาสตร์ที่ ๓ การพัฒนาโครงสร้างพื้นฐาน ทรัพยากรธรรมชาติและสิ่งแวดล้อม
- ข. ยุทธศาสตร์การพัฒนาขององค์กรปกครองส่วนท้องถิ่นในเขตจังหวัดศรีสะเกษ ยุทธศาสตร์ที่ ๑ การพัฒนาโครงสร้างพื้นฐาน ทรัพยากรธรรมชาติและสิ่งแวดล้อม  
 ยุทธศาสตร์ที่ ๖ ด้านการบริการการจัดการและบริการประชาชน  
 ๖.๑ ด้านอาคาร สถานที่ วัสดุ อุปกรณ์ของหน่วยงาน

ที่	โครงการ	วัตถุประสงค์	เป้าหมาย (ผลผลิต โครงการ)	งบประมาณและที่ผ่านมา					ตัวชี้วัด (KPI)	ผลที่คาดว่าจะได้รับ	หน่วยงาน รับผิดชอบ หลัก
				๒๕๖๑ (บาท)	๒๕๖๒ (บาท)	๒๕๖๓ (บาท)	๒๕๖๔ (บาท)	๒๕๖๕ (บาท)			
๓๑๕	โครงการปรับปรุงห้องน้ำและห้องอาบน้ำพร้อมประปาประจำศูนย์เด็กเล็ก อบต.สุขสวัสดิ์	เพื่อปรับปรุงห้องน้ำและห้องอาบน้ำพร้อมประปา	ห้องอาบน้ำประจำศูนย์เด็กเล็ก อบต.สุขสวัสดิ์	๙๘,๐๐๐	-	๙๘,๐๐๐	๙๘,๐๐๐	๓๐๐,๐๐๐.-	๑ ครั้ง/ปี	ปรับปรุงห้องน้ำและห้องอาบน้ำพร้อมประปา	กองช่าง
๓๑๖	โครงการก่อสร้างทางเดินลาด,ห้องน้ำ,ป้ายประชาสัมพันธ์,ที่จอดรถและบริการข้อมูลสำหรับผู้พิการและผู้สูงอายุ	เพื่อบริการผู้พิการและผู้สูงอายุที่มาติดต่อราชการ	สำหรับผู้พิการและผู้สูงอายุ	๕๐,๐๐๐	-	๕๐,๐๐๐	๕๐,๐๐๐	๕๐,๐๐๐	๑ ครั้ง/ปี	บริการผู้พิการและผู้สูงอายุที่มาติดต่อราชการ	กองช่าง
๓๑๗	โครงการปรับปรุงห้องน้ำห้องประชุม อบต.สุขสวัสดิ์	เพื่อบริการประชาชนที่มาติดต่อราชการ	จำนวน ๔ ห้อง	๑๐๐,๐๐๐	-	๑๐๐,๐๐๐	๑๐๐,๐๐๐	๑๐๐,๐๐๐	๑ ครั้ง/ปี	บริการประชาชนที่มาติดต่อราชการ	กองช่าง

- ก. ยุทธศาสตร์จังหวัดศรีสะเกษ ยุทธศาสตร์ที่ ๓ การพัฒนาโครงสร้างพื้นฐาน ทรัพยากรธรรมชาติและสิ่งแวดล้อม
- ข. ยุทธศาสตร์การพัฒนาขององค์กรปกครองส่วนท้องถิ่นในเขตจังหวัดศรีสะเกษ ยุทธศาสตร์ที่ ๑ การพัฒนาโครงสร้างพื้นฐาน ทรัพยากรธรรมชาติและสิ่งแวดล้อม  
 ยุทธศาสตร์ที่ ๖ ด้านการบริการการจัดการและบริการประชาชน  
 ๖.๑ ด้านอาคาร สถานที่ วัสดุ อุปกรณ์ของหน่วยงาน

ที่	โครงการ	วัตถุประสงค์	เป้าหมาย (ผลผลิต โครงการ)	งบประมาณและที่ผ่านมา					ตัวชี้วัด (KPI)	ผลที่คาดว่าจะได้รับ	หน่วยงาน รับผิดชอบ หลัก
				๒๕๖๑ (บาท)	๒๕๖๒ (บาท)	๒๕๖๓ (บาท)	๒๕๖๔ (บาท)	๒๕๖๕ (บาท)			
๓๑๘	โครงการปรับปรุงอาคาร ห้องนํ้าองค์การบริหารส่วน ตำบลสุขสวัสดิ์ หมู่ที่ ๗	เพื่อบริการประชาชน ที่มาติดต่อราชการ	ประชาชน ตำบล สุขสวัสดิ์	๒๕๐,๐๐๐	-	๒๕๐,๐๐๐	๒๕๐,๐๐๐	๒๕๐,๐๐๐	๑ ครั้ง/ ปี	บริการ ประชาชน ที่มาติดต่อ ราชการ	กองช่าง
๓๑๙	โครงการจัดซื้อไม้ปรับ แสงพร้อมติดตั้งศูนย์พัฒนา เด็กเล็กองค์การบริหารส่วน ตำบลสุขสวัสดิ์	เพื่อใช้ในการปรับแสง อาคารศูนย์พัฒนาเด็ก เล็ก	อาคารศูนย์ พัฒนาเด็ก เล็ก	-	๔๐,๐๐๐.-	-	-	-	๑ ครั้ง/ ปี	ปรับแสง อาคารศูนย์ พัฒนาเด็กเล็ก	กอง การศึกษาฯ อบต.สุข สวัสดิ์
๓๒๐	โครงการก่อสร้างอาคาร บริการนํ้าดื่มผู้มา ติดต่อราชการ	เพื่อบริการนํ้าดื่ม สำหรับประชาชน	กว้าง 2 ม. ยาว 4 ม. พื้นที่ใช้สอย ไม่น้อย กว่า 8 ตารางม.	-	๒๐,๐๐๐	๒๐,๐๐๐	-	-	๑ ครั้ง/ ปี	บริการนํ้าดื่ม สำหรับ ประชาชน	กองช่าง

- ก. ยุทธศาสตร์จังหวัดศรีสะเกษ ยุทธศาสตร์ที่ ๓ การพัฒนาโครงสร้างพื้นฐาน ทรัพยากรธรรมชาติและสิ่งแวดล้อม
- ข. ยุทธศาสตร์การพัฒนาขององค์การบริหารส่วนท้องถิ่นในเขตจังหวัดศรีสะเกษ ยุทธศาสตร์ที่ ๑ การพัฒนาโครงสร้างพื้นฐาน ทรัพยากรธรรมชาติและสิ่งแวดล้อม  
 ยุทธศาสตร์ที่ ๖ ด้านการบริการการจัดการและบริการประชาชน  
 ๖.๑ ด้านอาคาร สถานที่ วัสดุ อุปกรณ์ของหน่วยงาน

ที่	โครงการ	วัตถุประสงค์	เป้าหมาย (ผลผลิต โครงการ)	งบประมาณและที่ผ่านมา					ตัวชี้วัด (KPI)	ผลที่คาดว่าจะได้รับ	หน่วยงาน รับผิดชอบ หลัก
				๒๕๖๑ (บาท)	๒๕๖๒ (บาท)	๒๕๖๓ (บาท)	๒๕๖๔ (บาท)	๒๕๖๕ (บาท)			
๓๒๑	โครงการก่อสร้างอาคาร เก็บขยะอันตราย	เพื่อเก็บขยะอันตรายที่ ได้จากชุมชนเพื่อรอส่ง ต่อทำลาย	กว้าง ๓ ม. ยาว ๖ ม. สูง ๖ ม. พื้นที่ใช้สอย ไม่น้อยกว่า ๑๘ ตารางม.	-	๑๐๐,๐๐๐	๑๐๐,๐๐๐	๑๐๐,๐๐๐	๑๐๐,๐๐๐	๑ ครั้ง/ ปี	เก็บขยะ อันตรายที่ได้ จากชุมชน เพื่อรอส่งต่อ ทำลาย	กองช่าง
๓๒๒	โครงการก่อสร้างที่จอดรถ ขยะ	เพื่อเป็นที่จอดรถขน ขยะ	กว้าง ๓ ม. ยาว ๖ ม. สูง ๕ ม.	-	๑๐๐,๐๐๐	๑๐๐,๐๐๐	๑๐๐,๐๐๐	๑๐๐,๐๐๐	๑ ครั้ง/ ปี	เป็นที่จอดรถ ขนขยะ	กองช่าง

ก. ยุทธศาสตร์จังหวัดศรีสะเกษ ยุทธศาสตร์ที่ ๓ การพัฒนาโครงสร้างพื้นฐาน ทรัพยากรธรรมชาติและสิ่งแวดล้อม

ข. ยุทธศาสตร์การพัฒนาขององค์กรปกครองส่วนท้องถิ่นในเขตจังหวัดศรีสะเกษ ยุทธศาสตร์ที่ ๑ การพัฒนาโครงสร้างพื้นฐาน ทรัพยากรธรรมชาติและสิ่งแวดล้อม  
ยุทธศาสตร์ที่ ๖ ด้านการบริการการจัดการและบริการประชาชน

๖.๑ ด้านอาคาร สถานที่ วัสดุ อุปกรณ์ของหน่วยงาน

ที่	โครงการ	วัตถุประสงค์	เป้าหมาย (ผลผลิต โครงการ)	งบประมาณและที่ผ่านมา					ตัวชี้วัด (KPI)	ผลที่คาดว่าจะได้รับ	หน่วยงาน รับผิดชอบ หลัก
				๒๕๖๑ (บาท)	๒๕๖๒ (บาท)	๒๕๖๓ (บาท)	๒๕๖๔ (บาท)	๒๕๖๕ (บาท)			
๓๒๓.	โครงการจัดซื้อวัสดุสำนักงาน สำนักปลัด	เพื่อจัดซื้อวัสดุ สำนักงานเพื่อใช้ ปฏิบัติงานใน องค์กร	เพื่อใช้จ่ายใน การซื้อของ ใช้ต่างๆ	-	๒๐๐,๐๐๐	๒๐๐,๐๐๐	๒๐๐,๐๐๐	๒๐๐,๐๐๐.-	๑ ปี	จัดซื้อวัสดุ สำนักงาน เพื่อใช้ ปฏิบัติงานใน องค์กร	สำนักปลัด
๓๒๔	โครงการจัดซื้อวัสดุสำนักงาน กองช่าง	เพื่อจัดซื้อวัสดุ สำนักงานเพื่อใช้ ปฏิบัติงานใน องค์กร	เพื่อใช้จ่ายใน การซื้อของ ใช้ต่างๆ	-	๑๐๐,๐๐๐	๑๐๐,๐๐๐	๒๐๐,๐๐๐	๒๐๐,๐๐๐	๑ ปี	จัดซื้อวัสดุ สำนักงาน เพื่อใช้ ปฏิบัติงานใน องค์กร	กองช่าง
๓๒๕	โครงการจัดซื้อวัสดุสำนักงาน กองการศึกษา	เพื่อจัดซื้อวัสดุ สำนักงานเพื่อใช้ ปฏิบัติงานใน องค์กร	เพื่อใช้จ่ายใน การซื้อของ ใช้ต่างๆ	-	๑๐๐,๐๐๐	๑๐๐,๐๐๐	๒๐๐,๐๐๐	๒๐๐,๐๐๐	๑ ปี	จัดซื้อวัสดุ สำนักงาน เพื่อใช้ ปฏิบัติงานใน องค์กร	กอง การศึกษาฯ อบต.สุข สวัสดิ์

- ก. ยุทธศาสตร์จังหวัดศรีสะเกษ ยุทธศาสตร์ที่ ๓ การพัฒนาโครงสร้างพื้นฐาน ทรัพยากรธรรมชาติและสิ่งแวดล้อม
- ข. ยุทธศาสตร์การพัฒนาขององค์กรปกครองส่วนท้องถิ่นในเขตจังหวัดศรีสะเกษ ยุทธศาสตร์ที่ ๑ การพัฒนาโครงสร้างพื้นฐาน ทรัพยากรธรรมชาติและสิ่งแวดล้อม  
 ยุทธศาสตร์ที่ ๖ ด้านการบริการการจัดการและบริการประชาชน  
 ๖.๑ ด้านอาคาร สถานที่ วัสดุ อุปกรณ์ของหน่วยงาน

ที่	โครงการ	วัตถุประสงค์	เป้าหมาย (ผลผลิต โครงการ)	งบประมาณและที่ผ่านมา					ตัวชี้วัด (KPI)	ผลที่คาดว่าจะได้รับ	หน่วยงาน รับผิดชอบ หลัก
				๒๕๖๑ (บาท)	๒๕๖๒ (บาท)	๒๕๖๓ (บาท)	๒๕๖๔ (บาท)	๒๕๖๕ (บาท)			
๓๒๖	โครงการจัดซื้อวัสดุสำนักงาน กองคลัง	เพื่อจัดซื้อวัสดุ สำนักงานเพื่อใช้ ปฏิบัติงานใน องค์กร	เพื่อใช้จ่ายใน การซื้อของ ใช้ต่างๆ	-	๑๐๐,๐๐๐	๑๐๐,๐๐๐	๓๐๐,๐๐๐.-	๓๐๐,๐๐๐.-	๑ ปี	วัสดุสำนักงาน เพื่อใช้ ปฏิบัติงานใน องค์กร	กองคลัง
๓๒๗	โครงการจัดซื้อวัสดุ คอมพิวเตอร์	เพื่อจัดซื้อวัสดุ คอมพิวเตอร์เพื่อใช้ ปฏิบัติงานใน องค์กร	เพื่อใช้จ่ายใน การซื้อวัสดุ คอมพิวเตอร์ ต่างๆ เช่น แผ่น ซีดี หมึกพิมพ์ ตลับผงหมึก เครื่องสำรองไฟ และอื่นๆที่ เกี่ยวข้องกับ คอมพิวเตอร์ และเครื่องถ่าย เอกสาร	-	๑๕๐,๐๐๐.-	๑๕๐,๐๐๐.-	๑๕๐,๐๐๐.-	๑๕๐,๐๐๐.-	๑ ปี	จัดซื้อวัสดุ คอมพิวเตอร์ เพื่อใช้ ปฏิบัติงานใน องค์กร	อบต.สุข สวัสดิ์
๓๒๘	โครงการจัดซื้อวัสดุอื่นงาน กิจการประปา	เพื่อจัดซื้อวัสดุงาน ประปาในการ ปฏิบัติงาน	เพื่อจัดซื้อวัสดุ งานประปา เช่น มาตรฐาน น้ำ สารส้ม คอ ลรีน ท่อน้ำ พีวีซี ฯลฯ	-	๓๐๐,๐๐๐.-	๓๐๐,๐๐๐.-	๓๐๐,๐๐๐.-	๓๐๐,๐๐๐.-	๑ ครั้ง/ ปี	จัดซื้อวัสดุงาน ประปาในการ ปฏิบัติงาน	กองช่าง



ก. ยุทธศาสตร์จังหวัดศรีสะเกษ ยุทธศาสตร์ที่ ๓ การพัฒนาโครงสร้างพื้นฐาน ทรัพยากรธรรมชาติและสิ่งแวดล้อม

ข. ยุทธศาสตร์การพัฒนาขององค์กรปกครองส่วนท้องถิ่นในเขตจังหวัดศรีสะเกษ ยุทธศาสตร์ที่ ๑ การพัฒนาโครงสร้างพื้นฐาน ทรัพยากรธรรมชาติและสิ่งแวดล้อม  
ยุทธศาสตร์ที่ ๖ ด้านการบริการการจัดการและบริการประชาชน

๖.๑ ด้านอาคาร สถานที่ วัสดุ อุปกรณ์ของหน่วยงาน

ที่	โครงการ	วัตถุประสงค์	เป้าหมาย (ผลผลิต โครงการ)	งบประมาณและที่ผ่านมา					ตัวชี้วัด (KPI)	ผลที่คาดว่าจะ ได้รับ	หน่วยงาน รับผิดชอบ หลัก
				๒๕๖๑ (บาท)	๒๕๖๒ (บาท)	๒๕๖๓ (บาท)	๒๕๖๔ (บาท)	๒๕๖๕ (บาท)			
๓๒๙	โครงการก่อสร้างอาคารโดม อเนกประสงค์	เพื่อใช้ในการประกอบ กิจกรรมต่างๆ	อาคาร อเนกประสงค์	-	-	๗๐๐,๐๐๐	๗๐๐,๐๐๐	๗๐๐,๐๐๐	๑ หลัง	มีอาคาร อเนกประสงค์	กองช่าง
๒๓๐	โครงการ วางระบบน้ำเพื่อ รดหญ้า สนามกีฬา	เพื่อวางระบบน้ำเพื่อ รดหญ้า สนามกีฬา	สนามฟุตบอล อบต.สุขสวัสดิ์	-	-	๖๐,๐๐๐	๖๐,๐๐๐	๖๐,๐๐๐	๑ แห่ง	ระบบน้ำเพื่อ รดหญ้า สนามกีฬา	กองช่าง
๓๓๑	โครงการก่อสร้างรั้วเหล็ก กั้น รอบสนาม	เพื่อป้องกันแนวเขต สนามฟุตบอล	สนามฟุตบอล อบต.สุขสวัสดิ์	-	-	๒๐๐,๐๐๐	๒๐๐,๐๐๐	๒๐๐,๐๐๐	๑ แห่ง	แนวเขต สนามฟุตบอล	กองช่าง
๓๓๒	โครงการก่อสร้าง ตาข่าย ลูกกรงแบบเหล็ก กั้นบอล ด้านหลังประตู ทั้ง2ด้าน	เพื่อก่อสร้าง ตาข่าย ลูกกรงแบบเหล็ก กั้น บอลด้านหลังประตู ทั้ง 2ด้าน	สนามฟุตบอล อบต.สุขสวัสดิ์	-	-	๕๐,๐๐๐	๕๐,๐๐๐	๕๐,๐๐๐	๒ แห่ง	กั้นบอล ด้านหลังประตู ทั้ง2ด้าน	กองช่าง
๓๓๓	โครงการ ทำเสาธงสี หมู่บ้านพร้อมกระถางคบ เพลิง และสกอร์บอร์ด	เพื่อเสาธงสีหมู่บ้าน พร้อมกระถางคบเพลิง และสกอร์บอร์ด	สนามกีฬา อบต.สุขสวัสดิ์	-	-	๓๐,๐๐๐	๓๐,๐๐๐	๓๐,๐๐๐	๑ แห่ง	ธงสีหมู่บ้าน พร้อมกระถาง คบเพลิง และ สกอร์บอร์ด	กองช่าง
๓๓๔	โครงการก่อสร้าง โดมประ รำพิธี	เพื่อก่อสร้าง โดมประ รำพิธี	สนามกีฬา อบต.สุขสวัสดิ์	-	-	๓๐๐,๐๐๐	๓๐๐,๐๐๐	๓๐๐,๐๐๐	๑ แห่ง	โดมประรำพิธี	กองช่าง
๓๓๕	โครงการก่อสร้าง แสตนด์ เชียร์	เพื่อก่อสร้าง แสตนด์ เชียร์	สนามกีฬา อบต.สุขสวัสดิ์	-	-	๖๐๐,๐๐๐	๖๐๐,๐๐๐	๖๐๐,๐๐๐	๑ แห่ง	แสตนด์เชียร์	กองช่าง

- ก. ยุทธศาสตร์จังหวัดศรีสะเกษ ยุทธศาสตร์ที่ ๓ การพัฒนาโครงสร้างพื้นฐาน ทรัพยากรธรรมชาติและสิ่งแวดล้อม
- ข. ยุทธศาสตร์การพัฒนาขององค์กรปกครองส่วนท้องถิ่นในเขตจังหวัดศรีสะเกษ ยุทธศาสตร์ที่ ๑ การพัฒนาโครงสร้างพื้นฐาน ทรัพยากรธรรมชาติและสิ่งแวดล้อม  
ยุทธศาสตร์ที่ ๖ ด้านการบริการการจัดการและบริการประชาชน

๖.๑ ด้านอาคาร สถานที่ วัสดุ อุปกรณ์ของหน่วยงาน

ที่	โครงการ	วัตถุประสงค์	เป้าหมาย (ผลผลิต โครงการ)	งบประมาณและที่ผ่านมา					ตัวชี้วัด (KPI)	ผลที่คาดว่าจะได้รับ	หน่วยงาน รับผิดชอบ หลัก
				๒๕๖๑ (บาท)	๒๕๖๒ (บาท)	๒๕๖๓ (บาท)	๒๕๖๔ (บาท)	๒๕๖๕ (บาท)			
๓๓๖	โครงการปรับปรุงซ่อมแซมระบบประปาหมู่บ้าน	เพื่อปรับปรุงซ่อมแซมระบบประปาหมู่บ้านให้ดีขึ้น	๘ แห่ง	-	-	๑๐๐,๐๐๐	๑๐๐,๐๐๐	๑๐๐,๐๐๐	๘ แห่ง	มีระบบประปาหมู่บ้านให้ดีขึ้น	กองช่าง
๓๓๗	โครงการปรับปรุงซ่อมแซมระบบประปาสำนักงาน	เพื่อปรับปรุงซ่อมแซมระบบประปาสำนักงาน	๑ แห่ง	-	-	๕๐,๐๐๐	๕๐,๐๐๐	๕๐,๐๐๐	๑ แห่ง	ระบบประปาสำนักงานพร้อมใช้งาน	กองช่าง

- ก. ยุทธศาสตร์จังหวัดศรีสะเกษ ยุทธศาสตร์ที่ ๒ การสร้างภูมิคุ้มกันทางสังคมและคุณภาพชีวิตที่ดี
- ข. ยุทธศาสตร์การพัฒนาขององค์กรปกครองส่วนท้องถิ่นในเขตจังหวัดศรีสะเกษ ยุทธศาสตร์ที่ ๒ การสร้างภูมิคุ้มกันทางสังคมและคุณภาพชีวิตที่ดี  
 ยุทธศาสตร์ที่ ๖ ด้านการบริการการจัดการและบริการประชาชน  
 ๖.๒ ด้านการส่งเสริมพัฒนาศักยภาพของบุคคลกร

ที่	โครงการ	วัตถุประสงค์	เป้าหมาย (ผลผลิต โครงการ)	งบประมาณและที่ผ่านมา					ตัวชี้วัด (KPI)	ผลที่คาดว่าจะได้รับ	หน่วยงาน รับผิดชอบ หลัก
				๒๕๖๑ (บาท)	๒๕๖๒ (บาท)	๒๕๖๓ (บาท)	๒๕๖๔ (บาท)	๒๕๖๕ (บาท)			
๓๓๘	โครงการอบรม สัมมนาเพิ่มประสิทธิภาพของคณะผู้บริหาร สมาชิก อบต. และพนักงานส่วนตำบล	เพื่ออบรม สัมมนาเพิ่มประสิทธิภาพ	คณะผู้บริหาร สมาชิก อบต. และพนักงานส่วนตำบล	๓๐๐,๐๐๐	๓๐๐,๐๐๐	๓๐๐,๐๐๐	๓๐๐,๐๐๐	๓๐๐,๐๐๐	๑ ครั้ง/ปี	อบรมสัมมนาเพิ่มประสิทธิภาพ	สำนักปลัด
๓๓๙	โครงการ อบต.เคลื่อนที่	เพื่อทบทวนและพัฒนาแผนพัฒนาตำบล	ประชาชนตำบลสุขสวัสดิ์	๓๐,๐๐๐	๓๐,๐๐๐	๓๐,๐๐๐	๓๐,๐๐๐	๓๐,๐๐๐	๑ ครั้ง/ปี	ทบทวนและพัฒนาแผนพัฒนาตำบล	สำนักปลัด
๓๔๐	โครงการเลือกตั้งผู้บริหาร/สมาชิกสภาองค์การบริหารส่วนตำบลสุขสวัสดิ์	เพื่อสรรหาตัวแทนของประชาชนเข้ามาบริหารและพัฒนาตำบล	ผู้บริหาร/สมาชิกสภาองค์การบริหารส่วนตำบลสุขสวัสดิ์	๑๐๐,๐๐๐	๕๐๐,๐๐๐	๕๐๐,๐๐๐	๕๐๐,๐๐๐	๕๐๐,๐๐๐	๑ ครั้ง/ปี	เลือกตั้งผู้บริหาร/สมาชิกสภาองค์การบริหารส่วนตำบลสุขสวัสดิ์	สำนักปลัด

- ก. ยุทธศาสตร์จังหวัดศรีสะเกษ ยุทธศาสตร์ที่ ๒ การสร้างภูมิคุ้มกันทางสังคมและคุณภาพชีวิตที่ดี
- ข. ยุทธศาสตร์การพัฒนาขององค์กรปกครองส่วนท้องถิ่นในเขตจังหวัดศรีสะเกษ ยุทธศาสตร์ที่ ๒ การสร้างภูมิคุ้มกันทางสังคมและคุณภาพชีวิตที่ดี  
 ยุทธศาสตร์ที่ ๖ ด้านการบริการการจัดการและบริการประชาชน  
 ๖.๒ ด้านการส่งเสริมพัฒนาศักยภาพของบุคคลกร

ที่	โครงการ	วัตถุประสงค์	เป้าหมาย (ผลผลิต โครงการ)	งบประมาณและที่ผ่านมา					ตัวชี้วัด (KPI)	ผลที่คาดว่าจะได้รับ	หน่วยงาน รับผิดชอบ หลัก
				๒๕๖๑ (บาท)	๒๕๖๒ (บาท)	๒๕๖๓ (บาท)	๒๕๖๔ (บาท)	๒๕๖๕ (บาท)			
๓๔๑	โครงการเพิ่มศักยภาพผู้นำ ชุมชน/ผู้นำท้องถิ่น	เพื่ออบรมสมนาผู้นำ ชุมชน/ผู้นำท้องถิ่นเพื่อ เพิ่มศักยภาพ	ผู้นำชุมชน และผู้นำ ท้องถิ่น องค์การ บริหารส่วน ตำบล สุขสวัสดิ์	๑๕,๐๐๐	๑๕,๐๐๐	๑๕,๐๐๐	๑๕,๐๐๐	๑๕,๐๐๐	๑ ครั้ง/ ปี	อบรมสมนา ผู้นำชุมชน/ ผู้นำท้องถิ่น เพื่อเพิ่ม ศักยภาพ	สำนักปลัด
๓๔๒	โครงการอบรมวินัยและการ ดำเนินการทางวินัยพนักงาน ส่วนตำบลสุขสวัสดิ์	เพื่ออบรมวินัยและการ ดำเนินการทางวินัย	พนักงาน ส่วนตำบล สุขสวัสดิ์	๒๐,๐๐๐	๒๐,๐๐๐	๒๐,๐๐๐	๒๐,๐๐๐	๒๐,๐๐๐	๑ ครั้ง/ ปี	อบรมวินัยและ การดำเนินการ ทางวินัย	สำนักปลัด

- ก. ยุทธศาสตร์จังหวัดศรีสะเกษ ยุทธศาสตร์ที่ ๒ การสร้างภูมิคุ้มกันทางสังคมและคุณภาพชีวิตที่ดี
- ข. ยุทธศาสตร์การพัฒนาขององค์กรปกครองส่วนท้องถิ่นในเขตจังหวัดศรีสะเกษ ยุทธศาสตร์ที่ ๒ การสร้างภูมิคุ้มกันทางสังคมและคุณภาพชีวิตที่ดี
- ยุทธศาสตร์ที่ ๖ ด้านการบริการการจัดการและบริการประชาชน
- ๖.๒ ด้านการส่งเสริมพัฒนาศักยภาพของบุคคลกร

ที่	โครงการ	วัตถุประสงค์	เป้าหมาย (ผลผลิต โครงการ)	งบประมาณและที่ผ่านมา					ตัวชี้วัด (KPI)	ผลที่คาดว่าจะได้รับ	หน่วยงาน รับผิดชอบ หลัก
				๒๕๖๑ (บาท)	๒๕๖๒ (บาท)	๒๕๖๓ (บาท)	๒๕๖๔ (บาท)	๒๕๖๕ (บาท)			
๓๔๓	โครงการฝึกอบรม สร้างทัศนคติและจิตสำนึกที่ดีในการทำงานในการอยู่ร่วมกันอย่างสมานฉันท์	เพื่อสร้างทัศนคติและจิตสำนึกที่ดีงามในการอยู่ร่วมกันอย่างสมานฉันท์	คณะผู้บริหารสมาชิก อบต. พนักงานส่วนตำบล	๓๐,๐๐๐	๓๐,๐๐๐	๓๐,๐๐๐	๓๐,๐๐๐	๓๐,๐๐๐	๑ ครั้ง/ปี	สร้างทัศนคติและจิตสำนึกที่ดีงามในการอยู่ร่วมกันอย่างสมานฉันท์	สำนักปลัด
๓๔๔	โครงการปกป้องสถาบันและความสามัคคีของคนในชาติ	เพื่อปกป้องสถาบันและความสามัคคีของคนในชาติ	คณะผู้บริหารสมาชิก อบต. พนักงานส่วนตำบลและประชาชนตำบลสุขสวัสดิ์	๓๐,๐๐๐	๓๐,๐๐๐	๓๐,๐๐๐	๓๐,๐๐๐	๓๐,๐๐๐	๑ ครั้ง/ปี	ปกป้องสถาบันและความสามัคคีของคนในชาติ	สำนักปลัด
๓๔๕	โครงการอำนวยความสะดวกให้กับประชาชนเพื่อร่วมงานรัฐพิธีและพระราชพิธีต่างๆ	เพื่ออำนวยความสะดวกให้กับประชาชนเพื่อร่วมงานรัฐพิธีและพระราชพิธีต่างๆ	คณะผู้บริหารสมาชิก อบต. พนักงานส่วนตำบลและประชาชนตำบลสุขสวัสดิ์	๓๐,๐๐๐	๓๐,๐๐๐	๓๐,๐๐๐	๓๐,๐๐๐	๓๐,๐๐๐	๑ ครั้ง/ปี	อำนวยความสะดวกให้กับประชาชนเพื่อร่วมงานรัฐพิธีและพระราชพิธีต่างๆ	สำนักปลัด

- ก. ยุทธศาสตร์จังหวัดศรีสะเกษ ยุทธศาสตร์ที่ ๒ การสร้างภูมิคุ้มกันทางสังคมและคุณภาพชีวิตที่ดี
- ข. ยุทธศาสตร์การพัฒนาขององค์กรปกครองส่วนท้องถิ่นในเขตจังหวัดศรีสะเกษ ยุทธศาสตร์ที่ ๒ การสร้างภูมิคุ้มกันทางสังคมและคุณภาพชีวิตที่ดี  
 ยุทธศาสตร์ที่ ๖ ด้านการบริการการจัดการและบริการประชาชน  
 ๖.๒ ด้านการส่งเสริมพัฒนาศักยภาพของบุคคลกร

ที่	โครงการ	วัตถุประสงค์	เป้าหมาย (ผลผลิต โครงการ)	งบประมาณและที่ผ่านมา					ตัวชี้วัด (KPI)	ผลที่คาดว่าจะได้รับ	หน่วยงาน รับผิดชอบ หลัก
				๒๕๖๑ (บาท)	๒๕๖๒ (บาท)	๒๕๖๓ (บาท)	๒๕๖๔ (บาท)	๒๕๖๕ (บาท)			
๓๔๖	โครงการจัดทำแนวเขตการปกครอง ขององค์การบริหารส่วนตำบลสุขสวัสดิ์	เพื่อจัดทำแนวเขตการปกครอง ขององค์การบริหารส่วนตำบลสุขสวัสดิ์	พื้นที่ตำบลสุขสวัสดิ์	๕๐,๐๐๐	๕๐,๐๐๐	๕๐,๐๐๐	๕๐,๐๐๐	๕๐,๐๐๐	๑ ครั้ง/ ปี	จัดทำแนวเขตการปกครอง ขององค์การบริหารส่วนตำบลสุขสวัสดิ์	สำนักปลัด

- ก. ยุทธศาสตร์จังหวัดศรีสะเกษ ยุทธศาสตร์ที่ ๒ การสร้างภูมิคุ้มกันทางสังคมและคุณภาพชีวิตที่ดี
- ข. ยุทธศาสตร์การพัฒนาขององค์กรปกครองส่วนท้องถิ่นในเขตจังหวัดศรีสะเกษ ยุทธศาสตร์ที่ ๒ การสร้างภูมิคุ้มกันทางสังคมและคุณภาพชีวิตที่ดี
- ยุทธศาสตร์ที่ ๖ ด้านการบริการการจัดการและบริการประชาชน
- ๖.๓ ด้านส่งเสริมความรู้ความเข้าใจเกี่ยวกับกิจการของหน่วยงานและการมีส่วนร่วมของประชาชน

ที่	โครงการ	วัตถุประสงค์	เป้าหมาย (ผลผลิต โครงการ)	งบประมาณและที่ผ่านมา					ตัวชี้วัด (KPI)	ผลที่คาดว่าจะได้รับ	หน่วยงาน รับผิดชอบ หลัก
				๒๕๖๑ (บาท)	๒๕๖๒ (บาท)	๒๕๖๓ (บาท)	๒๕๖๔ (บาท)	๒๕๖๕ (บาท)			
๓๔๗	โครงการจัดทำและ ประสานแผนพัฒนาท้องถิ่น	เพื่อจัดทำขององค์กร ปกครองส่วนท้องถิ่น และประสาน แผนพัฒนาท้องถิ่น	คณะผู้บริหาร สมาชิก อบต. พนักงานส่วน ตำบลและ ประชาชน ตำบลสุขสวัสดิ์	๓๐,๐๐๐	๓๐,๐๐๐	๓๐,๐๐๐	๓๐,๐๐๐	๓๐,๐๐๐	๑ ครั้ง/ ปี	จัดทำของ องค์กร ปกครองส่วน ท้องถิ่นและ ประสาน แผนพัฒนา ท้องถิ่น	สำนักปลัด
๓๔๘	โครงการส่งเสริม สนับสนุน การจัดทำแผนชุมชน และ การจัดประชุมประชาคม แผนชุมชน	เพื่อสนับสนุน การ จัดทำแผนชุมชน และ การจัดประชุม ประชาคมแผนชุมชน	คณะผู้บริหาร สมาชิก อบต. พนักงานส่วน ตำบลและ ประชาชน ตำบลสุขสวัสดิ์	๓๐,๐๐๐	๓๐,๐๐๐	๓๐,๐๐๐	๓๐,๐๐๐	๓๐,๐๐๐	๑ ครั้ง/ ปี	สนับสนุน การ จัดทำแผน ชุมชน และ การจัดประชุม ประชาคมแผน ชุมชน	สำนักปลัด
๓๔๙	โครงการแข่งขันกีฬานันทนาการ เพื่อสร้าง ความรู้รักสามัคคีของ ประชาชนในชุมชน	เพื่อสร้างความรู้รัก สามัคคีของประชาชน ในชุมชน	คณะผู้บริหาร สมาชิก อบต. พนักงานส่วน ตำบลและ ประชาชน ตำบลสุขสวัสดิ์	๕๐,๐๐๐	๕๐,๐๐๐	๕๐,๐๐๐	๕๐,๐๐๐	๕๐,๐๐๐	๑ ครั้ง/ ปี	สร้างความรู้รัก สามัคคีของ ประชาชนใน ชุมชน	สำนักปลัด

- ก. ยุทธศาสตร์จังหวัดศรีสะเกษ ยุทธศาสตร์ที่ ๒ การสร้างภูมิคุ้มกันทางสังคมและคุณภาพชีวิตที่ดี
- ข. ยุทธศาสตร์การพัฒนาขององค์กรปกครองส่วนท้องถิ่นในเขตจังหวัดศรีสะเกษ ยุทธศาสตร์ที่ ๒ การสร้างภูมิคุ้มกันทางสังคมและคุณภาพชีวิตที่ดี  
 ยุทธศาสตร์ที่ ๖ ด้านการบริการการจัดการและบริการประชาชน  
 ๖.๓ ด้านส่งเสริมความรู้ความเข้าใจเกี่ยวกับกิจการของหน่วยงานและการมีส่วนร่วมของประชาชน

ที่	โครงการ	วัตถุประสงค์	เป้าหมาย (ผลผลิต โครงการ)	งบประมาณและที่ผ่านมา					ตัวชี้วัด (KPI)	ผลที่คาดว่าจะได้รับ	หน่วยงาน รับผิดชอบ หลัก
				๒๕๖๑ (บาท)	๒๕๖๒ (บาท)	๒๕๖๓ (บาท)	๒๕๖๔ (บาท)	๒๕๖๕ (บาท)			
๓๕๐	โครงการอุดหนุนศูนย์ข้อมูลข่าวสารอำเภอไพรบึง	เพื่อพัฒนาศูนย์ข้อมูลข่าวสารให้มีความทันสมัยและเผยแพร่ข้อมูลของส่วนราชการอย่างมีประสิทธิภาพ	ศูนย์ข้อมูลข่าวสารอำเภอไพรบึง	๓๐,๐๐๐	-	-	-	-	๑ ครั้ง/ ปี	ผู้สูงอายุรู้จักการดูแลตัวเองและร่วมอนุรักษ์ประเพณีอันดีงามของไทย	อำเภอไพรบึง



- ก. ยุทธศาสตร์จังหวัดศรีสะเกษ ยุทธศาสตร์ที่ ๒ การสร้างภูมิคุ้มกันทางสังคมและคุณภาพชีวิตที่ดี
- ข. ยุทธศาสตร์การพัฒนาขององค์กรปกครองส่วนท้องถิ่นในเขตจังหวัดศรีสะเกษ ยุทธศาสตร์ที่ ๒ การสร้างภูมิคุ้มกันทางสังคมและคุณภาพชีวิตที่ดี  
 ยุทธศาสตร์ที่ ๖ ด้านการบริการการจัดการและบริการประชาชน  
 ๖.๔ ด้านการจัดเก็บรายได้ของ อบต.

ที่	โครงการ	วัตถุประสงค์	เป้าหมาย (ผลผลิต โครงการ)	งบประมาณและที่ผ่านมา					ตัวชี้วัด (KPI)	ผลที่คาดว่าจะได้รับ	หน่วยงาน รับผิดชอบ หลัก
				๒๕๖๑ (บาท)	๒๕๖๒ (บาท)	๒๕๖๓ (บาท)	๒๕๖๔ (บาท)	๒๕๖๕ (บาท)			
๓๕๑	โครงการพัฒนา ประสิทธิภาพการ จัดเก็บรายได้ ปรับปรุงแผนที่ ภาษีและทะเบียน ทรัพย์สิน	เพื่อพัฒนา ประสิทธิภาพการ จัดเก็บรายได้ ปรับปรุงแผนที่ ภาษีและ ทะเบียน ทรัพย์สิน	คณะ ผู้บริหาร สมาชิก อบต. พนักงาน ส่วนตำบล และ ประชาชน ตำบลสุข สวัสดิ์	๓๐๐,๐๐๐	๓๐๐,๐๐๐	๓๐๐,๐๐๐	๓๐๐,๐๐๐	๓๐๐,๐๐๐	๑ ครั้ง/ ปี	พัฒนา ประสิทธิภาพ การจัดเก็บ รายได้ ปรับปรุงแผนที่ ภาษีและ ทะเบียน ทรัพย์สิน	กองคลัง
รวม	๓๕๑ โครงการ	-	-	๑๙,๐๔๔,๓๘๗	๓๓,๙๖๙,๖๘๗	๖๔,๔๒๐,๐๐๐	๗๕,๒๕๒,๓๓๗	๖๕,๓๒๘,๗๘๗	-	-	-

รายละเอียดโครงการพัฒนา  
แผนพัฒนาท้องถิ่น (พ.ศ. ๒๕๖๑ - ๒๕๖๕)  
สำหรับโครงการที่เกินศักยภาพขององค์กรปกครองส่วนท้องถิ่น  
องค์การบริหารส่วนตำบลสุขสวัสดิ์

- ก. ยุทธศาสตร์จังหวัดศรีสะเกษ ยุทธศาสตร์ที่ ๓ การพัฒนาโครงสร้างพื้นฐาน ทรัพยากรธรรมชาติและสิ่งแวดล้อม  
ข. ยุทธศาสตร์การพัฒนาขององค์กรปกครองส่วนท้องถิ่นในเขตจังหวัดศรีสะเกษ ยุทธศาสตร์ที่ ๑ การพัฒนาโครงสร้างพื้นฐานทรัพยากรธรรมชาติและสิ่งแวดล้อม

๑. ยุทธศาสตร์ การพัฒนาด้านโครงสร้างพื้นฐาน

๑.๑ แผนงานอุตสาหกรรมและการโยธา

ที่	โครงการ	วัตถุประสงค์	เป้าหมาย (ผลผลิต โครงการ)	งบประมาณและที่ผ่านมา					ตัวชี้วัด (KPI)	ผลที่คาดว่าจะได้รับ	หน่วยงาน รับผิดชอบ หลัก
				๒๕๖๑ (บาท)	๒๕๖๒ (บาท)	๒๕๖๓ (บาท)	๒๕๖๔ (บาท)	๒๕๖๕ (บาท)			
๑	โครงการซ่อมแซม ถนนลาดยางสาย ภายในหมู่บ้านหนองอิ ไทย หมู่ที่ ๔	เพื่อประชาชน ได้รับความ สะดวกในการ สัญจร	กว้าง ๔.๐๐ ม. ยาว ๑,๐๐๐ ม. หนา ๐.๔๐ ม.	๒,๗๐๐,๐๐๐	๒,๗๐๐,๐๐๐	๒,๗๐๐,๐๐๐	๒,๗๐๐,๐๐๐	๒,๗๐๐,๐๐๐	๑ สาย	ประชาชน ได้รับความ สะดวกในการ สัญจร	กองช่าง อบต. สุขสวัสดิ์
๒	โครงการก่อสร้างถนน (คสล.) สายบ้านหนอง ยาว - บ้านพะวงะ เหนือ	เพื่อประชาชน ได้รับความ สะดวกในการ สัญจร	กว้าง ๕.๐๐ ม. หนา ๐.๑๕ ม. ยาว ๔๐๐ ม.	๑,๘๓๒,๕๐๐-	๑,๘๓๒,๕๐๐-	๑,๘๓๒,๕๐๐-	๑,๘๓๒,๕๐๐-	๑,๘๓๒,๕๐๐-	๑ สาย	ประชาชน ได้รับความ สะดวกในการ สัญจร	กองช่าง อบต. สุขสวัสดิ์
๓	โครงการซ่อมแซม ทำนบดินลำห้วยแฮด หมู่ที่ ๕	เพื่อซ่อมแซม ทำนบดินลำ ห้วยแฮด	กว้าง ๘ ม. ยาว ๔๒ ม. สูง ๓ ม.	๔๔๒,๐๐๐	๔๔๒,๐๐๐	๔๔๒,๐๐๐	๔๔๒,๐๐๐	๔๔๒,๐๐๐	๑ สาย	ประชาชนมีน้ำ สำหรับทำ การเกษตร	กองช่าง อบต. สุขสวัสดิ์

ก. ยุทธศาสตร์จังหวัดศรีสะเกษ ยุทธศาสตร์ที่ ๓ การพัฒนาโครงสร้างพื้นฐาน ทรัพยากรธรรมชาติและสิ่งแวดล้อม

ข. ยุทธศาสตร์การพัฒนาขององค์กรปกครองส่วนท้องถิ่นในเขตจังหวัดศรีสะเกษ ยุทธศาสตร์ที่ ๑ การพัฒนาโครงสร้างพื้นฐานทรัพยากรธรรมชาติและสิ่งแวดล้อม

๑. ยุทธศาสตร์ การพัฒนาด้านโครงสร้างพื้นฐาน

๑.๑ แผนงานอุตสาหกรรมและการโยธา

ที่	โครงการ	วัตถุประสงค์	เป้าหมาย (ผลผลิต โครงการ)	งบประมาณและที่ผ่านมา					ตัวชี้วัด (KPI)	ผลที่คาดว่าจะได้รับ	หน่วยงาน รับผิดชอบ หลัก
				๒๕๖๑ (บาท)	๒๕๖๒ (บาท)	๒๕๖๓ (บาท)	๒๕๖๔ (บาท)	๒๕๖๕ (บาท)			
๔	โครงการก่อสร้างถนน (คสล.) สายอาลัย หมู่ที่ ๗ - บ้านระหาร หมู่ที่ ๑๐	เพื่อประชาชน ได้รับความ สะดวกในการ สัญจร	กว้าง ๕.๐๐ ม. หนา ๐.๑๕ ม. ยาว ๒,๐๐๐ ม.	๘,๔๘๗,๐๐๐	๘,๔๘๗,๐๐๐	๘,๔๘๗,๐๐๐	๘,๔๘๗,๐๐๐	๘,๔๘๗,๐๐๐	๑ สาย	ประชาชน ได้รับความ สะดวกในการ สัญจร	กองช่าง อบต. สุขสวัสดิ์
๕	โครงการก่อสร้างถนน (คสล.) สายบ้านพะ แฉะใต้ - ถนนสาย พยุห์/ขุนหาญ หมู่ที่ ๘ (ช่วงที่ ๒)	เพื่อประชาชน ได้รับความ สะดวกในการ สัญจร	กว้าง ๔.๐๐ ม. หนา ๐.๑๕ ม. ยาว ๗๓๓ ม.	๑,๗๖๐,๐๐๐-	-	-	-	-	๑ สาย	ประชาชน ได้รับความ สะดวกในการ สัญจร	กองช่าง อบต. สุขสวัสดิ์
๖	โครงการก่อสร้างถนน คอนกรีตเสริมเหล็ก สายบ้านเขวา- บ้าน โพนปลัด	เพื่อบริการ สาธารณะด้าน ถนนและทาง เท้า	กว้าง ๕.๐๐ ม. หนา ๐.๑๕ ม. ยาว ๑,๑๐๐ ม.	๓,๓๐๐,๐๐๐	-	-	-	-	๑ สาย	ประชาชน ได้รับความ สะดวกในการ สัญจร	กองช่าง อบต. สุขสวัสดิ์
๗	โครงการก่อสร้างถนน (คสล.) สายบ้านสุข สวัสดิ์-บ้านปราสาท เยอ	เพื่อประชาชน ได้รับความ สะดวกในการ สัญจร	กว้าง ๕ ม. ยาว ๑,๕๐๐ม. หนา ๐.๑๕ ม.	-	๖,๓๖๕,๐๐๐	๖,๓๖๕,๐๐๐	๖,๓๖๕,๐๐๐	๖,๓๖๕,๐๐๐	๑ สาย	ประชาชน ได้รับความ สะดวกในการ สัญจร	กองช่าง อบต. สุขสวัสดิ์

ก. ยุทธศาสตร์จังหวัดศรีสะเกษ ยุทธศาสตร์ที่ ๓ การพัฒนาโครงสร้างพื้นฐาน ทรัพยากรธรรมชาติและสิ่งแวดล้อม

ข. ยุทธศาสตร์การพัฒนาขององค์กรปกครองส่วนท้องถิ่นในเขตจังหวัดศรีสะเกษ ยุทธศาสตร์ที่ ๑ การพัฒนาโครงสร้างพื้นฐานทรัพยากรธรรมชาติและสิ่งแวดล้อม

๑. ยุทธศาสตร์ การพัฒนาด้านโครงสร้างพื้นฐาน

๑.๑ แผนงานอุตสาหกรรมและการโยธา

ที่	โครงการ	วัตถุประสงค์	เป้าหมาย (ผลผลิต โครงการ)	งบประมาณและที่ผ่านมา					ตัวชี้วัด (KPI)	ผลที่คาดว่าจะได้รับ	หน่วยงาน รับผิดชอบ หลัก
				๒๕๖๑ (บาท)	๒๕๖๒ (บาท)	๒๕๖๓ (บาท)	๒๕๖๔ (บาท)	๒๕๖๕ (บาท)			
๘	โครงการขุดลอกห้วย ทา บ้านเขวา หมู่ที่ ๒	เพื่อให้เกษตรกร มีน้ำใช้ในการ การเกษตร	กว้าง ๓๐ ม. ยาว ๔,๑๐๐ ม. ลึก ๓.๕๐ ม.	-	๓,๐๗๕,๐๐๐.-	๓,๐๗๕,๐๐๐.-	๓,๐๗๕,๐๐๐.-	๓,๐๗๕,๐๐๐.-	๑ แห่ง	เกษตรกรมีน้ำ ใช้ในการ การเกษตร	กองช่าง อบต. สุขสวัสดิ์
๙.	โครงการก่อสร้าง สะพานข้ามร่อง จ้งเอียด หมู่ที่ ๓	เพื่อก่อสร้าง สะพานให้ ประชาชน สัญจรสะดวก ยิ่งขึ้น	กว้าง ๔.๐๐ ม. ยาว ๔๕ ม.	-	๓,๖๘๐,๐๐๐.-	๓,๖๘๐,๐๐๐.-	๓,๖๘๐,๐๐๐.-	๓,๖๘๐,๐๐๐.-	๑ แห่ง	ประชาชน ได้รับความ สะดวกในการ สัญจร	กองช่าง อบต. สุขสวัสดิ์
๑๐.	โครงการขุดลอก หนองจ้งเอียด หมู่ที่ ๓	เพื่อให้เกษตรกร มีน้ำใช้ในการ การเกษตร	ความยาวรวม ๘๗๕ ม. ลึก ๓.๕๐ ม.	-	๒,๐๐๐,๐๐๐.-	๒,๐๐๐,๐๐๐.-	๒,๐๐๐,๐๐๐.-	๒,๐๐๐,๐๐๐.-	๑ แห่ง	เกษตรกรมีน้ำ ใช้ในการ การเกษตร	กองช่าง อบต. สุขสวัสดิ์
๑๑.	โครงการขุดลอก หนองเหล็ก หมู่ที่ ๔	เพื่อให้เกษตรกร มีน้ำใช้ในการ การเกษตร	กว้าง ๑๒๑ ม. ยาว ๑๒๑ ม. ลึก ๓.๕๐ ม.	-	๑,๑๗๒,๐๐๐.-	๑,๑๗๒,๐๐๐.-	๑,๑๗๒,๐๐๐.-	๑,๑๗๒,๐๐๐.-	๑ แห่ง	เกษตรกรมีน้ำ ใช้ในการ การเกษตร	กองช่าง อบต. สุขสวัสดิ์
๑๒.	โครงการขุดลอกลำ ห้วยแฮด หมู่ที่ ๕	เพื่อให้เกษตรกร มีน้ำใช้ในการ การเกษตร	กว้าง ๓๐ ม. ยาว ๒,๒๙๓ ม. ลึก ๓.๕๐ ม.	-	๑,๗๑๙,๐๐๐.-	๑,๗๑๙,๐๐๐.-	๑,๗๑๙,๐๐๐.-	๑,๗๑๙,๐๐๐.-	๑ แห่ง	เกษตรกรมีน้ำ ใช้ในการ การเกษตร	กองช่าง อบต. สุขสวัสดิ์

ก. ยุทธศาสตร์จังหวัดศรีสะเกษ ยุทธศาสตร์ที่ ๓ การพัฒนาโครงสร้างพื้นฐาน ทรัพยากรธรรมชาติและสิ่งแวดล้อม

ข. ยุทธศาสตร์การพัฒนาขององค์กรปกครองส่วนท้องถิ่นในเขตจังหวัดศรีสะเกษ ยุทธศาสตร์ที่ ๑ การพัฒนาโครงสร้างพื้นฐานทรัพยากรธรรมชาติและสิ่งแวดล้อม

๑. ยุทธศาสตร์ การพัฒนาด้านโครงสร้างพื้นฐาน

๑.๑ แผนงานอุตสาหกรรมและการโยธา

ที่	โครงการ	วัตถุประสงค์	เป้าหมาย (ผลผลิต โครงการ)	งบประมาณและที่ผ่านมา					ตัวชี้วัด (KPI)	ผลที่คาดว่าจะได้รับ	หน่วยงาน รับผิดชอบ หลัก
				๒๕๖๑ (บาท)	๒๕๖๒ (บาท)	๒๕๖๓ (บาท)	๒๕๖๔ (บาท)	๒๕๖๕ (บาท)			
๑๓	โครงการก่อสร้างฝายน้ำล้น คสล. ห้วยแสด หมู่ที่ ๕	เพื่อให้เกษตรกรมีน้ำใช้ในการเกษตรและอุปโภค	ขนาดสันฝายกว้าง ๔ ม. ยาว ๓๐ ม. สูง ๒.๐๐ ม.	-	๖๓๘,๐๐๐.-	๖๓๘,๐๐๐.-	๖๓๘,๐๐๐.-	๖๓๘,๐๐๐.-	๑ แห่ง	เกษตรกรมีน้ำใช้ในการเกษตรและอุปโภค	กองช่าง อบต. สุขสวัสดิ์
๑๔	โครงการก่อสร้างประปาบาดาลภายในหมู่บ้านหนองไผ่ หมู่ที่ ๗	เพื่อให้ประชาชนมีน้ำสำหรับอุปโภคบริโภคอย่างเพียงพอ	จำนวน ๑ แห่ง	-	๓,๓๐๐,๖๐๐.-	๓,๓๐๐,๖๐๐.-	๓,๓๐๐,๖๐๐.-	๓,๓๐๐,๖๐๐.-	๑ แห่ง	ประชาชนมีน้ำสำหรับอุปโภคบริโภคอย่างเพียงพอ	กองช่าง อบต. สุขสวัสดิ์
๑๕	โครงการก่อสร้างประปาบาดาลภายในหมู่บ้านอาลัย หมู่ที่ ๗	เพื่อให้ประชาชนมีน้ำสำหรับอุปโภคบริโภคอย่างเพียงพอ	จำนวน ๑ แห่ง	-	๓,๓๐๐,๖๐๐.-	๓,๓๐๐,๖๐๐.-	๓,๓๐๐,๖๐๐.-	๓,๓๐๐,๖๐๐.-	๑ แห่ง	ประชาชนมีน้ำสำหรับอุปโภคบริโภคอย่างเพียงพอ	กองช่าง อบต. สุขสวัสดิ์
๑๘	โครงการก่อสร้างฝายชะลอน้ำคลองอีสานเขียวบ้านสุขสวัสดิ์ หมู่ที่ ๑๑	เพื่อให้เกษตรกรมีน้ำใช้ในการเกษตร	ขนาดสันฝายกว้าง ๔ ม. ยาว ๓๐ ม. สูง ๒.๐๐ ม.	-	๒๕๕,๐๐๐.-	๒๕๕,๐๐๐.-	๒๕๕,๐๐๐.-	๒๕๕,๐๐๐.-	๑ แห่ง	เกษตรกรมีน้ำใช้ในการเกษตร	กองช่าง อบต. สุขสวัสดิ์

แบบ ผ. ๐๒/๑

- ก. ยุทธศาสตร์จังหวัดศรีสะเกษ ยุทธศาสตร์ที่ ๓ การพัฒนาโครงสร้างพื้นฐาน ทรัพยากรธรรมชาติและสิ่งแวดล้อม
- ข. ยุทธศาสตร์การพัฒนาขององค์กรปกครองส่วนท้องถิ่นในเขตจังหวัดศรีสะเกษ ยุทธศาสตร์ที่ ๑ การพัฒนาโครงสร้างพื้นฐานทรัพยากรธรรมชาติและสิ่งแวดล้อม
๑. ยุทธศาสตร์ การพัฒนาด้านโครงสร้างพื้นฐาน

๑.๑ แผนงานอุตสาหกรรมและการโยธา

ที่	โครงการ	วัตถุประสงค์	เป้าหมาย (ผลผลิต โครงการ)	งบประมาณและที่ผ่านมา					ตัวชี้วัด (KPI)	ผลที่คาดว่าจะได้รับ	หน่วยงาน รับผิดชอบ หลัก
				๒๕๖๑ (บาท)	๒๕๖๒ (บาท)	๒๕๖๓ (บาท)	๒๕๖๔ (บาท)	๒๕๖๕ (บาท)			
๑๙.	โครงการขุดลอกคลอง อีสานเขียวบ้านสุข สวัสดิ์-เขตตำบล ปราสาทเยอ	เพื่อให้เกษตรกร มีน้ำใช้ในการ การเกษตร	กว้าง ๓๐ ม. ลึก ๒.๕๐ม. ยาว ๒,๖๐๐ ม.	-	๑,๓๕๐,๐๐๐	๑,๓๕๐,๐๐๐	๑,๓๕๐,๐๐๐	๑,๓๕๐,๐๐๐	๑ แห่ง	เกษตรกรมีน้ำ ใช้ในการ การเกษตร	กองช่าง อบต. สุขสวัสดิ์
๒๐.	โครงการก่อสร้างถนน คสล. อาลัย-หนองอิ ไทย	เพื่อประชาชน เดินทางสะดวก ยิ่งขึ้น	กว้าง ๕.๐๐ ม. หนาเฉลี่ย ๐.๑๕ ม. ยาว ๒,๓๐๐ ม.	-	๗,๐๔๐,๐๐๐.-	๗,๐๔๐,๐๐๐.-	๗,๐๔๐,๐๐๐.-	๗,๐๔๐,๐๐๐.-	๑ สาย	ประชาชน เดินทาง สะดวกยิ่งขึ้น	กองช่าง อบต. สุขสวัสดิ์
๒๑.	โครงการก่อสร้าง ถนนคสล.สายพะวงะ เหนือ-บ้านหนองคำ เขตตำบลหนองคำ	เพื่อประชาชน เดินทางสะดวก ยิ่งขึ้น	กว้าง ๕.๐๐ ม. หนา ๐.๑๕ ม. ยาว ๑,๕๐๐ ม.	-	๖,๓๖๐,๐๐๐	๖,๓๖๐,๐๐๐	๖,๓๖๐,๐๐๐	๖,๓๖๐,๐๐๐	๑ สาย	ประชาชน เดินทาง สะดวกยิ่งขึ้น	กองช่าง อบต. สุขสวัสดิ์

แบบ ผ. ๐๒/๑

- ก. ยุทธศาสตร์จังหวัดศรีสะเกษ ยุทธศาสตร์ที่ ๓ การพัฒนาโครงสร้างพื้นฐาน ทรัพยากรธรรมชาติและสิ่งแวดล้อม  
 ข. ยุทธศาสตร์การพัฒนาขององค์กรปกครองส่วนท้องถิ่นในเขตจังหวัดศรีสะเกษ ยุทธศาสตร์ที่ ๑ การพัฒนาโครงสร้างพื้นฐานทรัพยากรธรรมชาติและสิ่งแวดล้อม

๑. ยุทธศาสตร์ การพัฒนาด้านโครงสร้างพื้นฐาน

๑.๑ แผนงานอุตสาหกรรมและการโยธา

ที่	โครงการ	วัตถุประสงค์	เป้าหมาย (ผลผลิต โครงการ)	งบประมาณและที่ผ่านมา					ตัวชี้วัด (KPI)	ผลที่คาดว่าจะ ได้รับ	หน่วยงาน รับผิดชอบ หลัก
				๒๕๖๑ (บาท)	๒๕๖๒ (บาท)	๒๕๖๓ (บาท)	๒๕๖๔ (บาท)	๒๕๖๕ (บาท)			
๒๒.	โครงการก่อสร้างถนน คสล สลักโตะ-หนองอิ ไทย	เพื่อประชาชน เดินทางสะดวก ยิ่งขึ้น	กว้าง ๔.๐๐ ม. หนาเฉลี่ย ๐.๑๕ ม. ยาว ๒,๔๐๐ ม.	-	๕,๘๘๔,๐๐๐.	๕,๘๘๔,๐๐๐.	๕,๘๘๔,๐๐๐.-	๕,๘๘๔,๐๐๐.	๑ สาย	ประชาชน เดินทาง สะดวกยิ่งขึ้น	กองช่าง อบต. สุขสวัสดิ์
๒๓.	โครงการซ่อมแซม ถนนลาดยางภายใน หมู่บ้านหนองอิไทย	เพื่อประชาชน เดินทางสะดวก ยิ่งขึ้น	กว้าง ๔.๐๐ ม. ยาว ๑,๐๐๐ ม. หนาเฉลี่ย ๐.๑๐ ม.	-	๒,๗๐๐,๐๐๐.	๒,๗๐๐,๐๐๐.	๒,๗๐๐,๐๐๐.-	๒,๗๐๐,๐๐๐.	๑ สาย	ประชาชน เดินทาง สะดวกยิ่งขึ้น	กองช่าง อบต. สุขสวัสดิ์
๒๔.	โครงการก่อสร้าง ระบบประปาแบบผิว ดินขนาดกลางภายใน หมู่บ้านพะวะแะใต้ หมู่ที่ ๘	เพื่อให้ ประชาชนมีน้ำ สำหรับอุปโภค บริโภคอย่าง เพียงพอ	จำนวน ๑ แห่ง	-	๓,๓๖๖,๑๙๖.	๓,๓๖๖,๑๙๖.	๓,๓๖๖,๑๙๖.-	๓,๓๖๖,๑๙๖.	๑ แห่ง	ประชาชนมีน้ำ สำหรับอุปโภค บริโภคอย่าง เพียงพอ	กองช่าง อบต. สุขสวัสดิ์
๒๕.	โครงการก่อสร้างถนน คสล.สายหลังวัดโพ ปลัด-บ้านจ้งเญญ	เพื่อประชาชน เดินทางสะดวก ยิ่งขึ้น	กว้าง ๔.๐๐ ม. ยาว ๑,๒๙๐ ม. หนา ๐.๑๕ ม.	-	๒,๒๔๐,๐๐๐	๒,๒๔๐,๐๐๐	๒,๒๔๐,๐๐๐	๒,๒๔๐,๐๐๐	๑ สาย	ประชาชน เดินทาง สะดวกยิ่งขึ้น	กองช่าง อบต. สุขสวัสดิ์

- ก. ยุทธศาสตร์จังหวัดศรีสะเกษ ยุทธศาสตร์ที่ ๓ การพัฒนาโครงสร้างพื้นฐาน ทรพยากรธรรมชาติและสิ่งแวดล้อม  
 ข. ยุทธศาสตร์การพัฒนาขององค์กรปกครองส่วนท้องถิ่นในเขตจังหวัดศรีสะเกษ ยุทธศาสตร์ที่ ๑ การพัฒนาโครงสร้างพื้นฐานทรพยากรธรรมชาติและสิ่งแวดล้อม  
 ๑. ยุทธศาสตร์ การพัฒนาด้านโครงสร้างพื้นฐาน

๑.๑ แผนงานอุตสาหกรรมและการโยธา

ที่	โครงการ	วัตถุประสงค์	เป้าหมาย (ผลผลิต โครงการ)	งบประมาณและที่ผ่านมา					ตัวชี้วัด (KPI)	ผลที่คาดว่าจะได้รับ	หน่วยงาน รับผิดชอบ หลัก
				๒๕๖๑ (บาท)	๒๕๖๒ (บาท)	๒๕๖๓ (บาท)	๒๕๖๔ (บาท)	๒๕๖๕ (บาท)			
๒๖	โครงการขุดลอกร่อง จังเอิญบ้านโพนปลัด	เพื่อให้ ประชาชนใน พื้นที่มีน้ำใน การทำ การเกษตร	กว้าง ๓๐ ม. ยาว ๑,๗๖๐ ม. ลึก ๒ ม. พร้อมเกลี่ยคันคู ๒ ด้านกว้างข้างละ๓ ม.สูง ๑ ม.	-	๒,๖๒๕,๐๐๐	๒,๖๒๕,๐๐๐	๒,๖๒๕,๐๐๐	๒,๖๒๕,๐๐๐	๑ แห่ง	ประชาชนใน พื้นที่มีน้ำใน การทำ การเกษตร	กองช่าง
๒๗	โครงการก่อสร้างถนน คสล.จากสี่แยกวัด หนองอีไทย-บ้านพะแะ เหนือ	เพื่อให้ ประชาชน มี ถนนสัญจร สะดวกมากขึ้น	กว้าง ๕.๐๐ ม. ยาว ๒,๓๐๐ ม. หนา ๐.๑๕ ม.	-	๘,๗๗๐,๐๐๐	๘,๗๗๐,๐๐๐	๘,๗๗๐,๐๐๐	๘,๗๗๐,๐๐๐	๑ สาย	ประชาชน ได้รับความ สะดวกใน การสัญจร	กองช่าง
๒๘	โครงการก่อสร้างถนน คสล.จากบ้านสลักไค- บ้านปราสาทเยอ	เพื่อให้ ประชาชน มี ถนนสัญจร สะดวกมากขึ้น	กว้าง ๕.๐๐ ม. ยาว ๑,๐๐๐ ม. หนา ๐.๑๕ ม.	-	๔,๒๔๓,๐๐๐	๔,๒๔๓,๐๐๐	๔,๒๔๓,๐๐๐	๔,๒๔๓,๐๐๐	๑ สาย	ประชาชน ได้รับความ สะดวกใน การสัญจร	กองช่าง
๒๙	โครงการก่อสร้างถนน คสล. สายบ้านอาลัย- บ้านเสมอใจ เขตตำบล หนองคำ	เพื่อให้ ประชาชน มี ถนนสัญจร สะดวกมากขึ้น	กว้าง ๕.๐๐ ม. ยาว ๑,๐๐๐ ม. หนา ๐.๑๕ ม.	-	๔,๒๔๓,๐๐๐	๔,๒๔๓,๐๐๐	๔,๒๔๓,๐๐๐	๔,๒๔๓,๐๐๐	๑ สาย	ประชาชน ได้รับความ สะดวกใน การสัญจร	กองช่าง



ก. ยุทธศาสตร์จังหวัดศรีสะเกษ ยุทธศาสตร์ที่ ๓ การพัฒนาโครงสร้างพื้นฐาน ทรัพยากรธรรมชาติและสิ่งแวดล้อม

ข. ยุทธศาสตร์การพัฒนาขององค์กรปกครองส่วนท้องถิ่นในเขตจังหวัดศรีสะเกษ ยุทธศาสตร์ที่ ๑ การพัฒนาโครงสร้างพื้นฐานทรัพยากรธรรมชาติและสิ่งแวดล้อม

๑. ยุทธศาสตร์ การพัฒนาด้านโครงสร้างพื้นฐาน

๑.๑ แผนงานอุตสาหกรรมและการโยธา

ที่	โครงการ	วัตถุประสงค์	เป้าหมาย (ผลผลิต โครงการ)	งบประมาณและที่ผ่านมา					ตัวชี้วัด (KPI)	ผลที่คาดว่าจะได้รับ	หน่วยงาน รับผิดชอบหลัก
				๒๕๖๑ (บาท)	๒๕๖๒ (บาท)	๒๕๖๓ (บาท)	๒๕๖๔ (บาท)	๒๕๖๕ (บาท)			
๓๐	โครงการก่อสร้างถนน คสล.จากบ้านหนองอิ ไทย-บ้านห้วย	เพื่อให้ ประชาชน มี ถนนสัญจร สะดวกมากขึ้น	กว้าง ๔.๐๐ ม. ยาว ๑,๐๐๐ ม. หนา ๐.๑๕ ม.	-	๒,๒๕๕,๒๐๐	๒,๒๕๕,๒๐๐	๒,๒๕๕,๒๐๐	๒,๒๕๕,๒๐๐	๑ สาย	ประชาชน มีถนน สัญจร สะดวกมาก ขึ้น	กองช่าง
๓๑.	โครงการก่อสร้าง คสล. สายบ้าน เขวา – บ้านโนนสว่าง เขตตำบลพรหมสวัสดิ์	เพื่อให้ ประชาชน มี ถนนสัญจร สะดวกมากขึ้น	กว้าง ๔.๐๐ ม. ยาว ๑,๕๐๐ ม. หนา ๐.๑๕ ม.	-	-	๔,๕๗๐,๐๐๐	๔,๕๗๐,๐๐๐	๔,๕๗๐,๐๐๐	๑ สาย	ประชาชน มีถนน สัญจร สะดวกมาก ขึ้น	กองช่าง
<b>รวม</b>	<b>๓๑ โครงการ</b>	-	-	<b>๑๙,๕๑๕,๕๐๐</b>	<b>๘๙,๐๔๑,๙๖</b>	<b>๙๓,๖๑๑,๙๖</b>	<b>๙๓,๖๑๑,๙๖</b>	<b>๙๓,๖๑๑,๙๖</b>	-	-	-

**บัญชีครุภัณฑ์**  
**แผนพัฒนาท้องถิ่น (พ.ศ. ๒๕๖๑ - ๒๕๖๕)**  
**องค์การบริหารส่วนตำบลสุขสวัสดิ์**

แบบ ผ. ๐๓

ที่	แผนงาน	หมวด	ประเภท	เป้าหมาย (ผลผลิตของครุภัณฑ์)	งบประมาณ					หน่วยงาน รับผิดชอบหลัก
					๒๕๖๑ (บาท)	๒๕๖๒ (บาท)	๒๕๖๓ (บาท)	๒๕๖๔ (บาท)	๒๕๖๕ (บาท)	
๑	บริหารงาน ทั่วไป	ค่าครุภัณฑ์ ที่ดินและ สิ่งก่อสร้าง	ครุภัณฑ์ สำนักงาน	โครงการจัดซื้อโต๊ะทำงาน ประจำ สำนักงานปลัด อบต.สุขสวัสดิ์ ขนาด ๑๒๐ ซม. จำนวน ๕ ตัว	๒๐,๐๐๐ (งบ อบต.)	๒๐,๐๐๐ (งบ อบต.)	๒๐,๐๐๐ (งบ อบต.)	๒๐,๐๐๐ (งบ อบต.)	๒๐,๐๐๐ (งบ อบต.)	สำนักงานปลัด อบต.สุขสวัสดิ์
๒	บริหารงาน ทั่วไป	ค่าครุภัณฑ์ ที่ดินและ สิ่งก่อสร้าง	ครุภัณฑ์ สำนักงาน	โครงการจัดซื้อเก้าอี้ ประจำ สำนักงานปลัด อบต.สุขสวัสดิ์ จำนวน ๕ ตัว	-	๑๕,๐๐๐ (งบ อบต.)	๑๕,๐๐๐ (งบ อบต.)	๑๕,๐๐๐ (งบ อบต.)	๑๕,๐๐๐ (งบ อบต.)	สำนักงานปลัด อบต.สุขสวัสดิ์
๓	บริหารงาน ทั่วไป	ค่าครุภัณฑ์ ที่ดินและ สิ่งก่อสร้าง	ครุภัณฑ์ สำนักงาน	โครงการจัดซื้อโต๊ะพับอเนกประสงค์ ขนาด กว้าง ๖๐ ซม. ยาว ๑๘๐ ซม. สูง ๗๕ ซม. จำนวน ๒๐ ตัว	๔๒,๐๐๐ (งบ อบต.)	-	-	-	-	สำนักงานปลัด อบต.สุขสวัสดิ์
๔	บริหารงาน ทั่วไป	ค่าครุภัณฑ์ ที่ดินและ สิ่งก่อสร้าง	ครุภัณฑ์ สำนักงาน	โครงการจัดซื้อเต็นส์ขนาดใหญ่ ประจำสำนักงาน อบต.สุขสวัสดิ์ จำนวน ๕ หลัง	๑๒๐,๐๐๐ (งบ อบต.)	๑๒๐,๐๐๐ (งบ อบต.)	๑๒๐,๐๐๐ (งบ อบต.)	๑๒๐,๐๐๐ (งบ อบต.)	๑๒๐,๐๐๐ (งบ อบต.)	สำนักงานปลัด อบต.สุขสวัสดิ์
๖	บริหารงาน ทั่วไป	ค่าครุภัณฑ์ ที่ดินและ สิ่งก่อสร้าง	ครุภัณฑ์ สำนักงาน	โครงการจัดซื้อเก้าอี้พลาสติกประจำ สำนักงาน อบต.สุขสวัสดิ์ จำนวน ๒๐๐ ตัว	๓๐,๐๐๐ (งบ อบต.)	๓๐,๐๐๐ (งบ อบต.)	๓๐,๐๐๐ (งบ อบต.)	๓๐,๐๐๐ (งบ อบต.)	๓๐,๐๐๐ (งบ อบต.)	สำนักงานปลัด อบต.สุขสวัสดิ์
๗	บริหารงาน ทั่วไป	ค่าครุภัณฑ์ ที่ดินและ สิ่งก่อสร้าง	ครุภัณฑ์ สำนักงาน	โครงการจัดซื้อตู้เก็บเอกสาร จำนวน ๔ ตู้	๑๔,๐๐๐ (งบ อบต.)	๑๔,๐๐๐ (งบ อบต.)	๑๔,๐๐๐ (งบ อบต.)	๑๔,๐๐๐ (งบ อบต.)	๑๔,๐๐๐ (งบ อบต.)	สำนักงานปลัด อบต.สุขสวัสดิ์

ที่	แผนงาน	หมวด	ประเภท	เป้าหมาย (ผลผลิตของครุภัณฑ์)	งบประมาณ					หน่วยงาน รับผิดชอบหลัก
					๒๕๖๑ (บาท)	๒๕๖๒ (บาท)	๒๕๖๓ (บาท)	๒๕๖๔ (บาท)	๒๕๖๕ (บาท)	
๘	บริหารงาน ทั่วไป	ค่าครุภัณฑ์ ที่ดินและ สิ่งก่อสร้าง	ครุภัณฑ์ สำนักงาน	โครงการจัดซื้อโต๊ะวางเครื่อง คอมพิวเตอร์พร้อมเก้าอี้ จำนวน ๑ ชุด	๗,๕๐๐ (งบ อบต.)	๗,๕๐๐ (งบ อบต.)	๗,๕๐๐ (งบ อบต.)	๗,๕๐๐ (งบ อบต.)	๗,๕๐๐ (งบ อบต.)	กองคลัง อบต.สุขสวัสดิ์
๑๑	บริหารงาน ทั่วไป	ค่าครุภัณฑ์	ครุภัณฑ์ คอมพิวเตอร์	โครงการจัดซื้อเครื่องพิมพ์เลเซอร์ ชนิด LED ขาวดำ (Multifunction) จำนวน ๑ เครื่อง	๙,๖๐๐ (งบ อบต.)	๙,๖๐๐ (งบ อบต.)	๙,๖๐๐ (งบ อบต.)	๙,๖๐๐ (งบ อบต.)	๙,๖๐๐ (งบ อบต.)	กองคลัง อบต.สุขสวัสดิ์
๑๐	การรักษา ความสงบ ภายใน	ค่าครุภัณฑ์	ครุภัณฑ์ สำนักงาน	โครงการติดตั้งเครื่องปรับอากาศ แบบแยกส่วน พร้อมติดตั้ง (ระบบ Inverter) ขนาด ๓๐,๐๐๐ บีทียู	๓๐,๑๐๐ (งบ อบต.)	๓๐,๑๐๐ (งบ อบต.)	๓๐,๑๐๐ (งบ อบต.)	๓๐,๑๐๐ (งบ อบต.)	๓๐,๑๐๐ (งบ อบต.)	สำนักงานปลัด อบต.สุขสวัสดิ์
๑๒	การศึกษา	ค่าครุภัณฑ์	ครุภัณฑ์ สำนักงาน	โครงการจัดซื้อโต๊ะทำงาน ประจำ กองการศึกษา อบต.สุขสวัสดิ์ ขนาด๑๒๐ ซม. จำนวน ๒ ตัว	๘,๐๐๐ (งบ อบต.)	๘,๐๐๐ (งบ อบต.)	๘,๐๐๐ (งบ อบต.)	๘,๐๐๐ (งบ อบต.)	๘,๐๐๐ (งบ อบต.)	กองการศึกษาฯ อบต.สุขสวัสดิ์
๑๓	การศึกษา	ค่าครุภัณฑ์	ครุภัณฑ์ สำนักงาน	โครงการจัดซื้อเก้าอี้ ประจำกอง การศึกษา อบต.สุขสวัสดิ์ จำนวน ๒ ตัว	๖,๐๐๐ (งบ อบต.)	๖,๐๐๐ (งบ อบต.)	๖,๐๐๐ (งบ อบต.)	๖,๐๐๐ (งบ อบต.)	๖,๐๐๐ (งบ อบต.)	กองการศึกษาฯ อบต.สุขสวัสดิ์
๑๔	เคหะและ ชุมชน	ค่าครุภัณฑ์	ครุภัณฑ์ การเกษตร	โครงการจัดซื้อเครื่องสูบน้ำแบบหอย โข่ง มอเตอร์ไฟฟ้า สูบน้ำได้ ๑,๑๓๐ ลิตรต่อนาที จำนวน ๕ เครื่อง	๙๑,๐๐๐ (งบ อบต.)	๙๑,๐๐๐ (งบ อบต.)	๙๑,๐๐๐ (งบ อบต.)	๙๑,๐๐๐ (งบ อบต.)	๙๑,๐๐๐ (งบ อบต.)	กองช่าง อบต.สุขสวัสดิ์
๑๕	เคหะและ ชุมชน	ค่าครุภัณฑ์	ครุภัณฑ์ การเกษตร	โครงการจัดซื้อเครื่องสูบน้ำบาดาล ขนาดไม่น้อยกว่า ๒ แรงม้า แบบ ซัมเมอร์ส ซิบเปิ้ล จำนวน ๕ เครื่อง	๖๐,๐๐๐ (งบ อบต.)	๖๐,๐๐๐ (งบ อบต.)	๖๐,๐๐๐ (งบ อบต.)	๖๐,๐๐๐ (งบ อบต.)	๖๐,๐๐๐ (งบ อบต.)	กองช่าง อบต.สุขสวัสดิ์
๑๖	บริหารงาน ทั่วไป	ค่าครุภัณฑ์	ครุภัณฑ์ ยานพาหนะ และขนส่ง	โครงการจัดซื้อรถบรรทุกขยะขนาด ๑ ตัน ปริมาตรกระบอกลูกสูบไม่ต่ำกว่า ๒,๔๐๐ ซีซี แบบเปิดข้างเทท้าย	๙๕๐,๐๐๐ (งบ อบต.)	๙๕๐,๐๐๐ (งบ อบต.)	-	-	-	สำนักงานปลัด อบต.สุขสวัสดิ์

ที่	แผนงาน	หมวด	ประเภท	เป้าหมาย (ผลผลิตของครุภัณฑ์)	งบประมาณ					หน่วยงาน รับผิดชอบหลัก
					๒๕๖๑ (บาท)	๒๕๖๒ (บาท)	๒๕๖๓ (บาท)	๒๕๖๔ (บาท)	๒๕๖๕ (บาท)	
๑๗	บริหารงาน ทั่วไป	ค่าครุภัณฑ์	ครุภัณฑ์ โฆษณาและ เผยแพร่	โครงการจัดซื้อกล้องถ่ายวิดีโอ จำนวน ๑ เครื่อง	๕๐,๐๐๐ (งบ อบต.)	๕๐,๐๐๐ (งบ อบต.)	๕๐,๐๐๐ (งบ อบต.)	๕๐,๐๐๐ (งบ อบต.)	๕๐,๐๐๐ (งบ อบต.)	สำนักงานปลัด อบต.สุขสวัสดิ์
๑๘	เคหะและ ชุมชน	ค่าครุภัณฑ์	ครุภัณฑ์ สำนักงาน	โครงการจัดซื้อโต๊ะทำงาน ประจำ กองช่าง อบต.สุขสวัสดิ์ ขนาด ๑๒๐ ซม. จำนวน ๒ ตัว	-	-	๘,๐๐๐ (งบ อบต.)	๘,๐๐๐ (งบ อบต.)	๘,๐๐๐ (งบ อบต.)	กองช่าง อบต.สุขสวัสดิ์
๑๙	เคหะและ ชุมชน	ค่าครุภัณฑ์	ครุภัณฑ์ สำนักงาน	โครงการจัดซื้อเก้าอี้ ประจำกองช่าง อบต.สุขสวัสดิ์ จำนวน ๒ ตัว	-	-	๖,๐๐๐ (งบ อบต.)	๖,๐๐๐ (งบ อบต.)	๖,๐๐๐ (งบ อบต.)	กองช่าง อบต.สุขสวัสดิ์
๒๐	บริหารงาน ทั่วไป	ค่าครุภัณฑ์	ครุภัณฑ์ สำนักงาน	โครงการจัดซื้อโต๊ะทำงาน ประจำ กองคลัง อบต.สุขสวัสดิ์ ขนาด ๑๒๐ ซม. จำนวน ๒ ตัว	-	-	๘,๐๐๐ (งบ อบต.)	๘,๐๐๐ (งบ อบต.)	๘,๐๐๐ (งบ อบต.)	กองคลัง อบต.สุขสวัสดิ์
๒๑	บริหารงาน ทั่วไป	ค่าครุภัณฑ์	ครุภัณฑ์ สำนักงาน	โครงการจัดซื้อเก้าอี้ ประจำกองคลัง อบต.สุขสวัสดิ์ จำนวน ๒ ตัว	-	-	๖,๐๐๐ (งบ อบต.)	๖,๐๐๐ (งบ อบต.)	๖,๐๐๐ (งบ อบต.)	กองคลัง อบต.สุขสวัสดิ์
๒๒	เคหะและ ชุมชน	ค่าครุภัณฑ์	ครุภัณฑ์ สำนักงาน	โครงการจัดซื้อตู้เก็บเอกสาร จำนวน ๒ ตู้	-	-	๗,๐๐๐ (งบ อบต.)	๗,๐๐๐ (งบ อบต.)	๗,๐๐๐ (งบ อบต.)	กองช่าง อบต.สุขสวัสดิ์
๒๓	การศึกษา	ค่าครุภัณฑ์	ครุภัณฑ์ สำนักงาน	โครงการจัดซื้อตู้เก็บเอกสาร จำนวน ๒ ตู้	-	-	๗,๐๐๐ (งบ อบต.)	๗,๐๐๐ (งบ อบต.)	๗,๐๐๐ (งบ อบต.)	กองการศึกษา อบต.สุขสวัสดิ์
๒๔	บริหารงาน ทั่วไป	ค่าครุภัณฑ์	ครุภัณฑ์ สำนักงาน	โครงการจัดซื้อตู้เก็บเอกสาร จำนวน ๒ ตู้	-	-	๗,๐๐๐ (งบ อบต.)	๗,๐๐๐ (งบ อบต.)	๗,๐๐๐ (งบ อบต.)	สำนักงานปลัด อบต.สุขสวัสดิ์

ที่	แผนงาน	หมวด	ประเภท	เป้าหมาย (ผลผลิตของครุภัณฑ์)	งบประมาณ					หน่วยงาน รับผิดชอบ หลัก
					๒๕๖๑ (บาท)	๒๕๖๒ (บาท)	๒๕๖๓ (บาท)	๒๕๖๔ (บาท)	๒๕๖๕ (บาท)	
๒๕	เคหะและ ชุมชน	ค่าครุภัณฑ์	ครุภัณฑ์ โรงงาน	โครงการจัดซื้อเครื่องเจียตัดมือถือ ขนาด ๗ นิ้ว	๖,๓๐๐ (งบ อบต.)	-	-	-	-	กองช่าง อบต.สุขสวัสดิ์
๒๖	เคหะและ ชุมชน	ค่าครุภัณฑ์	ครุภัณฑ์ โรงงาน	โครงการจัดซื้อเครื่องเชื่อมโลหะ	๖,๓๐๐ (งบ อบต.)	-	-	-	-	กองช่าง อบต.สุขสวัสดิ์
๒๗	เคหะและ ชุมชน	ค่าครุภัณฑ์	ครุภัณฑ์ โรงงาน	โครงการจัดซื้อเจาะหิน จำนวน ๑ เครื่อง	๖,๙๐๐ (งบ อบต.)	๖,๙๐๐ (งบ อบต.)	๖,๙๐๐ (งบ อบต.)	๖,๙๐๐ (งบ อบต.)	๖,๙๐๐ (งบ อบต.)	กองช่าง อบต.สุขสวัสดิ์
๒๘	การศึกษา	ค่าครุภัณฑ์	ครุภัณฑ์ สำนักงาน	โครงการจัดซื้อเครื่องปรับอากาศ พร้อมติดตั้งสำหรับศูนย์พัฒนาเด็กเล็ก องค์การบริหารส่วนตำบลสุขสวัสดิ์ ขนาดไม่น้อยกว่า ๓๒,๐๐๐ BTU จำนวน ๓ เครื่องๆ ละ ๔๒,๐๐๐ บาท	๑๒๖,๐๐๐ (งบ อบต.)	-	-	-	-	กองการศึกษา ฯ อบต.สุขสวัสดิ์
๒๙	การศึกษา	ค่าครุภัณฑ์	ครุภัณฑ์ สำนักงาน	โครงการจัดซื้อตู้เหล็ก ขนาด ๒ บาน มีมือจับชนิดปิด มีแผ่นชั้นปรับระดับ ๓ ชั้น คุณสมบัติตามมาตรฐาน ผลิตภัณฑ์อุตสาหกรรม จำนวน ๕ ตู้ๆ ละ ๕,๕๐๐ บาท	๒๗,๕๐๐ (งบ อบต.)	-	-	-	-	กองการศึกษา ฯ อบต.สุขสวัสดิ์
๓๐	บริหารงาน ทั่วไป	ค่าครุภัณฑ์	ครุภัณฑ์ สำนักงาน	โครงการจัดซื้อเครื่องกรองน้ำ จำนวน ๒ เครื่อง	๒๐,๐๐๐ (งบ อบต.)	๒๐,๐๐๐ (งบ อบต.)	๒๐,๐๐๐ (งบ อบต.)	๒๐,๐๐๐ (งบ อบต.)	๒๐,๐๐๐ (งบ อบต.)	สำนักงานปลัด อบต.สุขสวัสดิ์
๓๑	บริหารงาน ทั่วไป	ค่าครุภัณฑ์	ครุภัณฑ์ สำนักงาน	โครงการจัดซื้อตู้เอกสารแบบกระจก เลื่อน คุณสมบัติตามมาตรฐาน ผลิตภัณฑ์อุตสาหกรรม จำนวน ๖ ตู้ๆ ละ ๔,๕๐๐ บาท	-	๒๗,๐๐๐ (งบ อบต.)	-	-	-	กองคลัง อบต.สุขสวัสดิ์

ที่	แผนงาน	หมวด	ประเภท	เป้าหมาย (ผลผลิตของครุภัณฑ์)	งบประมาณและที่ผ่านมา					หน่วยงาน รับผิดชอบ หลัก
					๒๕๖๑ (บาท)	๒๕๖๒ (บาท)	๒๕๖๓ (บาท)	๒๕๖๔ (บาท)	๒๕๖๕ (บาท)	
๓๒	บริหารงาน ทั่วไป	ค่าครุภัณฑ์	ครุภัณฑ์ สำนักงาน	โครงการจัดซื้อถังน้ำแข็งพลาสติก จำนวน ๒ ถัง ความจุ ๒๐๐ ลิตร	-	๘,๐๐๐ (งบ อบต.)	๘,๐๐๐ (งบ อบต.)	๘,๐๐๐ (งบ อบต.)	๘,๐๐๐ (งบ อบต.)	สำนักงานปลัด อบต.สุขสวัสดิ์
๓๓	บริหารงาน ทั่วไป	ค่าครุภัณฑ์	ครุภัณฑ์ สำนักงาน	โครงการจัดซื้อเวทีอเนกประสงค์ พื้น อลูมิเนียมอย่างหนา ขนาดกว้างไม่ น้อยกว่า ๖ เมตร ยาวไม่น้อยกว่า ๗ เมตร สูงไม่น้อยกว่า ๐.๘๐ เมตร	-	๖๐,๐๐๐ (งบ อบต.)	๒๐๘,๕๐๐ (งบ อบต.)	๒๐๘,๕๐๐ (งบ อบต.)	๒๐๘,๕๐๐ (งบ อบต.)	สำนักงานปลัด อบต.สุขสวัสดิ์
๓๔	บริหารงาน ทั่วไป	ค่าครุภัณฑ์	ครุภัณฑ์ ยานพาหนะ และขนส่ง	โครงการจัดซื้อรถจักรยานยนต์ ขนาด ๑๑๐ ซีซี แบบเกียร์ธรรมดา จำนวน ๑ คัน	-	๔๐,๘๐๐ (งบ อบต.)	๔๐,๘๐๐ (งบ อบต.)	๔๐,๘๐๐ (งบ อบต.)	๔๐,๘๐๐ (งบ อบต.)	สำนักงานปลัด อบต.สุขสวัสดิ์
๓๕	เคหะและ ชุมชน	ค่าครุภัณฑ์	ครุภัณฑ์ ยานพาหนะ และขนส่ง	โครงการจัดซื้อรถจักรยานยนต์ ขนาด ๑๑๐ ซีซี แบบเกียร์ธรรมดา จำนวน ๑ คัน	-	๔๐,๘๐๐ (งบ อบต.)	๔๐,๘๐๐ (งบ อบต.)	๔๐,๘๐๐ (งบ อบต.)	๔๐,๘๐๐ (งบ อบต.)	กองช่าง อบต.สุขสวัสดิ์
๓๖	บริหารงาน ทั่วไป	ค่าครุภัณฑ์	ครุภัณฑ์ ยานพาหนะ และขนส่ง	โครงการจัดซื้อรถจักรยานยนต์ ขนาด ๑๑๐ ซีซี แบบเกียร์ธรรมดา จำนวน ๑ คัน	-	๔๐,๘๐๐ (งบ อบต.)	๔๐,๘๐๐ (งบ อบต.)	๔๐,๘๐๐ (งบ อบต.)	๔๐,๘๐๐ (งบ อบต.)	กองคลัง อบต.สุขสวัสดิ์
๓๗	บริหารงาน ทั่วไป	ค่าครุภัณฑ์	ครุภัณฑ์งาน บ้านงานครัว	โครงการจัดซื้อเครื่องตัดแต่งพุ่มไม้ ขนาด ๒๒ นิ้ว จำนวน ๑ เครื่อง	-	๑๑,๐๐๐ (งบ อบต.)	-	-	-	สำนักงานปลัด
๓๘	เคหะและ ชุมชน	ค่าครุภัณฑ์	ครุภัณฑ์ สำนักงาน	โครงการจัดซื้อเครื่องคอมพิวเตอร์ สำหรับสำนักงาน ตามเกณฑ์ราคา กลางและคุณลักษณะพื้นฐานครุภัณฑ์ คอมพิวเตอร์ จำนวน ๑ เครื่อง	-	๑๗,๐๐๐ (งบ อบต.)	๑๗,๐๐๐ (งบ อบต.)	๑๗,๐๐๐ (งบ อบต.)	๑๗,๐๐๐ (งบ อบต.)	กองช่าง

ที่	แผนงาน	หมวด	ประเภท	เป้าหมาย (ผลผลิตของครุภัณฑ์)	งบประมาณและที่ผ่านมา					หน่วยงาน รับผิดชอบ หลัก
					๒๕๖๑ (บาท)	๒๕๖๒ (บาท)	๒๕๖๓ (บาท)	๒๕๖๔ (บาท)	๒๕๖๕ (บาท)	
๓๙	บริหารงาน ทั่วไป	ค่าครุภัณฑ์	คอมพิวเตอร์	โครงการจัดซื้ออุปกรณ์อ่านบัตรแบบ เอนกประสงค์ จำนวน ๑๐ เครื่อง	-	๗,๐๐๐ (งบ อบต.)	๗,๐๐๐ (งบ อบต.)	๗,๐๐๐ (งบ อบต.)	๗,๐๐๐ (งบ อบต.)	สำนักงานปลัด อบต.สุขสวัสดิ์
๔๐	บริหารงาน ทั่วไป	ค่าครุภัณฑ์	สำนักงาน	โครงการจัดซื้อผ้าคลุมโต๊ะสำเร็จรูป จำนวน ๒๐ ผืน	-	๑๕,๐๐๐ (งบ อบต.)	๑๕,๐๐๐ (งบ อบต.)	๑๕,๐๐๐ (งบ อบต.)	๑๕,๐๐๐ (งบ อบต.)	สำนักงานปลัด อบต.สุขสวัสดิ์
๔๑	บริหารงาน ทั่วไป	ค่าครุภัณฑ์	สำนักงาน	โครงการจัดซื้อผ้าคลุมเก้าอี้ จำนวน ๑๐๐ ผืน	-	๘,๐๐๐ (งบ อบต.)	๘,๐๐๐ (งบ อบต.)	๘,๐๐๐ (งบ อบต.)	๘,๐๐๐ (งบ อบต.)	สำนักงานปลัด อบต.สุขสวัสดิ์
๔๒	บริหารงาน ทั่วไป	ค่าครุภัณฑ์	งานบ้านงาน ครัว	โครงการจัดซื้อเครื่องตัดหญ้าแบบนั่ง ขับ จำนวน ๑ เครื่อง	-	๑๘๐,๐๐๐ (งบ อบต.)	๑๘๐,๐๐๐ (งบ อบต.)	๑๘๐,๐๐๐ (งบ อบต.)	๑๘๐,๐๐๐ (งบ อบต.)	สำนักงานปลัด อบต.สุขสวัสดิ์
๔๓	บริหารงาน ทั่วไป	ค่าครุภัณฑ์	งานบ้านงาน ครัว	โครงการจัดซื้อเครื่องตัดหญ้าแบบเข็น จำนวน ๒ เครื่อง	-	๑๓,๐๐๐ (งบ อบต.)	๑๓,๐๐๐ (งบ อบต.)	๑๓,๐๐๐ (งบ อบต.)	๑๓,๐๐๐ (งบ อบต.)	สำนักงานปลัด อบต.สุขสวัสดิ์
๔๔	บริหารงาน ทั่วไป	ค่าครุภัณฑ์	งานบ้านงาน ครัว	โครงการจัดซื้อเตาแก๊ส จำนวน ๑ เตา	-	-	๙,๙๐๐ (งบ อบต.)	๙,๙๐๐ (งบ อบต.)	๙,๙๐๐ (งบ อบต.)	สำนักงานปลัด อบต.สุขสวัสดิ์
๔๕	สาธารณสุข	ค่าครุภัณฑ์	ยานพาหนะ และขนส่ง	โครงการจัดซื้อรถพยาบาลฉุกเฉิน (รถ กระบะ) ปริมาตรกระบะบอกสูบไม่ต่ำ กว่า ๒,๔๐๐ ซีซี หรือกำลังเครื่องยนต์ สูงสุดไม่ต่ำกว่า ๑๑๐ กิโลวัตต์	-	-	๑,๐๐๐,๐๐๐ (งบ อบต.)	๑,๐๐๐,๐๐๐ (งบ อบต.)	๑,๐๐๐,๐๐๐ (งบ อบต.)	สำนักงานปลัด อบต.สุขสวัสดิ์
๔๖	บริหารงาน ทั่วไป	ค่าครุภัณฑ์	สำนักงาน	โครงการจัดซื้อเครื่องเจาะกระดาษ และเข้าเล่ม แบบเจาะกระดาษไฟฟ้า และเข้าเล่มมือโยก จำนวน ๑ เครื่อง	-	-	๒๐,๖๐๐ (งบ อบต.)	๒๐,๖๐๐ (งบ อบต.)	๒๐,๖๐๐ (งบ อบต.)	สำนักงานปลัด อบต.สุขสวัสดิ์
๔๗	บริหารงาน ทั่วไป	ค่าครุภัณฑ์	สำนักงาน	โครงการจัดซื้อเครื่องดูดฝุ่น ขนาด ๑๕ ลิตร จำนวน ๑ เครื่อง	-	-	๑๓,๐๐๐ (งบ อบต.)	๑๓,๐๐๐ (งบ อบต.)	๑๓,๐๐๐ (งบ อบต.)	สำนักงานปลัด อบต.สุขสวัสดิ์
๔๘	บริหารงาน ทั่วไป	ค่าครุภัณฑ์	สำนักงาน	โครงการจัดซื้อถังน้ำ แบบพลาสติก ขนาดความจุ ๒,๐๐๐ ลิตร จำนวน ๔ ใบ	-	-	๒๕,๖๐๐ (งบ อบต.)	๒๕,๖๐๐ (งบ อบต.)	๒๕,๖๐๐ (งบ อบต.)	กองช่าง อบต.สุขสวัสดิ์
<b>รวม</b>					<b>๑,๘๕๔,๒๐๐</b>	<b>๑,๙๐๖,๕๐๐</b>	<b>๒,๑๘๔,๒๐๐</b>	<b>๒,๑๘๔,๒๐๐</b>	<b>๒,๑๘๔,๒๐๐</b>	

## ส่วนที่ ๔

การติดตามผลและการประเมินผล  
(แผนพัฒนาท้องถิ่น พ.ศ. ๒๕๖๑ - ๒๕๖๕)



## ส่วนที่ ๔

### การติดตามผลและประเมินผล

#### ๑. การติดตามและประเมินผลยุทธศาสตร์

แนวทางการพิจารณาการติดตามและประเมินผลแผนพัฒนาท้องถิ่นตามระเบียบกระทรวงมหาดไทย ว่าด้วยการจัดทำแผนขององค์กรปกครองส่วนท้องถิ่น พ.ศ. ๒๕๔๘ แก้ไขเพิ่มเติมถึงฉบับที่ ๓ โดยมีรายละเอียด ดังนี้

๑. แนวทางการพิจารณาการติดตามและประเมินผลยุทธศาสตร์เพื่อความสอดคล้องแผนพัฒนาท้องถิ่น ประกอบด้วย

๑.๑ ข้อมูลสภาพทั่วไปและข้อมูลพื้นฐานขององค์กรปกครองส่วนท้องถิ่น ๒๐ คะแนน

๑.๒ การวิเคราะห์สถานการณ์และศักยภาพ ๑๕ คะแนน

๑.๓ ยุทธศาสตร์ ๖๐ คะแนน ประกอบด้วย

๑) ยุทธศาสตร์องค์กรปกครองส่วนท้องถิ่น ๑๐ คะแนน

๒) ยุทธศาสตร์องค์กรปกครองส่วนท้องถิ่นในเขตจังหวัด ๑๐ คะแนน

๓) ยุทธศาสตร์จังหวัด ๑๐ คะแนน

๔) วิสัยทัศน์ ๕ คะแนน

๕) กลยุทธ์ ๕ คะแนน

๖) เป้าประสงค์ของแต่ละประเด็นกลยุทธ์ ๕ คะแนน

๗) จุดยืนทางยุทธศาสตร์ ๕ คะแนน

๘) แผนงาน ๕ คะแนน

๙) ความเชื่อมโยงของยุทธศาสตร์ในภาพรวม ๕ คะแนน

คะแนนรวม ๑๐๐ คะแนน เกณฑ์ที่ควรได้เพื่อเกิดความสอดคล้องและขับเคลื่อนการพัฒนาท้องถิ่นขององค์กรปกครองส่วนท้องถิ่น ไม่ควรน้อยกว่าร้อยละ ๘๐ (๘๐ คะแนน)

๒.แนวทางการพิจารณาการติดตามและประเมินผลโครงการเพื่อความสอดคล้องแผนพัฒนาท้องถิ่น ประกอบด้วย

๒.๑ การสรุปสถานการณ์การพัฒนา ๑๐ คะแนน

๒.๒ การประเมินการนำแผนพัฒนาท้องถิ่นไปปฏิบัติใช้ในเชิงปริมาณ ๑๐ คะแนน

๒.๓ การประเมินการนำแผนพัฒนาท้องถิ่นไปปฏิบัติใช้ในเชิงคุณภาพ ๑๐ คะแนน

๒.๔ แผนงานและยุทธศาสตร์การพัฒนา ๑๐ คะแนน

๒.๕ โครงการพัฒนา ๖๐ คะแนน ประกอบด้วย

๑) ความชัดเจนของชื่อโครงการ ๕ คะแนน

๒) กำหนดวัตถุประสงค์สอดคล้องกับโครงการ ๕ คะแนน

แผนพัฒนาท้องถิ่น (พ.ศ.๒๕๖๑-๒๕๖๔) องค์การบริหารส่วนตำบลสุขสวัสดิ์

- ๓) เป้าหมาย(ผลผลิตของโครงการ) มีความชัดเจนนำไปสู่การตั้งงบประมาณได้  
ถูกต้อง ๕ คะแนน
- ๔)โครงการมีความสอดคล้องกับแผนยุทธศาสตร์ชาติ ๒๐ ปี ๕ คะแนน
- ๕) เป้าหมาย(ผลผลิตของโครงการ)มีความสอดคล้องกับแผนพัฒนาเศรษฐกิจและสังคม  
แห่งชาติ ฉบับที่ ๑๕ ๕ คะแนน
- ๖)โครงการสอดคล้องกับ Thailand ๔.๐ ๕ คะแนน
- ๗)โครงการสอดคล้องกับยุทธศาสตร์จังหวัด ๕ คะแนน
- ๘) โครงการแก้ไขปัญหาความยากจนหรือเสริมสร้างให้ประเทศชาติมั่นคง ยั่งยืน ภายใต้  
หลักประชารัฐ ๕ คะแนน
- ๙) งบประมาณ มีความสอดคล้องกับเป้าหมาย ๕ คะแนน
- ๑๐) มีการประมาณการราคาถูกต้องตามหลักวิธีการงบประมาณ ๕ คะแนน
- ๑๑) มีการกำหนดตัวชี้วัด (KPI) และสอดคล้องกับวัตถุประสงค์และผลที่คาดว่าจะได้รับ  
๕ คะแนน
- ๑๒) ผลที่คาดว่าจะได้รับ สอดคล้องกับวัตถุประสงค์ ๕ คะแนน
- คะแนน รวม ๑๐๐ คะแนน เกณฑ์ที่ควรได้เพื่อเกิดความสอดคล้องและขับเคลื่อนการ

พัฒนาท้องถิ่นขององค์กรปกครองส่วนท้องถิ่น ไม่ควรมีน้อยกว่าร้อยละ ๘๐ (๘๐คะแนน)

**๓.แนวทางการพิจารณาการติดตามและประเมินผลยุทธศาสตร์เพื่อความสอดคล้องแผนพัฒนาท้องถิ่นขององค์กร  
ปกครองส่วนท้องถิ่น**

ประเด็นการพิจารณา	คะแนน
๑. ข้อมูลสภาพทั่วไปและข้อมูลพื้นฐานขององค์กรปกครองส่วนท้องถิ่น	๒๐
๒. การวิเคราะห์สภาพการณ์และศักยภาพ	๑๕
๓. ยุทธศาสตร์ ประกอบด้วย	๖๕
๓.๑ ยุทธศาสตร์ขององค์กรปกครองส่วนท้องถิ่น	(๑๐)
๓.๒ ยุทธศาสตร์ขององค์กรปกครองส่วนท้องถิ่นในเขตจังหวัด	(๑๐)
๓.๓ ยุทธศาสตร์จังหวัด	(๑๐)
๓.๔ วิสัยทัศน์	(๕)
๓.๕ กลยุทธ์	(๕)
๓.๖ เป้าประสงค์ของแต่ละประเด็นกลยุทธ์	(๕)
๓.๗ จุดยืนทางยุทธศาสตร์	(๕)
๓.๘ แผนงาน	(๕)
๓.๙ ความเชื่อมโยงของยุทธศาสตร์ในภาพรวม	(๕)
<b>รวมคะแนน</b>	<b>๑๐๐</b>

## ๒.การติดตามผลและประเมินผลโครงการ

องค์การบริหารส่วนตำบลสุขสวัสดิ์ ใช้การติดตามและประเมินผลโครงการ โดยใช้ตัวแบบวัดผลในเชิงปริมาณ และคุณภาพ ตามที่จะกล่าวในหัวข้อ ๓.๑ และมีหลักการประเมินโครงการที่สำคัญคือ การติดตามและประเมินผลโครงการว่าบรรลุวัตถุประสงค์ที่กำหนดไว้ในโครงการทุกประการหรือไม่อย่างไร

## ๓.สรุปการพัฒนาท้องถิ่นในภาพรวม

### ๓.๑ การวัดผลเชิงปริมาณและเชิงคุณภาพ

โดยใช้แบบสำหรับติดตามและประเมินผลเชิงปริมาณและคุณภาพ

- ๑) แบบตัวบ่งชี้การปฏิบัติงาน (Performance Indicators)
- ๒) แบบบัตรคะแนน
- ๓) แบบมุ่งวัดผลสัมฤทธิ์
- ๔) แบบเชิงเหตุผล
- ๕) แบบวัดกระบวนการปฏิบัติงาน
- ๖) แบบการประเมินโดยใช้วิธีการแก้ไขปัญหาหรือเรียนรู้ปัญหาที่เกิดขึ้น
- ๗) แบบการประเมินแบบมีส่วนร่วม
- ๘) แบบการประเมินผลกระทบ
- ๙) แบบการประเมินความเสี่ยง
- ๑๐)แบบประเมินตนเอง
- ๑๑)แบบอื่นๆที่องค์กรปกครองส่วนท้องถิ่นกำหนดขึ้น

เชิงปริมาณ (Quantity) เชิงคุณภาพ (Quality) ผลที่ได้จริงๆคืออะไร ค่าใช้จ่าย (Cost) เวลา (Time) เป็นไปตามที่กำหนดไว้หรือไม่

ประชาชนได้รับประโยชน์อย่างไรและข้าราชการได้รับผลประโยชน์อย่างไร

## ๔. ข้อเสนอแนะในการจัดทำแผนพัฒนาท้องถิ่นในอนาคต

### ๔.๔.๑ ผลกระทบนำไปสู่ออนาคต

๑. เกิดการพัฒนาพัฒนาที่ล่าช้า เพราะการดำเนินงานต่างๆ ขององค์กรปกครองส่วนท้องถิ่นต้องผ่านกระบวนการหลายขั้นตอน สลับซับซ้อน
๒. ประชาชนอาจเกิดความเบื่อหน่ายกับกระบวนการจัดทำแผนที่มีความยุ่งยากมากขึ้น
๓. ปัญหาอาจไม่ได้รับการแก้ไขอย่างตรงจุดเพราะข้อจำกัดของระเบียบกฎหมายที่ทำให้ยากและบางเรื่องอาจทำไม่ได้

### ๔.๔.๒ ข้อเสนอแนะ ผลจากการพัฒนา

- ๑) การจัดทำแผนพัฒนาท้องถิ่นควรพิจารณาใช้แผนยุทธศาสตร์การพัฒนามาเป็นกรอบในการจัดทำแผนพัฒนาท้องถิ่นและให้มีความสอดคล้องกัน

๒) การจัดทำแผนพัฒนาท้องถิ่นควรพิจารณางบประมาณและคำนึงถึงสถานะทางการคลังใน การพิจารณาโครงการ/กิจกรรม ที่จะบรรจุในแผนพัฒนาถิ่น

๓) ควรเร่งรัดให้มีการดำเนินโครงการ/กิจกรรม ที่ตั้งในข้อบัญญัติงบประมาณรายจ่ายให้สามารถ ดำเนินการได้ในปีงบประมาณนั้น

๔) ควรพิจารณาตั้งงบประมาณให้เพียงพอและเหมาะสมกับกับภารกิจแต่ละด้านที่จะต้อง ดำเนินการ ซึ่งจะช่วยลดปัญหาในการโอนเพิ่ม โอนลด โอนตั้งจ่ายรายการใหม่